Puget Sound Posten

40:DE ÅRG. TACOMA, WASH., FREDAG DEN 19 JUNI, 1931 NO. 25

DEN KOOPERATIVA RÖRELSEN I SVERIGE

Omsättningen växer alltjämt. — Förlidet år nära en halv billion.

(För PUGET SOUND POSTEN från S. A. N., Stockholm)

Kooperativa förbundet — en motsvarighet till en amerikansk chain store organisation, men med den skillnaden att kunderna äro eller så småningom bli delägare i företaget — har utsänt sin verksamhetsberättelse för 1930, av vilken framgår, vilken betydande ekonomisk makt den kooperativa rörelsen är i våra dagars Sverige.

Kooperativa förbundet är den stora centrala grosshandels- och industriorganisationen under vilken de lokala detaljförsäljningsorganisationerna, konsumtionsföreningarna sortera. Förbundets och föreningarnas sammanlagda omsättning belöpte sig under det gångna året till 487,4 millioner eller 14,1 millioner kr. mer än 1929. Det egna kapitalet har ökats med 12,1 million kronor till 109 millioner kronor, vari dock ej inräknats föreningarnas överskott eller de till förbundet anslutna försäkringsorganisationernas fonder. Det sammanlagda nettoöverskottet i föreningarna och förbundet samt dotterföretagen uppgick till 23,2 millioner kronor, det bästa ekonomiska resultat hittills.

Goda resultat ha vunnits också på produktionens område. Det totala försäljningsvärdet har visserligen sjunkit med 2 millioner kr. till 67 millioner men därunder döljer sig en betydande kvantitativ ökning. Leveransen av olika slag av kvarnprodukter från de båda kvarnarna Tre Kronor och Tre Lejon har uppgått till 1,2 millioner deciton, gummifabrikens i Gislaved försäljning till de anslutna föreningarna har under den senaste säsongen ökats med 1 million kronor till 6,5 millioner, superfosfatfabriken vid Gäddviken har nått den näst högsta produktionsvolym, som hittills presterats vid fabriken, och tillverkningen vid margarinfabriken i Norrköping har ökats med 1 million kg. under 1930. Den kooperativa glödlampsfabriken i Stockholm kunde börja tillverkningen den 1 januari 1931.

Det sammanlagda nettoöverskottet för Kooperativa Förbundet och dess industriföretag — de lokala försäljningsföreningarnas vinster äro alltså icke inräknade — uppgick till 5 millioner kronor. Förbundets likviditet är så god att den reguliära affärsverksamheten icke skulle rubbas även om de i förbundets sparkassor insatta medlen uttogos till sista öret.

Chicago i pänningknipa

Staden Chicago befinner sig i svår pänningeförlägenhet, uppgives det. Det fattas pängar i stadskassan, och det har befunnits hart när omöligt att inkassera skatterna. Under tiden stiga räntorna på de utestående obligationerna med i genomsnitt en million dollar i månaden. Cirka $200,000,000 i obligationer förfalla i år, varav $8,000,000 måste betalas den 1 juli.

Kungsholm gör åter en snabb resa

Svenska Amerika Liniens motorfartyg Kungsholm, som den 6 juni på eftermiddagen avgick från New York med nära 1,500 passagerare, ankom till Göteborg den 14 juni kl. 5 eftermiddagen, efter att ha gjort resan på den ovanligt korta tiden av 7 dagar och 22 timmar.

EXTRA KONGRESS?

En extra kongress session påyrkas av kongressman Albert Johnson, understödd av kongressman Ralph Horr och senator C. C. Dill. Enligt deras avsikt, skulle den extra sessionen hava till uppgift att behandla och avgöra den av William Randolph Hearst framställda planen om regeringens upptagande av ett 5,000 millioner dollar obligationslån för depressions- och arbetslöshetsproblemets lösning.

Puget Sound Posten redogjorde i ett föregående nr utförligt för Mr. Hearsts förslag och planen.

Kongressman Johnson m. fl. andra medlemmar i kongressen, som äro i favör av den nationella åtgärden, som Mr. Hearst proponerar, hava telegrafiskt uppmanat president Hoover att utfärda kallelse till extra session. Det återstår dock ännu att se vad Mr. Hoover kommer att aygöra.

STOCKHOLMARNE BLI EJ NYKTRARE

De unga utgöra ett undantag.— 5,276,166 liter starksprit konsumerad i Stockholm på ett år.

Nykterheten i Sverges huvudstad har inte gjort några framsteg under det senaste året. — Tvärtom har nykterhetstillståndet fortsatt att försämras, konstaterar styrelsen för Stockholmssystemet i sin verksamhetsberättelse för år 1930. — Smugglingen och den genom Stockholms-utställningen ökade resandefrekvensen få skulden, men revisorerna ifrågasätta om inte även den numera medgivna rätten att uttaga hela månadsransonen på en gång vid månadens början medför olägenheter ur nykterhetssynpunkt.

Medan fyllerifallen ökade från 11,30 till 13,22 per tusen invånare och visade en mindre uppgång även i fråga om kvinnor, synes dock onykterheten bland ungdomen vara i stadigt avtagande. Däremot stegrades antalet fall av kronisk alkoholism från 161 till 250.

Stockholms halva million invånare plus de många främlingar som besökte staden konsumerade sammanlagt 5,276,166 liter starksprit under 1930 jämfört med 4,998,291 liter under 1929. Däremot ökades vinkonsumtionen endast obetydligt. Antalet motböcker ökades ganska avsevärt, eller från 176,292 till 186,098.

Systembolagets inkomster voro 43,5 millioner kronor, därav 29 millioner genom försäljning av sprit för konsumtion i hemmen och 6 millioner genom sprituteskänkning på restauranger. Av årets vinst reserverades 1,6 millioner kronor till skatter och 6,4 millioner inlevererades till statsverket.

Arbetareoroligheter även i Norge

I Mensted vid Skiensfjorden i Norge förekom den 9 juni allvarliga sammandrabbningar mellan arbetare och ordningsmakten. Folkmassan angrep polisen med stenar och andra tillhyggen, och ett tjogtal konstaplar blevo rätt illa tilltygade. Den 11 juni omtalades, att torpedjagare skickats till Skien och att militär utkallats. Ingen förlikning hittills. Som vanligt i dylika fall lägges skulden på kommunister.

TUSEN MILLIONER DOLLAR KASSABRIST

Under fiskaläret, som ändades den 1 juni, har regeringen utlagt en väldigt större summa än den inkasserat. Hastigt minskade inkomstskatter ävensom dito tullavgifter hava reducerat regeringens inkomster till $2,856,134,335, medan ökade utgifter uppdrivit dess expens-konto till $3,948,209,025, lämnande regeringen med en brist i skattkammarbudgeten på $1,092,069,960. Inkomstskatterna under det gångna året belöpte sig till $1,580,480,756 mot $1,911,751,132 under det näst föregående. Tullinkomsterna minskades med cirka $171,000,000. Under samma tid ökades regeringsutgifterna från 3,100 millioner till 3,500 millioner dollars.

Vad beträffar minskningen av inkomstskatten, så är den icke blott beroende på depressionen utan även på misstaget, som begicks av president Hoover och finansminister Mellon, då de lätta nedskriva skatten i de högre lägena, arv och korporationsvinster. Det visar sig att det skulle varit förståndigare att lämna dessa skattesatser i fred. Storkapitalisterna kunde lättare än det "gemena" folket draga lasset. Landets 504 förmögnaste personer hade 1929 en sammanlagd inkomst av $1,185,135,330, under det att de 521,025 järnvägsmännens sammanlagda inkomst uppgick till $1,126,710,037. Det vill säga att en av de grundrika hade lika stor inkomst som 1,000 järnvägsmän. Vilka slutsatser kunna väl dragas efter att ha funderat på dessa jämförelser!

Arbetslösa i Santiago di Cuba ha tillställt nya demonstrationer, och sammandrabbningar ha förekommit mellan dem och polisen, varunder många sårats.

HARDING MONUMENT AVTÄCKT

President Hoover startar sin valkampanj

Ett storslaget marmor-monument, som rests till minne av framlidne president Warren G. Harding i dennes hemortsstad Marion, Ohio, avtäcktes i tisdags och invigdes av president Hoover, biträdd av förre president Coolidge, i närvaro av en stor folkskara. Presidenten ägnade en vacker tribut åt Hardings patriotism och hans goda avsikter, oaktat vilka det förekommer ganska mörka fläckar på historiebladen om hans administration. Detta skyllde dock Hoover på "några få män" i hans närmaste vänkrets, som förrådde honom och landet. Han syftade tydligen på den nu färgelse-dömde, förre inrikesministern Albert Fall och oljekungen Doheny bland andra på den tiden framstående politiker, vars rekord var mer eller mindre notoriskt.

Efter monument avtäckningen företog Hoover en rundtripp genom staterna Illinois, Indiana och Ohio och höll i vardera tal förberedande nästa års valkampanj. Hans anföranden innehöllo i det hela ingenting nytt och föreföllo renons på idéer för den rådande depressionens avhjälpande. Han uppmanade till tålamod och samarbete såsom botemedel mot det onda och förklarade att därigenom en oerhörd prosperitet snart skulle vinnas. Möjligen så, men tålamodet är redan prövat, och troligen behöves långt mera effektiva medikamenter.

Krigsdepartementet i Washington upplyser, att 800 amerikanska marinsoldater komma att kvarbliva i Nicaragua, tills nästa val därstädes hunnit undanstökas.

Hästen gången, - Krigsståt borta!

Härom dagen vid besök å Washington National Guards lägermöte i Camp Norway å Murray militär reservationen vid American Lake, hade undertecknad tillfälle åse en fältmanöver med revy. Vi hava i forna dagar, båd eunga dagar hemma i Sverige, och äldre sedan vi blivit rätt så gamla och grå här i landet, med mer eller mindre entusiasm åskådat dylika mimiska krigsskådespel eller kanske rättare sagt uppvisning av militärisk effektivitet och ståt.

Men vilken himmelsvid åtskillnad mellan en "gamla tidens" och en nutida trupprevy! Det fordom mest anslående, imposanta och "begeistrende" elementet saknas nu; det är hästen och kavalleriet.

Lika trivialt som gatulivet nu förefaller med evinnerliga rader av gasstinkande, surrande automobiler mot den forna anblicken av prydliga spannförespända droskor och stolta ryttare på stiliga hästar, lika trivial är en nutida revy. Det var för icke så länge sedan ett nöje att titta på ett vackert ekipage, som for fram på gatan eller en ståtlig häst, men vem i all världen bryr sig om att stirra och titta på en framrusande auto, utan möjligen för att undvika "dödsmaskinen" och — rädda livhanken!

Men nu var det revyn, det skulle talas om. Den avlopp lyckligt och väl, utan misshälligheter. Fotsoldaterna marscherade i takt och ordning nästan lika bra som fordomdags. Men så kom artilleriet med dess pjäser framdragna av alldagliga motorvagnar och "tractors" i stället för tre eller fyra par hästspann. Den mest fantasi-dödande, nedslående uppenbarelsen var dock vad som substituerats för kavalleri: några dussin lamrande fyra till sex-sitsiga autos, i vilka männen sutto gapande och inklämda. Tacka vill jag då det inspirerande spektablet av 150 ryttare med rasslande sablar och klirrande sporrar på eldiga, frustande hästar. Det var en syn värd att se, inspirerande "morske män" till "mod och mandom"! Och även de inspekterande officerarne foro runt truppfalangen i futtiga automaskiner. Det är svårt att tänka sig hurus en Gustaf Adolf, eller Karl XII skulle tagit sig ut sittande på en eländig cykel i stället för en krånande springare, då de i spetsen för sina tappra gossar "med svärdet i hand" rusade mot fiendehoparne!

Ja, hästens saga är all, ledsamt nog. Men kanske det är bäst för honom, hans släkte, som ej längre misshandlas av djurplågare; kanske det finns — en hästhimmel. Vill avsluta med en strof ur Ernst Skarstedts vackra dikt:

"Om någon skall himmelen ärva,
Se här, vem förtjänar det bäst,
Den ädla, den starka, den djärva
Och tåliga varelsen häst."

T. S.

Litet men välment!

Till hjälp och understöd åt de hungriga och arbetslösa i Amerika fick Presbyterianska missionsstyrelsen i New York härom dagen mottaga en gåva på—$3.77. Den var sänd av presbyterianske missionären i en västafrikansk by, Rev. Albert Good, som insamlat summan vid en kokosbasar. Gåvan var liten och går nog inte långt till depressionens avhjälpande, men betraktad som änkan skärv var den ju välment.

För några år sedan beslöt presbyterianska missionsstyrelsen att sända missionärer till Sverige för att — omvända hedningar. Det var ju också välment, fast något ridikulöst, eftersom Sverige, fast ej renons på syndare, dock är helt renons på hedningar, åtminstone professionella.

500 LUSTRESANDE OMKOMNA

Ungefär fem hundra deltagare i en ångbåtsutflykt från staden St. Nazaire i södra Frankrike omkommo i söndags, då ångaren St. Philbert sjönk fem mil från land. En häftig sjögång var rådande, och fartyget kapsejsade och sjönk inom några minuter. Blott åtta av de ombordvarande räddades.

Olyckan inträffade på årsdagen då lustångaren General Slocum år 1904 gick förlorad nära inloppet till New Yorks hamn och då 1,021 personer omkommo. Vad beträffar förlusten av människoliv var detta den största olyckan i detta århundradets sjöannaler näst efter White Star ångaren Titanics undergång. På sin jungfruntripp från England till New York rammade den stora eleganta ångaren mot ett isberg och sjönk i mid-Atlanten, dragande 1,024 personer med sig i djupet.

AMERIKANSK FÄRGFILM AV SVERIGE

En amerikansk filmexpedition, som under hela sommaren kommer att filma naturscenerier, folkliv och aktuella händelser i alla delar av Sverige, avreste den 6 juni från New York med "Kungsholm." Företaget har kommit till stånd efter långvariga förhandlingar, som å svensk sida förts av Statens järnvägars rese- och upplysningsbyrå i New York, och det torde lugnt kunna betecknas som något av det viktigaste för spridandet av kännedomen om Sverige i Amerika, som inträffat sedan National Geographic Magazine i oktober 1928 utsände sitt magnifika Sverigenummer med över 80 sidor bilder och text om Sverige. Amerikanarna ha visserligen under de senaste åren varit över och filmat i Sverige så gott som varje sommar, men det har då endast varit fråga om upptagning av dagsnyheter. Någon expedition av ens tillnärmelsevis samma omfattning som den som nu förestår har aldrig förut besökt Sverige, och därtill kommer att en övervägande del av sommarens filmer komma att upptagas med en färgfilmkamera, vilken representerar det senaste i denna relativt nya konsts utveckling.

Amerikanerna bekosta expeditionen helt och hållet själva med undantag av att de erhålla fria resor på Svenska Amerikalinjen och Statens järnvägar samt av en del andra för turisttrafiken intresserade svenska organisationer.

Särskilt lovande är det, att Metro-Goldwyn-Mayer, den kanske största av de amerikanska filmfirmorna, givit ett preliminärt löfte att distribuera Sverigefilmerna, under förutsättning att dessa bli bra, och redan reserverat plats härför på nästa vinters program.

Man beräknar att ta sex eller sju rullar, kanske ännu mera, sedan kommer materialet att klippas och omstuvas till en serie på sex eller sju korta filmer om ca. 300 meter, vilka ta ungefär 10 minuter att visa.

AMERIKA KONTRA RYSK KONKURRENS

"Amerika måste antaga Soviet Rysslands utmaning och möta dess konkurrens i stället för att diskontera det landets betydelse." Dessa ord yttrades vid Washington Bankers' Associations nyligen hållna konvent av associationens president T. Davies, som nyligen återkommit efter ett längre besök i Ryssland. Huvudpunkterna i hans anförande kunna sammanfattas i följande argument.

Ryssland och Förenta Staterna, vår tids folkrikaste och med naturresurser rikast utrustade kulturländer sträva båda framåt för folkutvecklingen och etablerandet av stora nationella samhällen, men längs helt olika riktlinjer. De genomgå en prövodegel, som med tiden kommer att visa vilketdera systemet, Förenta Staternas storkapitalistiska eller Rysslands mera socialistiska, bäst lämpar sig för folkens lyckliggörande.

Det finnes ingen orsak att frukta den ryska konkurrensen, om den mötes med energi. Om Amerikas affärsmän och industriidkare i stället för att slentrianmässigt fortgå på den gamla stråten kraftigt lägga sig vinning om att finna botemedel mot depression och ekonomiskt betryck, skola de vara i stånd att lyckas.

Rysslands lydiga folk, till större delen okunnigt, men otroligt ivrigt att lära, är beslutet att få vad det önskar, och fem-års planen synes bestämd att giva dem framgång. Undantagandes krig eller total missväxt finnes det intet som kan hindra dem i ett land med så obegränsade resurser.

Mr. Davis antydde att Amerika kunde med fördel följa den ryska planen och bereda sig för en fem- eller tio-års plan, begränsande inkomster och utgifter för att nivellera "boom"-periodens spetsar och depressionens sankmarker.

Ryssland med världens största timmerförråd har anslagit över $380,000,000 för timmerindustriens utveckling. Det är en av bestämmelserna i fem-års planen.

"Det passar sig icke för Amerika att anklaga och beskärma sig över Ryssland för 'dumping,' d. v. s. avsättning av produkter för underpris," sade Mr. Davies. "Under senaste 100 åren hava vi varit de förnämsta exportörerna av många produkter, och i otaliga fall har Amerika i utlandet sålt under produktionskostnaden lika väl som under försäljningspriset i landets egna marknader. Med ett ord, det mest resonabla Amerika kan göra är att utan fördom och klagolåt upptaga den ryska utmaningshandsken och öppet och modigt möta dess konkurrens."

SVERIGE-NYHETER

Senaste Radio-Nytt

(Ur "Nordstjernan"

Ny svensk delegat till Geneve

Göteborg, 9 juni. — Direktör Björn Prytz från Göteborg har utsetts till svensk ledamot i Genevekommissionen för utredning av produktion och varuomsättning.

* * *

Häktad för fosterfördrivning

Stockholm, 9 juni. — Fröken Olga Maria Rosen i Stockholm har häktats för yrkesmässig fosterfördrivning. Hennes moder häktades för enahanda brott för några månader sedan. Dottern har fortsatt verksamheten.

* * *

Hastigt dödsfall

Stockholm, 9 juni. — Bataljonsläkaren Bertil Borg avled helt hastigt efter en disputationsmiddag på en Stockholmsrestaurant. Först troddes dödsorsaken vara matförgiftning, men den senare företagna obduktionen visade, att döden förorskats av blodpropp i hjärtat.

* * *

Häktade för kommunala falsarier

Vänersborg, 9 juni. — För diverse kommunala falsarier häktades i måndags förre ordföranden i Frändefors sockens fattigvårdsstyrelse Anders Johansson från Tveten samt Anders Johan Eriksson från Rösshult.

* * *

Göta Ljungberg till Metropolitan

Stockholm, 9 juni. — Operasångerskan Göta Ljungberg har engagerats vid Metropolitan-operan i New York.

* * *

Ahrenberg belönas

Stockholm, 4 juni. — Kapten Albin Ahrenberg mottog i onsdags en ståtlig minnespokal från Courtaldska familjen för sin Grönlandsexpedition till den engelske foskarens Augustin Courtaulds undsättning.

* * *

Bageriavtalet godkänt

Stockholm, 8 juni. — Förslaget till bageriavtal i Stockholm har godkänts även av arbetarna.

* * *

Dråp under supgille

Kiruna, 8 juni. — Under supgille i Kiruna på lördagskvällen råkade byggmästaren Olof Johansson och målaren Hjalmar Larsson i gräl över en pilsnerlikvid. Johansson drog kniv och nedstack Larsson. Johansson har häktats för dråp.

* * *

Ådalstragediens efterspel

Stockholm, 8 juni. — De vid skottlossningen i Ådalen skadade fem personerna äro nu återställda. Nya förhör ha hållits och flera anhållanden gjorts. Brädgårdsarbetaren Frikberg fr. Ala har häktats för oroligheterna i Söderhamn. En person har anhållits för stenkastningen mot militärtåget från Umeå till Ådalen under orosdagarna. Ytterligare en person har häktats för våld mot polisen under demonstrationen i Härnösand den 16 maj.

* * *

Flottningskonflikten i Dalarne svårlöst

Stockholm, 8 juni. — Flottningskonflikten i Dalarne är en mycket svårlöst fråga. Den berör över 3,000 arbetare.

* * *

Tändsticksproduktionen i Sverige måste minskas

Stockholm, 4 juni. — Svenska Tändsticksaktiebolaget n e dlägger driften vid Göteborgsfabriken berörande ett par hundra arbetare, samt minskar även produktionen vid övriga svenska tändsticksfabriker. Orsaken härtill beror på minskad tillgång på utländska order från vissa länder, vilket tvingar bolaget att till stor del förlägga tillverkningen utomlands.

* * *

Kanalångare kör mot slussporten

Söderköping, 4 juni. — I onsdags middag rände kanalångaren Juno med full fart mot slussporten vid Söderköping, som sprängdes. På grund av de inrusande vattenmassorna kantrade fartyget, men lyckades åter komma på rätt köl. Intilliggande fastigheter och kanalbanken på två kilometers längd översvämmades. Maskinisten hade missuppfattat ordern och satte full fart i stället för att slå back. Olyckan kommer att stoppa kanaltrafiken för ett par veckor framåt i och för reparationer.

* * *

Riksstaten för nästa budgetår

Stockholm, 4 juni. — Riksstaten för nästa budgetår uppgår till 874.05 millioner kronor mot det nuvarande budgetårets 813.-37 millioner.

* * *

Tre arbetare omkomna vid ras

Stockholm, 4 juni. — Vid grävningsarbete i Upplandsbodarna inträffade på torsdagsmorgonen ett svårt ras, över fyra meter djupt. En arbetare räddades, tre omkommo.

* * *

Riksdagen avslutad

Stockholm, 8 juni. — Riksdagens högtidliga avslutning ägde rum i dag under sedvanliga former.

STOCKHOLM

Synnerligt skattetyngda kommuner ha av regeringen tilldelats sammanlagt närmare fem millioner kronor av skatteutjämningsmedel.

Vacker gåva. Chefredaktören vid Dagens Nyheter, kapt. Sten Dehlgren, överlämnade på sin 50-årsdag den 26 maj ett landområde vid Årsta havsbad med nio fullt färdiga sommarstugor till personalen för semestervistelse.

Sköt ett hagelskott mot grannen. Kriminalpolisen har anhållit lantbrukaren Gotthard Sigfrid Andersson från Stallmyran i Enskede för att han avlossat ett skott med ett hagelgevär mot sin granne, arrendator Albin Arvidsson på Gubbängens gård. Arvidsson erhöll så svåra skador att han måste intas på sjukhus. Den anhållne har erkänt och förklarat att han velta "märka" A., därför att en väg, som gjort avståndet längre för honom, tillkommit på A:s tillskyndan.

* * *

BLEKINGE LÄN

Döden lurade på landsvägen. Stenhuggaren Erik Olsson i Ryd i Listerby socken, fanns den 26 maj av sin fader liggande död vid en belysningsstolpe i närheten av sitt hem. En tråd i Sydsvenska kraftaktiebolagets belysningsnät hade fallit ned och blivit hängande på ett stålstag till stolpen. Olsson hade tydligen vid passerandet kommit i kontakt med staget, varvid han dödats av strömmen. Han var 21 år gammal.

* * *

ELVSBORGS LÄN

Utredningen om framlidne landsfiskalen Karléns i Trollhättan affärer har nu avancerat så långt, att skulderna uppskattas till 630,000 kr., fördelade på omkring 250 borgenärer. Konstaterandet av bristande redovisning av räntemedel i Trollhättans sparbank har föranlett en del rykten om att banken skulle lida avsevärda förluster genom landsfiskalens åtgöranden. Med anledning härav har sparbankens ledning förklarat, att bankens ställning är fullt betryggande, en uppgift, som styrkes av sparbanksinspektionen. Sparbankens säkerhetsfond uppgår till 821,500 kr. Karléns räntskuld uppgives utgöra endast 1,500 kr.

* * *

GEVLEBORGS LÄN

Gevle får en modern sommarteater. Godtemplarträdgården i Gevle, som hittills arranderats av I. O. G. T:s folkdanslag, vars duktiga teateramatörer ju även skött teaterverksamheten och serveringen, har från och med i sommar övertagits av Gevle goodtemplares idrottsklubb, som arrenderat trädgården för en tid av 10 år.

* * *

HALLANDS LÄN

Varbergs hamn utbygges för 1.7 millioner kronor. Vid sammanträde d. 21 maj beslöto Varvergs stadsfullmäktige att för utförandet av ett utbyggnadsstadium av stadens hamn, kostnadsberäknat till 1,710,000 kr., ingå till k. m:t med begäran om statsanslag utan återbetalningsskyldighet till ett belopp av 2-3 av angivna kostnad.

Planteringen av skog är för året avslutad i Breared. Det är ej litet arbete som utförts. I kronoskogen Tönnersjöheden ha utsatts 115,000 plantor, och i sockenallmänningen 16,000 plus 12 kg. barrträdsfrön. Lantmännen ha likaledes flitigt planterat, åtminstone 200,000 plantor, således inalles cirka en tredjedels million.

* * *

JÄMTLANDS LÄN

För poststöld och förfalskning har landsfiskalen i Hammerdal häktat biträdet på poststationen i Fyrås, Hammerdal, N. P. Pettersson. Av vederbörande postmyndigheter företagen utredning har givit vid handen, att Pettersson under flera år tillgripit postmedel och dolt tillgreppen genom förfalskningar. Enligt den hittills verkställda utredningen röra sig tillgreppen om sammanlagt över 10,000 kr. Pettersson är 30 år gammal och ogift.

* * *

JÖNKÖPINGS LÄN

Sedlighetsmålet i Kulltorp. — Den för sedlighetsbrott häktade pastorn i Kulltorps pingstförsamling, Gustaf Wilhelm Johnsson från Smålandsstenar, har rannsakats inför lyckta dörrar vid Västbo häradsrätt. På ett tiotal instämda ynglingar yrkade åklagaren ansvar för brott mot 18 kap. 10 par. strafflagen. Rätten frikände emellertid ynglingarna. Målet mot Johnsson och en av de åtalade uppsköts till den 29 maj.

* * *

KALMAR LÄN

Ett 100-tal djur innebrända. En lantbrukare Abrahamsson i Kläckeberga tillhörig ladugård antändes den 17 maj av blixten och nedbrann till grunden. 100 djur, däribland 40 kor och 7 hästar, innebrändes. En luffare, som logerade i ladugården, räddades med knapp nöd.

Eldsvåda och innebrända kreatur. Vid 3-tiden natten till den 25 maj utbröt eld i en ladugård, tillhörig lantbrukaren F. Eriksson, Ölands Skogsby. Gårdens folk observerade icke elden förrän hela ladugårdsbyggnaden var övertänd, varför alla släckningsförsök voro fruktlösa. Hela kreatursbesättningen innebrändes såväl som alla inventarier och redskap.

* * *

KOPPARBERGS LÄN

Flottbro i Dalälven rycktes bort. En stor del av flottbron över Dalälven vid Utlund, Folkärna socken, bortrycktes natten till pingstdagen av de stora vattenmassorna i älven. Trafiken på landsvägen från Krylbo är därmed omöjliggjord, varför en omväg över Avesta måste tagas.

* * *

KRISTIANSTADS LÄN

En våldsam eldsvåda utbröt den 21 maj i Bollerup, då lantbrukaren Lars Nilssons gård i Genarp nedbrann till grunden.

* * *

KRONOBERGS LÄN

224-årsdagen av Carl von Linnés födelse firades den 23 maj i Växjö med en enkel men vacker festlighet vid Linnébysten. På vardera sida om bysten paraderade en fanvakt från högre allmänna läroverket. Ordföranden i Kronobergs naturvetenskapliga förening, f. länsjämästaren Eugen Hemberg höll tal och Kronobergs regementsmusik utförde flera nummer.

* * *

MALMÖHUS LÄN

Båda skolhusen i Sövde nedbrunno till grunden den 20 maj.

Dödsolycka i Höganäs hamn. I Höganäs hamn inträffade den 22 maj en dödsolycka ombord på tremastade skonaren Vinga av Höganäs, i det att fartygets befälhavare C. G. Nilsson under arbete ombord träffades av en talja i huvudet och ljöt en ögonblicklig död. Han var i 50-årsdern och född i Höganäs.

* * *

NORRBOTTENS LÄN

Malmskeppning på Luleå har den 22 maj tagit sin början.

* * *

SKARABORGS LÄN

Åttiotreåring överkörd och dödad. Härom dagen blev en 83-årig f. d. skräddarmästare J. Eriksson i Mariestad påkörd av en motorcykel och slungad i vägen. Eriksson ljöt en ögonblicklig död. Ren olyckshändelse anses föreligga.

* * *

SÖDERMANLANDS LÄN

Tjuven gick i fällan. Landsfiskalen i Vingåker har anhållit en gårdfarihandlare Helge Karlsson från Kättinge, Jonsbergs socken, som en natt ertappades vid ett inbrottsförsök i en affär i Berga, Västra Vingåker. Vid tillfället hade Karlsson som medhjälpare en gammal poliskund, Axel Eliot Kjellsten från Stockholm. Båda lyckades försvinna i mörkret, men ett par ynglingar från orten, som upptogo förföljandet, hittade tjuvarnas bil, som parkerats i närheten. Denna infördes till Vingåker och överlämnades till landsfiskalen. Dagen efter kom Karlsson själv upp till landsfiskalen och begärde att återfå bilen, som han påstod hade blivit stulen från honom. Vid förhör erkände emellertid Karlsson såväl inbrottsförsöket i Berga som inbrott i Flodafors och Lännäs, vid vilka varor för tusentals kronor tillgripits.

* * *

VÄRMLANDS LÄN

Båtar som trafikmedel i Karlstad. I tre villastadsdelar i Karlstad har ett tjugotal gårdar kringflutits genom vårfloden i Klarälven. Man färdas flerstädes med båtar mellan husen.

* * *

VÄSTMANLANDS LÄN

Praktiskt uttryck för solidaritet. Samtliga fackorganisationer i Surahammar höllo den 19 maj möten för behandling av frågan om eventuell arbetsnedläggelse den 21 i anledning av Ådalsoffrens jordfästning. I stället för arbetsvila beslöt mötet att varje fackligt organiserad arbetare vid bruket och i samhället skall anslå en dags inkomst till Marmaverkens arbetare. Enbart metallarbetarefacket på platsen räknar cirka 800 medlemmar.

En motorcykel olycka som krävt ett människoliv, inträffade den 22 maj vid kurorten Johannelund strax norr om Köping. En motorcykel, förd av arbetaren Karl Lundgren från Köping, kom med stark fart in i en kurva, där han körde rakt fram. Föraren slungades över en häck och hamnade med huvudet före i marken, varvid han ådrog sig så svåra skador, att han avlidit.

* * *

VÄSTERNORRLANDS LÄN

Renhållningsarbetare i Sundsvall avskedas. Renhållningsstyrelsen i Sundsvall har beslutat att avskeda nio renhållningsarbetare, som på sin tid voro sträjkbrytare under kommunalarbetaresträjken.

Knivhuggen till döds. Under ett dansbanegräl i Västanå, Erikslund, blev natten till den 25 maj en 25-årig grovarbetare Östen Melander från Hedebosjön i Stöde så svårt knivskuren i bröstet att han avled någon timme senare. Som förövare av dådet har polisen anhållit 34-årige stuveriarbetaren Johan E. Jansson hemmahörande i Hedemora. Denne har vid förhör uppgivit att han varit så berusad, att han icke har något minne av knivskärningen.

"Say It With Flowers"

A. A. HINZ

Florist

Main 5655 So. K & 7th St.

Minimumkostnad att börja beräkningen med

$75

Moderata priser för begravningar

Vårt minimumpris betäcker omkostnaderna för avhämtning av liket, beredning av detsamma med största omsorg, alla arrangemang för begravningen, kista med klädesöverdrag, en yttre låda samt hyra för likvagn.

MELLINGER FUNERAL HOME

"SERVICES FOR EVERY PURSE"

510 TACOMA AVE. MAIN 251

BINYON OPTICAL CO

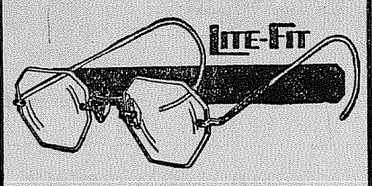

Var rädd om ögonen!

Anlita vår sakkunskap. Om Ni är oviss om behovet av glasögon, kunna vi giva tillförlitligt råd härom. Undersökningen är kostnadsfri.

VI TALA SVENSKA

920 Broadway

P. Veborg JEWELER

1147 Broadway

Fullt lager av

Ur, Klockor, Ringar och Diamanter

Lagning av ur och klockor, samt

Guldsmedsarbete

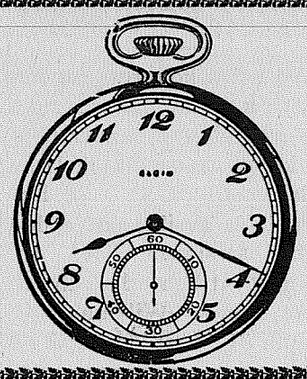

BIG BEN OCH BABY BEN

Repareras för $1.00

Andra klockor och ur repareras även till rimligt pris

Allt arbete garanteras för ett år

K. Andersen

1125 Tacoma Avenue

UPLAND SLAB and FOREST WOOD

BERGLUND FUEL CO.

Yard 1107 So. L St.

MAIN 2451

JOHN HEDBERGS

Skomakareverkstad

508½ So. 11th St.

har prima utrustning för skoreparering. Full tillfredsställelse garanteras och vi stå gerna vänner och gynnare till tjänst vid behov av något i skodonsväg.

SVENSKA VICEKONSULATET I SEATTLE

209 White Building

omfattande staterna Washington och Idaho hålles öppet alla helgfria dagar. Arvsutredningar utföras, fullmakter och andra avhandlingar utfärdas och legaliseras. Personer, som önska erhålla pass, böra inlämna ansökan därom minst 10 dagar före avresan. Tel. Main 5640.

Pacific Avenue Lumber Company

84th & Pacific Ave.

MAD. 453

Stort lager av byggnadsmaterial, Shingles o. s. v.

Vi leverera varsomhelst och närsomhelst.

RIMLIGA PRISER

KARL A. ANDERSON

Sheet Metal Works

MUELLER FURNACES

De bästa i marknaden.

613 St. Helens Ave. Main 5900

OLYMPIC BRANCH STORE

Ice Cream in brick or bulk i stort urval.

Vi tillverka färsk konfektyr och karameller dagligen.

L. JOHNSON, Mgr.

1109 So. K St. Main 3410

Importerade Fiskvaror

samt alla sorters

Färsk, Salt och Rökt Fisk

Till mycket rimliga priser.

NORTHERN FISH CO.

15de och Dock Sts. Tacoma

VED OCH KOL

Bästa slag.—Resonabla priser.

HARRISON BROS

MAIN 93

OLOF BULL

Violinist

CONCERT ENGAGEMENTS

LEKTIONER PÅ VIOLIN

Bernice Building

Vi äro beredda att giva betjäning såväl dag som natt.

TUELL FUNERAL HOME

2215 Sixth Ave. Main 580

KINESISK HÄMND

Av ISIDOR EKSTAM

Kapten Pålsson hade många gånger sagt åt styrman Fransson att han skulle akta sig för opiumhålorna i Papeetes kineskvarter. Men när har någonsin ett gott och förståndigt råd haft avsedd verkan?

Nu stod en darrande kines framför kapten Pålsson och sade med blinkande ögon:

— Bäst kapten genast komma till Fu Wang. Flansson vala micke sjuk, micke, micke sjuk!

Pålsson hade en för andra människor och i synnerhet för honom misshagliga personer otrevlig vana att kvickt och utan varning använda sin knutna högra hand som slägga, så snart något inte var som han tyckte att det borde vara. Dessutom hade han ibland mycket svårt att skilja sak och person. Som till exempel i detta fall. Gulingen kunde ju inte rå för att Fransson gått till en opiumhåla och blivit sjuk. Han kunde ju inte heller rå för att opiumhålans ägare sänt honom till fartyget med meddelandet om Fransson. Likafullt lät Pålsson sin högra näve blixtsnabbt skjuta fram, den slog mot kinesens bröst med en smäll och sände honom raglande mot relingen. I denna var porten ut mot sjön öppen. Kinesen vinglade till ett ögonblick på kanten, en rossling kom över hans läppar och med utstående ögon föll han baklänges i vattnet.

Ett par av besättningsmännen sprungo fram, sågo skyggt på kaptenen och lutade sig över relingen.

Pålsson rusade rasande i land. När han försvunnit hämtade besättningsmännen upp kinesen ur det våta.

Detta var inledningen till ett av de hemskaste äventyr kapten Pålsson upplevat.

— — —

Två dagar därefter seglade Pålsson från Papeete.

Redan första dagen tycktes inte allt ombord vara som det skulle. Pålsson var inte den som brukade se syner mitt på dagen, men fyra timmar efter det fartyget lämnat Papeete, skulle Pålsson kunnat svära på att han sett en kines smyga över däck. Det var bara en enda skymt han sett, men det var tillräckligt för att han skulle ge order om att genomsöka fartyget. Detta gav dock intet resultat. Lika väl som Pålsson själv kunde svära på att han sett en kines, var besättningen beredd att svära på att ingen kines fanns ombord.

Det fanns ingenting annat att göra än att tro besättningen.

På kvällen snavade kaptenen över en förrädiskt utlagd trossrulle. Om han icke varit så kvick i vändningarna skulle han ha slagit huvudet i en låda, som stod alldeles intill. Denna händelse kunde ha varit en tillfälligheet och det var först senare som Pålsson satte den i samband med de nya händelserna.

På natten föreföll det Pålsson som om en orm ringlat sig fram över golvet i hans hytt. Dumheter, tänkte han. Varifrån skulle ormen ha kommit? På Tahiti finns det inga ormar, och det var närmare ett år sedan fartyget befann sig på någon plats där ormen kunnat komma ombord. Om den befunnit sig ombord redan ett år, borde den ha blivit upptäckt för mycket länge sedan.

Men på morgonen visste inte Pålsson om han drömt eller om han verkligen sett ormen. Han kände sig tung i huvudet och hans bleka ansikte skrämde till och med andre styrman Smith, fast denne skröt av att han icke lät skrämma sig av något.

Natten därpå kommo skräcksynerna.

Pålsson hade hela dagen tänkt på ormen och innan han lade sig på kvällen, undersökte han noga sin kajuta. Något misstänkt kunde han dock inte upptäcka. Men endast en timme efter att han lagt sig, såg han åter ormen på golvet i kajutan.

Det var en cobra och han såg tydligt den otäcka varelsen ringla sig fram över golvet, där den stannade framför kojen och väsande höjde sitt huvud med den kluvna tungan spelande utanför gapet.

Pålsson försökte resa sig för att gripa revolvern, men då hände det märkvärdiga att hans lemmar vägrade att göra tjänst. Hur han än ansträngde sig för att lyfta armarna, kunde han icke rubba dem en millimeter. Hela hans kropp tycktes tung som bly, det var omöjligt för honom att röra sig. Men under hela tiden vaggade cobrahuvudet framför honom och han hörde tydligt det hesa, äckliga väsandet.

Efteråt reflekterade han över hur han så tydligt kunnat se ormen, när ljuset var släckt i kajutan och det där borde ha varit fullkomligt mörkt.

Utan att han visste huru var ormen plötsligt försvunnen. I stället krälade golvet av skorpioner, vilka dock så småningom försvunno. Strax därpå såg han blodiga knivar svava i luften över hela kajutan. Han kunde räkna dem. Där var en och där var en och där var en. Det var elva stycken. Den ena hoppade upp och ned, från golv till tak, den andra högg i luften, som om den varit förd av en osynlig hand, den tredje vinglade hit och dit. Alla knivarna utförde någon rörelse, utan att man kunde se att någon rörde dem.

En av knivarna tycktes plötsligt växa fram ur kajutdörren och diagonalt röra sig fram över kajutan mot Pålssons koj. Sakta men säkert närmade den sig Pålsson, och den tycktes vara inriktad så att så snart den kommit fram till kojen skulle den sticka sin spets rätt i Pålssons hjärta. Den kom närmare och närmare och med fasa upptäckte Pålsson plötsligt att den befann sig endast ett par tum från hans hjärta. Då ville han åter röra sig, men förmådde inte. Han ville skrika, men icke ett ljud kom över hans läppar.

Och i samma ögonblick kniven syntes röra vid hans kropp var synen försvunnen.

Dessa händelser, som icke kunde vara annat än syner, återkommo gång på gång under de följande nätterna. De voro också uppblandade med andra oförklarliga saker. En natt tycktes Pålsson att han i flera timmar svävade fritt i luften under kajuttaket, en annan gång var han uppställd på ett bål och han kände eldsflammorna slicka runt omkring sig.

Alla dessa nattliga äventyr togo betydligt på hans krafter. Han ville dock inte säga något åt styrmännen. I stället försökte han att med sömnpulver få en så stark sömn som möjligt, men detta lyckades honom icke.

Under en hel vecka gick han varje natt igenom de hemskaste kval.

Den sjunde natten blev värst.

Då tyckte han plötsligt att en grinande, en hånfullt, hämndgirigt grinande kines satt mitt i kajutan med en lång kniv över sina knän och endast avvaktade det lämpligaste tillfället att sticka kniven i honom.

Det underligaste var att Pålsson kände igen kinesen.

Det var densamme som kommit med budet om Fransson, och som Pålsson slängt i vattnet två dagar före avfärden från Papeete.

Så svag och motståndslös hade Pålsson blivit av de senaste nätternas fasor, att han förlorade medvetandet, när han tyckte sig känna igen kinesen.

— — —

Dagen efter sökte han spår i kajutan efter kinesen, men fann inga. Då fann han sig föranlåten att tala med styrmännen. De hörde tysta på.

— Det låter som opiumdrömmar, sade Fransson slutligen betänksamt. Men kapten använder ju inte opium?

— Nej, svarade Pålsson.

— Jag vet inte än, inföll Smith, men jag har en aning om vad det kan vara. Jag ska nog sköta den här saken så att kapten blir belåten. Kapten skall inte vidtaga några åtgärder. Låt mig göra allt som jag själv vill.

Pålsson gav honom trött sin tillåtelse.

Den natten började den hemskaste upplevelsen.

Sedan Pålsson lagt sig och, som han själv tyckte, verkligen sovit några timmar, vaknade han vid ett ljud, som han genast icke kunde identifiera. Men till slut blev det klart för honom att det var det ljud som kommer av droppande vatten.

Men här var det inte endast en droppe. Det lät som ett störträgn. Det kom icke utifrån, ljudet började i kajutan. Det hördes som om regnet kommit från taket och smattrade mot golvet. Men icke en droppe kunde kännas. Pålsson var fullt på det klara med att det regnade i kajutan, men att han icke kände ett enda regnstänk.

Han låg skakande i sin koj. Förr om nätterna hade han icke kunnat röra en lem, när något fasansfullt uppenbarat sig för honom. Nu däremot kände han hur han skakade. Men han visste inte om han även kunde röra sig. Han kände ingen önskan att röra sig.

Plötsligt upphörde regnet.

Pålsson andades ut och tyckte att han slöt ögonen, som han nyss hållit öppna utan att se något.

Men efter några sekunder var det som om något tvingat honom att öppna ögonen på nytt och när han gjorde detta såg han den grinande kinesen för andra gången.

Han stirrade på honom med våldsamt uppdragna ögon.

Kinesen log mot honom.

Det var ett hemskt, fruktansvärt leende. De sneda ögonen voro uppspärrade och lyste med ett underligt fosforescerande sken. Hela gestalten var belyst av ett ljus, som man icke kunde se varifrån det kom. Kinesens magra ansikte avspeglade sig i ljuset med kindkotorna framstående under det tätt åtdragna skinnet, mungiporna hårt och grymt åtdragna och pannan rynkad av hat.

Över knäet hade kinesen åter den långa kniven.

Han lyfte den plötsligt och prövade dess egg mot sitt finger. Han endast lade fingret på knivseggen, men Pålsson såg tydligt att en röd strimma genast visade sig på fingerspetsen. Kinesen drog upp läpparna till ett fruktansvärt grin när han sålunda konstaterat knivens skärpa.

Därpå reste sig kinesen upp och höjde kniven. Med djävulskt beräknad långsamhet närmade han sig kojen, med kniven stadigt i handen. När han stod intill kojen och handen höjt sig för att med en stöt sänka kniven mot Pålsson förlorade denne åter medvetandet. Hans kropp och hans psykiska motståndskraft hade blivit så försvagad under de senaste nätterna, att han icke kunde hjälpa avsvimningen. Men i samma ögonblick han förlorade medvetandet, tyckte han sig höra ett våldsamt skri utanför kajutan.

— — —

Han vaknade till verkligheten en stund efteråt av kraftiga bultningar på kajutdörren.

Han hörde Smiths röst ropa:

— Öppna, kapten! Öppna!

Det var mörkt i kajutan. Pålsson kände sig så kraftlös och dödstrött, men med ansträngande av alla sina krafter släpade han sig till dörren och låste upp. Smith tände hastigt ljus i kajutan och när detta var gjort upptäckte Pålsson att Smith inte var ensam.

Mellan två av besättningen stod kinesen bunden.

Pålsson såg bestört från kinesen till Smith.

Denne skrattade lätt.

— Det hela var så enkelt, sade han. Kinesen ville hämnas. Han smög sig ombord i Papeete och har hållit sig gömd här hela tiden efter avseglingen. Var han varit gömd vet jag inte, men det kommer han säkerligen att visa oss sedan. Ett säkert gömställe har det emellertid varit eftersom vi icke funno honom när vi sökte genom fartyget i början av resan. Nå, han ville hämnas för att kapten kastade honom i sjön i Papeete. När kapten talade om de syner kapten hade om nätterna föll min tanke genast på haschisch. Det användes mest som berusningsmedel i Egypten, men finns spritt litet varstans i andra engelska besittningar. Kapten hade ovanan att sova med öppen ventil. Kinesen har hållit en liten haschisch-lampa intill ventilen så att röken gått in i kajutan, och det behövdes sedan bara att kapten inandades rökångorna så kommo synerna opåkallade.

— Men, började Pålsson, men avbröts av Smith, som fortsatte:

— Förklaringen till att kapten såg själv kinesen i synerna ligger också nära till hands. Det var det undermedvetna hos kapten själv, som därvid gjorde sig gällande. Åsynen av kinesen första dagen efter avresan, kanske också ett litet samvetsagg över den orättvisa behandling kapten gav kinesen i Papeete — det behövdes inte mer. Jag antar att kinesen räknat ut att han genom haschischen så småningom skulle kunna försvaga och oskadliggöra kapten så pass att han utan motstånd skulle kunna bryta upp kajutdörren och ja, han ville troligtvis använda kniven.

Pålsson nickade.

— Ja, det är nog sant, sade han. Men hur kunde du fånga honom?

— Det var också enkelt, svarade Smith. Så snart min tanke fallit på haschischen kom jag ihåg kaptens öppna ventil och sedan ställde jag mig bara på vakt och väntade. Och därpå var det en lätt sak att fånga honom.

— Tack, Smith, sade Pålsson. Jag ska aldrig mer röra en kenis.

Åtnjuter god hälsa. "Min hustru var mycket sjuk," skriver herr W. Wiens i Carmel, Sask. "Hon led av dålig matsmältning, som ofta förorsakade henne stora plågor. Jag utgav mycket pänningar för medicin, men hon fann ingen lindring. Efter att hava begagnat Dr. Peters Kuriko, förbättrades hennes tillstånd gradvis och nu åtnjuter hon god hälsa." Denna utmärkta örtmedicin stimulerar magens funktioner, ökar magsaften och upphjälper aptiten; den innehåller inga skadliga beståndsdelar och kan tryggt givas åt ömtåliga personer. Den säljes endast genom speciella lokalagenter, tillsatta av Dr. Peter Fahrney & Sons Co., Chicago, Ill.

GÖR SVERIGERESAN I ÅR

SVENSKA AMERIKA LINIEN

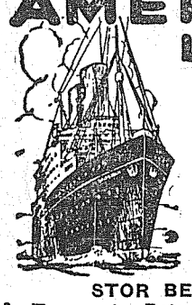

DIREKT TILL GÖTEBORG PÅ 8—9 DYGN

STOR BESPARING

å Tur- och Returbiljetter i Cabin, Andra, Turist Tredje och Tredje Klass

Turlista från New York:

Gripsholm .....27 Juni
Kungsholm .....3 Juli
Drottningholm .....16 Jul
Gripsholm .....23 Juli
Kungsholm .....1 aug.
Drottningholm .....11 aug.
Gripsholm .....19 aug.
Kungsholm .....29 aug.

För vidare upplysningar, beställningar av hyttplats, biträde vid utfärdande av nödiga papper, etc., hänvände man sig till närmaste agent för linjen eller till

SWEDISH AMERICAN LINE

209 White Bldg., 4th & Union, Seattle Hedberg Bros., 508½ So. 11th; John Soley, 306 Fidelity Bldg., F. C. Hewson, 903 Pacific Avenue, Tacoma.

LIEN & SELVIG
PHARMACY
Skandinaviskt Apotek
RECEPTER VÅR SPECIALITET
Agenter för
SALUBRIN, HÄSSELROTS JERNVIN och FLUSS PLÅSTER
MAIN 7314
1026 Tacoma Avenue South

SVENSK FOTOGRAF
Peterson PHOTOGRAPHER
2nd Floor Puget Sound Bank Blg.
Specialitet: Barnfotografering.

BÄSTA GLASÖGON
från $1.00 till $5.00
(Varför betala mera?)
Ni måste bli nöjd, om icke byta vi om glasögonen kostnadsfritt.
E. S. GUDMUNDSON
727 St. Helens Ave., Tacoma, Wn.

NEIGHBORHOOD FILLING STATION
15th & K St.
Alfred Iversen Main 83
Gilmore, Aviation and Texaco Gasoline
Fisk and Samson Tires

GEO. J. WEILER
SKRÄDDARE
Insättning av nytt foder i damers kappor och herrars rockar
1220 So. K St. Main 5638

Tacoma Buttermilk Co.
MJÖLK och SMÖR
Specialitet:
Kärnmjölk — Cottage Cheese
A. E. PETERSON, Prop.
2140 So. Jefferson Main 1601

Sänd

PUGET SOUND POSTEN

såsom gåva

till släktingar och vänner

i

Hemlandet

Puget Sound Posten
1125 Tacoma Avenue
Tacoma, Wash.

VI FÖRSTÅ OCH TALA SVENSKA

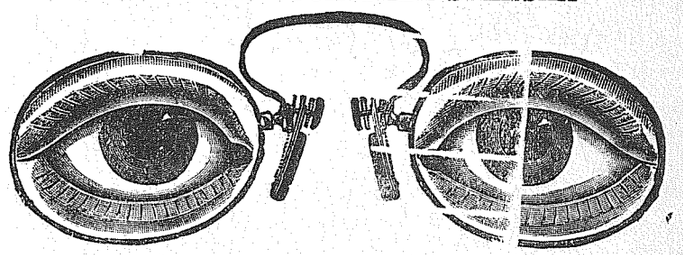

Noggrann ögonundersökning

KACHLEIN BROS.

Tacomas ledande optiker

906 Broadway 36 år i samma lokaler

PRENUMERATIONS-BLANKETT

Ifyll, klipp ut och insänd nedanstående blankett

PUGET SOUND POSTEN,
1125 Tacoma Avenue
Tacoma, Wash.

Undertecknad prenumererar härmed på Puget Sound Posten för en tid av ett år.

Prenumerationsavgiften, $1.00 närslutes. erlägges senare.

Namn .....

Adress .....

PUGET SOUND POSTEN

Swedish Weekly Newspaper

Published every Friday at Tacoma, Wash., in the interest of the Swedish population of the Northwest by the

PUGET SOUND PUBLISHING COMPANY

(Incorporated)

1125 Tacoma Avenue. Telephone: Main 2520

Entered as Second Class matter at the post office at Tacoma, Wash., under the act of Congress of March 3rd, 1879.

Subscription .....$1.00 per year
Subscription to Sweden .....$2.00 per year

Completely equipped for printing and folding newspapers, pamphlets, catalogues and books.

Managing Editor .....E. M. Nyman
Advertising Manager .....J. J. Bagger

Mr. Hearsts förslag—en snara

Vid första påseendet förefaller Mr. Hearsts förslag om ett regeringens obligationslån på fem billioner dollars för arbetslöshetens avhjälpande som en bekväm och lättvindig metod för att åstadkomma det önskade resultatet. Men innan man kastar hatten i luften och hurrar för förslaget, kanske det icke skadar att hängiva sig åt litet närmare eftertanke.

Först och främst: Varifrån skall den enorma summan komma? Naturligtvis från någon eller några kapitalistgrupper, och det finnes inte ringaste grund att betvivla deras villighet att stå till tjänst med ett dylikt lån mot en ränta av 3 eller 4 procent.

För det andra: Vem är egentligen regeringen? En löjlig fråga, säger någon. Men när det gäller betalningen av räntan på det stora lånet, då är regeringen liktydig med genomsnittsborgaren och till stor del den massan av folket som nu mest behöver hjälp. Just de som i vanliga fall ha minst att säga i regeringsfrågor.

Som ett litet tidsfördriv, räkna ut huru många dagsverken som erfordras för att blott betala räntan på det föreslagna lånet. Och därefter spekulera ut över huru pass lång tid lånets välgörande inflytande skulle göra sig gällande för det allmänna folket. För lånegivarne bleve det en fruktbringande investering för många långa år. Och i detta sammanhang, glöm icke att dylika obligationer genom nu gällande lagar äro befriade från all skatt.

Nationen lider för närvarande följderna av att besinningslöst hava dragit växlar på framtiden och svindlande summor utläggas för närvarande i räntor på upplånat kapital för nationella, stats och komunala utsvävningar, tillfredsställandet av krav för vilka vi icke mäktat betala kontant.

Det är försvarslöst att allt framgent påsadla kommande generationer skulder och räntor, vilka bli nästan fysiskt obetalbara.

Om något skall göras i riktning av Mr. Hearsts förslag, måste medlen inbringas antingen genom ett räntefritt lån (försök det!) eller genom att rent ut konfiskera kapital ungefär på samma sätt som man i krigstillfälle konfiskerar folkets tid och krafter.

Det skall i alla fall bliva intressant att se vart vinden blåser, när påtryckningarne om en extra kongress-session nå Mr. Hoover, och sedan vilka intressen som bli satta i rörelse för att genomdriva förslaget.

Även i Sverige, som eljest varit särdeles gynnat under det nu rådande världsvida affärsbetrycket, har på sistone visat sig mera känning av det tryckta läget. Tidningen Svenska Morgonbladet förhörde sig nyligen angående denna sak hos Stockholms köpmannaförenings direktör herr W. Eneström, som förklarade att en tydlig stegring i betalningsinställelserna kunnat konstateras i år. Stegringen är desto mera märkbar, som den innebär ett avbrott i det normala läge, som varit rådande sedan flera år tillbaka. De tre senaste åren uppvisade ungefär normalt antal betalningsinställelser och stegringen har kommit först i år. Hela antalet av ackordscentralen behandlade betalningsinställelser utgör under vanliga år omkring 800. I år blir antalet säkerligen betydligt större, därest icke en mycket kraftig ljusning skulle inträda längre fram. Det är främst detaljfirmor, som gå omkull.

MÄNSKLIGHETENS FREDSPROBLEM

(Från en av Puget Sound Postens läsare och vänner hava vi mottagit följande artikel, med anmodan att återgiva den för våra läsare. Författaren är f. d. medarbetaren i Göteborgs Handels- och Sjöfartstidning, Ernst Rune.—Red.)

När Arthur Brisbane för ett par veckor sedan uppmanade människor med uppfinnaretalang att lyckliggöra mänskligheten med en idé, som kunde lösa problemet: "Huru möjliggöra högre arbetslöner, så att likväl arbetsgivarna vinna därpå?" kände jag det nästan som en plikt som medmänniska att svara därpå.

Detta problem, det största och viktigaste för mänsklighetens lycka, är en internationell uppgift, och kan även lösas internationellt, och ligger icke utom möjligheternas område.

Som vi alla veta har under de sista 25 åren mekano- och elektroteknik åstadkommit maskiner, som elimenerat manuellt arbete, och gjort miljoner arbetare inom olika fack sysslösa. En kontinuerlig ström av nya maskiner ökar sysslösheten, vilket i sin ordning föranleder en stor del av den blottställda arbetareklassen att ställa sina krafter till förfogande för underbetalning. Ett fortsättande i antydd riktning kommer inom närmaste tiden att draga med sig oberäkneliga konsekvenser och befrämja kriminella och revolutionära idéer.

Tiden är nu i det yttersta ögonblicket inne, att anpassa sig efter världens tekniska utveckling, och det är intet tvivel om, att hela den arbetande världen, och alla med dem beroende vänta på de styrandes och ansvarigas verkställighet av snabba initiativ till en dylik anpassning.

Följande två punkter kunna uppställas såsom lösning av detta viktiga problem.

1. 5 timmars arbetsdag (event. 6 timmars) överallt där icke rent tekniska hinder omöjliggöra detta inom industrivärlden.

2. 75—100 pct. höjning av arbetslönerna inom hela den industriella världen, och en proportionerlig höjning eller rättvis anpassning för alla inom komunikation, handel eller statsväsen anställda.

Första punkten i detta förslag bereder icke så stora svårigheter som punkt två, utan är avsedd att åstadkomma en jämnare fördelning hos alla nationer på allt arbete för att i möjligaste mån avskaffa arbetslöshet.

Förutom det rent mänskliga och rättvisa i en sådan omdaning, vunnes, genom kortare arbetstid ökad arbetskapacitet i relativt avsevärd grad, enär ingen fysisk förslappning hunne inträda under arbetsdagens sista timmar, och som konsekvens ökad sund mentalitet kombinerad med arbetet — en viktig faktor i vår tekniskt högt uppdrivna tid.

I nuvarande tid göres dessutom anspråk på att även en arbetare skall följa med vårt moderna liv, studera de tekniska problem som kombineras med hans många gånger ansvarsfulla arbete, följa med i litteraturen, ävensom politiska och nationalekonomiska frågor, om han skall kunna bliva en omdömesfull väljare eller eventuellt bliva vald själv, till någon uppgift som hans intellekt i övrigt gör honom iämplig till.

Den andra punkten i detta förslag blir i högsta grad beroende av internationell samverkan, men kunde att börja med lösas av Amerika och Europa, mellan vilka världsdelar det i främsta rummet gällde att eliminera tekniska svårigheter i tullfrågor etc., för fortsatt befrämjande av varuutbyten — export och import — nationerna emellan.

Om den i punkt 2 föreslagna löneförhöjningen av 75—100 pct. internationellt tillämpades för de arbetande-producerande klasserna, som approximativt utgör 90 pct. av världens befolkning, skulle för dessa en inkomstökning av mellan 30—50 pct. åstadkommas. Därav skulle följa en genomsnittlig köpkraft av alla förnödenheter som höjd levnadsstandard betingar.

En prisökning på alla varor måste givetvis ske, motsvarande vad löneförhöjningen matematiskt betingade.

En sådan prisökning skulle icke få avskräckande inflytande på köpslusten, ty prisskillnaden blev icke ens så stor som vad t. ex. en depressionsperiod åstadkommer i jämförelse med priserna under goda konjunkturer.

Vi måste alla förr eller senare klargöra för oss att de exploaterande och producerande äro två av varandra beroende grupper i det mänskliga livet, och den förstnämnda gruppens vinster på det senares produktion måste helt bliva beroende på den köpkraft vi konstruera för det parti, som utgör nio tiondedelar av världens befolkning.

De kapitaliserande och exploaterande vunne genom förverkligandet av punkt två i detta förslag, ökad avsättning inom alla branscher, permanent och stabiliserad marknad, samt större och säkrare profit för hela industri- och affärsvärlden.

Detta förslag är icke framkommet av partifavorisering, utan att väcka tanken på att skapa en fastare grund att bygga på, för hela mänsklighetens ekonomiska välfärd.

Varför skulle icke vår världs största snillen, filosofer, nationalekonomer och strateger lika väl som ingenjörer, i internationell samverkan kunna inrikta sina vetenskaper, erfarenheter och idérikedomer på lösandet av denna uppgift som i sig självt innebär fredstankens förverkligande naitonerna emellan, inriktande alla tekniska medel och uppfinningar på befrämjandet av mänsklighetens komfort och samfärdsel.

Den gamla åtbörden av likgiltighet som brukar åtföljas av orden: "Ja, allt det där är nog bra från idealistisk synpunkt, och i teorien, men i praktiken låter det sig inte göra," samt framhållande alla rent egoistiska och även tekniska divergender som regera vår värld, påverkad av klass- och rashat, likaväl som av patriotismen, bör icke längre i vår högkulitverade tid avskräcka från en målmedveten samverkan, då det gäller att lösa ett av vår tids viktigaste problem, som i världsomfattande omfamning skulle få den mest välsignelsebringande återverkan på hela mänsklighetens sammanlevnad—fred.

TEATER-NYTT

BLUE MOUSE

Now playing:—
"OUTWARD BOUND"
Coming next Wednesday:
Gloria Swanson in
"INDISCRET"

FOX BROADWAY

Friday, Saturday and Sunday:
On the stage "The Great Raymond Unit." On the Screen, Norman Foster and Carole Lombard in "Up goes the Devil."

FOX RIALTO

Opening Thursday for one week
Janet Gaynor picture "Daddy Long Legs." — Miss Gaynor is playing opposite Warner Baxter in this big picture.

Anthony M. Arntson
Attorney-At-Law
911 Fidelity Bldg.
Telephone Broadway 1418

Henry Arnold Peterson
Svensk Advokat
1016-19 Wash. Bldg. Main 718
Residenstelefon Proctor 2861-R

J. M. ARNTSON
Skandinavisk advokat
Praktiserar inför alla rätter
MAIN 5402
PUGET SOUND BANK BLDG.

EMIL STENBERG
Svensk Advokat
Notary Public
602-603 P. S. Bank Bldg.

DR. WM. SMITH
Tandläkare
Parkland, Wash.
Telefon Madison 145-R-2

BRANDFÖRSÄKRING
i de bästa och pålitligaste bolag. Ni kan alltid vara viss om ackuratess och redbart bemötande av de bolag jag representerar.
FRANK EKBERG
Insurance, Notary Public
939 Commerce St. Tacoma

J. F. VISELL CO.
Papper och skrivmaterial, böcker och tidningar
BILJETTER
Till och från Europa med alla förstklasisga linjer.
909 Pacific Ave.

NEIGHBORHOOD FILLING STATION
15. og K St.
Alfred Iversen Main 83
Gilmore, Aviation, and Texaco Gasoline
Fisk and Samson Tires

I TACOMA
finns nu den tokroliga svensk amerikanska humoresk-samlingen
OLLA PODRIDA
AV JOSEPH SWANSON
att få genom
ELMER WILSON
1110 So. 17th St.
Priset är nu nedsatt till 50c per kopia.
". . . man finner glädje i att läsa de pigga berättelserna." — Redaktör Ragnar Fleege i All-Svensk Samling, Göteborg.

När Ni är på K Street
besök
COZY CAFE
1408 So. K St.
SVENSKA MATRÄTTER
Rimliga priser.

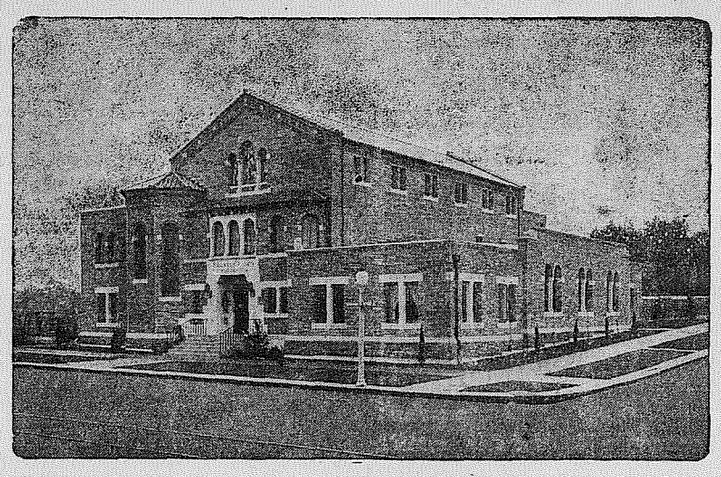

Vi erbjuda vårt enastående vackra kapell till lika låga priser som vilket som helst annat kapell i Pierce county. Komplett betjäning utan extra kostnader.

BUCKLEY-KING FUNERAL CHURCH
Tacoma Ave. So. 1st

Grönsaksfrö och Trädgårds-redskap
"MOHR HAS IT"
Henry Mohr Hardware Co.
1141 Broadway

B. PAULSON
Juvelerare
1016 So. 11. St., Tacoma, Wn.
1:a klass urreparationer
(Nära 11te och K)

SEAMONS FLOWER SHOP
255 South 11th Street

Phone: Office Mad. 3813-J-5
Brookdale Lumber Co.
t Brookdale on Mountain Highway
Lumber, Hardware, Paints etc.
P.O. Address R. F. D. 3, Box 376A
Tacoma, Wash.

YELLOW CABS
Also
AMBULANCE, INVALID COACH
Baggage Checked from Home to Destination.
SPECIAL PARTIES ANYWHERE
For Your Convenience
Phone
MAIN 43

GYNNA VÅRA ANNONSÖRER!

3 CANS $1.00
St. Louis Syrup Shops
916 Commerce St.
1306 Commerce St.

REAL ESTATE

NU är rätta tiden att köpa stads- och lantegendom.

Allting tyder på att vi ha nått lägsta märket i affärskonjunkturerna och att man hädanefter kan räkna på stigande priser särskilt på fastighetsområdet.

Här nedan anföra vi några exempel på huru billigt man nu kan köpa fastigheter. Jämför nedanstående priser med dem som gällde för ett eller två år tillbaka:

LOTS:
3 level lots, near Jefferson Park, all cultivated, walk — street graded — sewer — water main. $750.00 buys all three.

HOUSES:
See 4320 So. 11th — 5 rooms — full plumbing — just painted and decorated, both outside and inside — a good house on concrete foundation — 2 lots — garage — $2000.00 — $200.00 down.

Near 15th and So. Prospect: — a 5 room bungalow with 2 rooms finished on 2nd floor. A good house in very good condition, being offered at $2750.00.

A fine new home on So. 51st. Oak floors — Mahogany woodwork — many new features — 5 rooms & bath 1st floor — 2 bedrooms and lavatory on 2nd floor, priced only at $5250.00.

ACREAGE:
Ten acres, stumps — brushed off — on Waller Road pavement, near 72nd, $225 per acre, or will sell 5 acres — same price.

5 acres — all cleared — very good — on Summit-Midland pavement — near Burnett Road. City water, also well — fenced. $3250.00 — $500.00 cash.

SERVICE STATION:
Store: 4 room house, 2 acres — gas station — a good payer — in Yelm-McKenna district. $4000.

Gas station and cabin camp — new modern house in a beautiful spot on Mt. Highway, oak floors fireplace — furnace — automatic water system — furnished cabins — 7½ acres. — $7500.00.

RANCH:
A fine location for fruit. vegetable and dairy stand on the Mt. Tacoma Hiway — well located ranch, 5 rm house — barn — hen house — a real buy at $2500.00 — $250.00 cash.

Mountain View: — have several very fine ranches — Here is one for $6500 — 5 acres — 2 acres strawberries — 1 acre couthberts — 80 cherry trees — 2 large hen houses and brooder house — Price includes 800 hens and 500 Pullets.

APARTMENTS:
We have apartments from $6000 to $160,000. $15,000 buys a seven apartment of 3 rooms & bath in each. 4 furnished — three unfurnished — automatic oil burner. Frame building in best of condition. Income $177.50 per mon. Very good, close-in location.

LAKOTA BEACH:
Modern, 4 room house, fireplace, furnace. 1 acre, all in garden and berries. $4500. Will take 4 room house in Tacoma on trade.

CHICKEN RANCH:
Just outside of city limits. 6 rm, all modern house — well and automatic electric water system. Main hen house 2 story, 24x120, lights, water, carrier. gravity feed bins — 2 smaller bldgs, besides brooder house, 22 lots, fruit. A very high class place — We offer this for $6000. Has, no doubt, cost over $10,000.

6 Per Cent Interest:
On July 1st, we mail checks for the dividend of 6 per cent. You can have 6 per cent on your money, too. Bring it in — $100 up to $5000. You can build up an account by paying in $10.00, $15.00 or $20.00 per month. See us about this.

Bratrud Mortgage & Realty Corporation
954 Commerce

Tacoma och Washington

Notiser och nyhetsmeddelanden om vad som händer och sker bland landsmännen uppskattas av oss och införas beredvilligt i dessa spalter. På grund av förekommen anledning önska vi upplysa att det naturligtvis sker kostnadsfritt och med vårt tack. Skriv särskilt namn och adresser tydligt, ty felaktig uppgift är värre än ingen sådan.—Red.

Mr. Andrew Bloomquist reser en av de närmaste dagarne till Rockford, Ill., på besök hos sonen, Rev. E. G. Bloomquist, f. d. pastor i dåvarande svenska lutherska församlingen härstädes.

Mr. Gustaf Larson, som nu efter en längre tids sjukdom befinner sig ganska väl på bättringsvägen, tittade härom dagen in på Postens kontor för ett kort besök. Han ämnar nästa vecka styra kosan mot östern för att i Erie, Pa., tillbringa sommarmånaderna hos därboende släktingar. Vi med andra hans Tacoma-vänner — de äro legio — tillönska honom en angenäm konvalescenstid och uttrycka redan nu ett hjärtligt välkommen åter till Tacoma, där han under frånvaron kommer att saknas.

* * *

Pastor O. F. Larson, Tabernakelförsamlingens herde, avreste i söndags kväll till Chicago för att där övervara Missionsförbundets årsmöte som kommer att hållas de närmaste dagarne i North Park. Pastor Larsons resa utsträckes till besök i Blue Island, Ill., Willmar, Minn., Lake Norden, S. D. samt Lafayette, Indiana, på vilka platser han inbjudits att avlägga predikobesök. Pastorn kommer att vara borta i cirka tre veckor, och under tiden uppehålles predikoverksamheten av vikarierande pastorer och lekmän. Nästa söndag f. m. predikar kommendant Lindhe från frälsningsarmén och på aftonen Mr. Osburn från Volunteers of America.

* * *

På anmodan påminna vi om Vasa logen Nordens utflykt nu på söndag till Glendawn park vid Five Mile Lake. Allmänheten inbjudes att tillsammans med logens medlemmar fira midsommar vid den täcka insjön. Intressant sportprogram, lekar och dans.

* * *

Ny dagsljus luftpostbetjäning mellan Tacoma och California städerna startades i måndags, enligt tillkännagivande av postexpeditör Edwin Carlson. Posten avgår från Tacoma kontoret kl. 7:50 f. m. och lämnar aerohamnen kl. 8:20. Den når San Francisco kl. 2:45 e. m., Los Angeles kl. 6 e. m. och San Diego 7:20. Denna första dagsljus betjäning betyder även, sade Mr. Carlson, att Tacoma kommer att mottaga post från södern kl. 6:20 e. m. i tid för distribuering med första brevleveransen följande morgon.

* * *

Kullslagen av en spårvagn på Union avenue i South Tacoma blev Mrs. A. G. Johnson allvarsamt skadad. Med huvudskålen bräckt och invärtes skador fördes hon till hospitalet där hon senare avlidit. Mrs. J. var änka och anställd som städerska i Griffin Wheel Co.s etablissement. Vid olyckstillfället var hon på väg därifrån till sitt hem vid So. Cheyenne st.

Mrs. Johnson, som var 56 år gammal, efterlämnar en syster Maria Löv, i Sverige, och en svåger, Gust Johnson i Tacoma.

* * *

Bärplockningen å hallonfälten i Puyallup dalen, som skulle startats i början av veckan, har något försenats av det ihärdiga regnandet i måndags och tisdags, så att det stora antalet plockare, som ditlockats, voro overksamma. Odlarne rapportera dock att bären blivit blott lindrigt skadade, och om det nu inträdda uppehållsvädret fortfar en tid, väntas en god och riklig skörd.

Sätt edra sparpängar i verksamhe med 6 pct. vinst i "preferred certifi cates" i Bratrud Mortgage & Realty Corporation, 954 Commerce St.

* * *

'Recall' petitionerna mot county commissioners Carl Ostlund, George Meath och Lester Kelly började i måndags sättas i omlopp av en grupp sollicitörer. Vad uppmuntran de rönte av de röstägande, som antastades med anhållan om underskrift på de många listorna, är ännu okänt. Samtidigt lovade county commisisoners att inbespara $50,000 av årets utgiftsstat för att därmed bistå de arbetslösa. Mr. Ostlund sade att han för sin del med säkerhet kunde lova en besparing på åtminstone $10,000 i sitt departement. Ett massmöte av Roosevelt Hill Improvement klubb uttalade sig mot "recall"-proceduren i synnerhet på den grund att om den går igenom, guvernören skulle hava makt att utnämna nya commissioners, och att utbytet mot de innevarande icke skulle vara värt pänningarne som extra valet skulle kosta. Vid mötet upplystes att hittills ungefär 7,000 namn erhållits på listorna av de minst 30,00 erforderliga.

* * *

Livsfarligt skadad blev Per Svenson i fredags, då han å 17th street blev kullslagen av en hastigt framrusande auto, körd av L. Byers. Svenson är en 70-årig enstöring, som bott i olika logishus än här, än där. Han var ganska pratsjuk och hade egenartade religiösa idéer, som han gärna förde till torgs. Han befinner sig ännu i hospitalet och hans tillstånd är mycket kritiskt.

* * *

Äkta danskt smör och kärnmjölk
Crystal Creamery, Crystal Palace Pub lic Market, 11th & Market.

* * *

Frälsningsarmén, 1114 So. 12th street, avhåller sina möten denna vecka som vanligt . Onsdagen den 24 juni (midsommardagen) hålles en trevlig midsommarfest. Lokalen smyckas med majstång och björklöv. Vi bedja alla som ha en björk på sin går datt bringa oss några kvistar till tisdagskvällen, och de som ha blommor vilja kanske vänligt nog medföra sådana. Vasa manskör, kårens strängband med flera musikförmågor prestera programmet. Kommendant E. Benson leder. Efter programmet serveras kaffe. Inträdet blir endast 25 cents. Lördagen den 27 hålles hjälptruppsfest. Den 9 juli, stor kongressdemonstration. Hjärtligt välkomna till alla möten och fester!

* * *

För en proponerad luftpostrut från St. Paul till Tacoma pågår f. n. undersökning och uppmätning, beordrad av U. S. handelskammare department. En appropriation på $20,000 har för ändamålet beviljats av kongressen. Avsikten med undersökningen är att delgiva kongressen data om situationen för att bestämma om en sådan luftpostlinée är behövlig och praktisk. Ruten är icke bestämd, men det antages att den över de 1,400 milen mellan de båda ändpunkterna komme att gå via Aberdeen, N. D., Billings, Butte och Missouli, Mont. samt Spokane, Wenatchee, Seattle och Tacoma. Regeringsingeniörerna skola beräkna kostnaden för installering av flyg-ekipering, inköp av reguljära landningsfält och annan utrustning i likhet med vad som förefinnes på den transkontinentala ruten mellan Chicago och San Francisco.

* * *

Söndags kvällen, den 21 juni, kl. 7:45 håller evangelist V. A. Lidner föredrag över "Det mystiska numret 666" i den skandinaviska sjundedags adventistkyrkan vid 56te och Thompson. Reguliära möten varje sabbatsdag (lördag) kl. 9:45 f. m. Sabbatsskola med klasser för alla åldrar. Predikan varje lördag kl. 11 f. m. på skandinaviska språken.

Speciell Sko Realisation

Vi ha utlagt för speciell realisation ett lager av kängor och låga skor till ett pris av

$4.85

Storlekar 6 till 11.

Det skall löna sig för Er att bese lagret.

DICKSON BROS. CO

1134 Pacific Ave.

* * *

För förlust av en koffert, innehållande dyrbart linne, tillerkändes Mrs. Laura Anderson, änka efter fastighetsmäklaren R. E. Anderson, $6,447 från ett autoassuransbolag. Hon ämnade avsända kofferten till någon plats i California och anförtrodde den åt en lastbilkörare, som på ett eller annat sätt förlorade den på vägen från Mrs. Andersons bostad till järnvägsstationen.

* * *

I den stora annonsen från firman Bratrud Mortgage & Realty Corporation denna vecka, nämnes om 6 procents ränta som betalas å hos firman insatta medel. Det är först och främst prioritetsinteckningar och köpekontrakt som utgöra grunden i den solida firmans affärer. För konservativa pänninginsättare rekommenderas firman som en av stadens säkraste finansorganisationer.

* * *

Döds-skadestånd. För sin makes, Joseph D. Nelsons död tillerkändes Mrs. Margaret Nelson, hans änka, $8,000 skadeersättning från J. A. Owens av en jury i Judge Remanns domstol. Mrs. N. hade inlett rättegång med fordran på $30,400 i skadestånd. Nelson dödades då en auto, i vilken han åkte tillsammans med J. D. Lee kolliderade med en maskin körd av Mr. Owens.

* * *

En elektrisk storm av en i dessa trakter ovanlig styrka drog i söndags fram över Tacoma. Det rapporteras att åskan slog ner på flera ställen i staden dock utan att anställa vidare skada. Men Light departementet hade många besvärligheter, i det en mängd transformatorer och fuser brändes. Även blev spårvägstrafiken på flera linjer avbruten under stormen, i det motor brändes ut, då blixten på ett eller annat ställe kom i kontakt med den starka strömmen över ledningstrådarne.

* * *

Ingen ansvarsskyldig var coroner juryns utslag efter undersökning av byggnadsraset vid 12te och K street förra veckan, i vilket 4-årige Robert Amann blev dödad och tre andra allvarsamt skadade. Oaktat detta utslag, enligt vilken kontraktör E. A. English, som raserar den gamla träbyggnaden, och hans medhjälpare blevo urskuldade, ämnar dock Mr. Amann, sr., den döde gossens fader att anställa civil rättegång mot stadens departement för byggnadsinspektion ävensom mot kontraktören för utfående av skadestånd.

* * *

Kassaskåpsrövare i farten. Fyra banditer, som i ostörd makligheet i lördags natt sprängde kassaskåpet i Tacoma Dairy kontoret vid East 27th och D street, tillrövade sig $1,100. Deras operationer åsågos från fönstret i ägarens Herman Fuchs närbeläga hem av dennes tre unga söner, men banditerna hade avklippt telefonledningen, och gossarne vågade för sitt liv icke gå ut ur huset och slå alarm. Gossarne åsågo huru rövarne borrade hål i kassaskåpsdörren, sprängde upp den, lade beslag på pängarne och foro bort i en väntande auto. När de kommit ett par hundra fot från platsen, slängde de ut en säck, innehållande inbrottsverktygen, som fanns av den kort efteråt ankommande polisen. Såsom misstänkta för deltagande i röveriet arresterades följande dag tre personer, två män och en kvinna.

— Två unga banditer i 19- till 20-års åldern inträngde i fredags vid midnattstiden i Valley Forge gasstation vid Fife, tvingade ägaren att öppna kassaskåpet och undkomma med $87 i silver som sitt byte. De kommo åkande i en auto, stulen från "Volunteers of America" i Everett.

* * *

Ett minnesmärke över det gamla Fort Montgomery, en för länge sedan raserad kasernbyggnad och som användes under indianupproret 1856, restes och invigdes i söndags. Märket, en hög stenpyramid, är uppfört nära Clover Creek skolhuset vid den gamla militärvägen, som leder från Fort Steilacoom över Nachez pass till Walla Walla. I invigningshögtidligheten deltogo guvernör Hartley, handelskammarens pres. A. H. Richardson, W. P. Bonney, sekreterare för statens historiska sällskap och ett stort antal medlemmar i Pierce County Pioneer klubben.

* * *

Den årliga karnevalen, som krigsveteranerna ämna anordna nästa månad, kommer att hållas på ett obebyggt stadskvarter vid South Union ave. och 36th street. De hade inlämnat petition om att hålla den å den gamla platsen vid Sprague avenue och 12th street men måste uppgiva denna plan på grund av protester från närboende tomtägare.

* * *

Dödsfall. Andrew Lidford, 67 år gammal svensk Puyallup pionier avled i lördags sitt hem vid Riverside, där han varit bosatt i 27 år. Han efterleves av sin hustru Brita, två styvbarn Oscar Erickson och Mrs. Wicklander i Puyallup samt en broder i Sverige.

— Peter Anderson avled i söndags efter årslång sjukdom förorsakad av slaganfall. Han kom till Tacoma för 45 år sedan, var bosatt i South Tacoma och hade i många år anställning i Atlas gjuteriet. Intet är känt om hans släktskapsförbindelser.

— Arvid Holm, 52 år, avled plötsligt i tisdags av hjärtslag i sitt hem vid East 29th street. Han hade i många år haft anställning i Buffelen Co.s sågverk och faktori. Han efterleves av föräldrarne Mr. och Mrs. Andrew Holm, två bröder och tre systrar. Begravningen förrättades i torsdags från C. O. Lynns kapell.

— Mrs. Fredrika Nelson, 74 år gammal, hustru till Andrew Nelson, avled i onsdags i hemmet å makarnes farm nära Summit. Förutom av maken efterleves hon av sönerna Carl, Oscar, Lewis, Clarence och Gust samt dottern Mrs. Ellen Anderson. Sorgegudstjänst hålles lördag kl. 2 e. m. i Bethel lutherska kyrkan av pastor E. Arthur Larson och begravningen å Tacoma Cemetery ombestyres av C. O. Lynn.

Bankir stämmer kollega. Före presidenten Adolph Linden för den fallerade Puget Sound Savings & Loan Association i Seattle har stämt associationens senaste president W. D. Comer för utfående av $632,000. Linden påstår att Mr. Comer förslösat denna summa, som anförtrotts honom som en trust fond. Som bekant är Linden anklagad för att hava bragt associationen på fall genom misslyckade spekulationer. Insättarne eller aktieägarne fingo härom dagen den första utdelningen, 10 procent av sina depositioner. Utdelningen fördelades mellan nära 3,000 insättare.

* * *

Riklig hjärtebalsam. Miss Inyl Barker, lärarinna vid en högskola i Seattle, tillerkändes härom dagen av en jury $175,000 för brutet äktenskapslöfte från Reese Brown, en Seattle och Spokane kapitalist. Miss Barker hade startat rättegång med fordran på $500,000, påstående att Mr. Brown friat till henne och på sommaren 1928 förlett henne att gå igenom en giftermålsceremoni som var bara humbug, eftersom hon senare fann ut att B. redan förut var en gift karl med hustru och barn. Emellertid bör $175,000 snart nog läka Miss Barkers hjärtesår.

* * *

Dödad i autokrasch. William Peterson, 38 år, en lastbilkörare bosatt i Fife, blev livsfarligt skadad i torsdags, då hans bil kolliderade med en sedan-auto på Pacific landsvägen 12 mil söder om Tacoma. Det ihållande regnandet hade gjort vägen slipprig, och auton, som kördes av T. A. Beales från Olympia, slirade och stötte mot fraktbilen, då de båda fordonen skulle passera varandra. Peterson kastades från sin bil, bröt nacken i fallet och avled på vägen till hospitalet.

Valhalla Picknick

Glendawn Park
Five-Mile Lake

28de Juni

Ice Cream Fritt!

En timma fri dans
på
eftermiddagen

Stor Dans kl. 7 e.m.

Kom och var med hela dagen!

SPECIAL:
Regular $10 photographs for $5 per dozen

J. B. Holyer
MEZZO STUDIO
Fidelity Bldg.
11th and Broadway
Telephone MAIN 3704

Pacific Lutheran College
PARKLAND, WASHINGTON
announces its
Summer Quarter
FIRST TERM —— JUNE 15 to JULY 22
SECOND TERM —— JULY 22 to AUGUST 28

Purpose of the Summer Work

The Summer Session is designed to meet the following needs:
1. To enable Junior College or Normal students to begin their training.
2. To enable students to continue a curriculum already begun.
3. To offer work in the Normal Department required for the renewal of certificates.

For information write to:
PHILIP E. HAUGE,
Dean, Pacific Lutheran College, Parkland, Washington.

Vasa logen Norden
Picknick
— i —
Glendawn Park,
Five-Mile Lake

Söndagen den 21 Juni

Tävlingar och Dans

Try the
Hillcrest Meat Market
1214 So. K St.—Main3490
FREE DELIVERY
Service Always Our Motto

20 procents avslag på damers kappor och klädningar.
Pantorium Cleaners
PARKLAND LAUNDRY
Phone Mad. 145-J-1

Till "SNOWDRIFT"
för all slags skandinavisk mat.
Olaf Schei, Ägare
1918 Westlake Ave. Seattle

THE VALHALLA
Fountain Ice Cream and Lunch. Soft Drinks, Beer on Draught, Candies, Tobacco, Cigars, etc. Gladt bemötande och vänlig inbjudan till våra landsmän.
Anderson & Hegglund

CHEVROLET
Köp Eder nya Chevrolet från
Jack Sandell
Donoghue Chevrolet, Inc.
9th och So. K Main 3390

TACOMA TITLE CO.
ALMIN L. SWANSON
Pres. och Mgr.
"Abstracts of Title" och "Title Insurance"
Main 2331 Bankers Trust Bldg.

Ed Sproules Butter Store
1146 Pacific Avenue
Smör, Ost och Delikatessvaror.

VI TRO

att vårt personliga intresse i varje förekommande fall av vår betjäning och vårt personliga övervakande av allt, är en viktig faktor.

Därför ha vi gjort det till regel att ägna varje fall vår personliga ledning, och vi ha otaliga bevis på att detta uppskattas högt av allmänheten.

C.O.LYNN CO.
MORTUARY
Distinctive Funeral Service
Phone Main 7745
717 TACOMA AVE.

ORDET FRITT

Från läsare och vänner

(Under denna rubrik införa vi bidrag och uppsatser från våra läsare och vänner. Det står envar fritt att använda sig av spaltrummet i rimligt mått för diskussion om ämnen som ligga skribenterna närmast på hjärtat.—RED.)

Filosofisk religion

Om en människa dör, skall hon leva igen?

Detta är en fråga som ingen dödlig människa kan besvara. Jag får erkänna att jag har ingen kännedom angående livet efter det har tagit skilsmässa från kroppen, och är även övertygad om att ingen annan levande vadelse har vetat mer än jag vet angående livet sedan det har lämnat kroppen, emedan denna fråga är en hemlighet. Detta är grunden för min filosofiska åskådning. Naturen är vår bäste vän och läkare. Det är nödvändigt att bli väl bekant med den läkaren om vi önska ha en sund och frisk kropp. Det vill säga, vi måste akta oss för att överträda naturens lagar. Då en levande varelse har blivit behäftad med en sjukdom, fösöker naturen av all kraft att läka kroppens sjukdom. Men då det ingen möjlighet finnes att helbregdagöra den sjuke, har den barmhärtiga naturen ett annat medel; den avskiljer livet ifrån kroppen och lekamen faller i en evig sömn som vi kalla döden. Döden är då en välkommen gäst och befriare från allt ont för alla döende varelser. När organen eller organismen i en levande varelse är fördärvad, flyr livet bort, alldeles som när man blåser ut ett ljus—mörker och livlöshet blir då följden.

Men vad blir det av livet? Går det tillbaka til solen, varifrån det kommit, eller stannar det här på jorden? Detta är ett mysterium för vars lösning man måste vädja till ett annat liv. Att stoftet återvänder till moder jorden, varifrån det kommit, det kan man se med naturliga ögon. Med livet menar jag livet i ordets fulla bemärkelse. Det är omöjligt för livet att sammanblanda sig med döden. Livet är substanslöst, osynligt och odödligt. Det skulle vara en bedrövlig sak om liv och kropp voro oåtskiljbara och förljaktligen kroppen odödlig. Kroppen kunde då bli sargad till småbitar och varje bit skulle då leva och plågas i all evighet.

Är det, som många tro, en verklighet att döden är blott ett medel att bära oss över gränsen från denna värld till en annan? Om så är, måste livet och naturen forma en osynlig kropp ögonblickligen efter döden. Då tänker man, att det måste vara ett naturligt väsende i likhet med den varelse som dött och lämnat denna världen. Ha de klädnad? Bo de i hus? Vad äta de? Plantera de sin egen föda? Äro de ledare och beskyddare av folket av den forna världen, och äro de blottställda att dö igen? Det skulle synas, som vore detta livet helt och hållet ofullkomligt och värdelöst, om döden är slut på allt. Universum och Allmakten, som styrer allt vad däruti är, är sannerligen ett mysterium. Tillvaron av ett liv efter detta, förefaller mig icke mera underlig än livet här.

Att tänka fritt är stort, men att tänka rätt är större. "Pröven allt och behållen det goda."

Därför, "allt vad I viljen människorna skola göra eder, det gören I ock dem." Go' vänner, på denna grund är filosofisk religion byggd.

John Larson.

Tacoma, Wash.

✦ ✦ ✦

Om Soviet-Ryssland

II.

Ur det föredrag härom, vilket jag nämnde i mitt förra brev till Puget Sound Posten, vill jag nu med redaktörens benägna tillåtelse giva ett kortfattat utdrag:

Så gott som hela Rysslands befolkning består nu av blott en klass: arbetsklassen.

I Soviet unionen finnes det icke någon aristokrati, ingen kapitalistklass, kort sagt, inga parasiter, som leva luxuöst på andras bekostnad. Kommunisterna ha infört ett enligt gammalmodig åskådning kallblodigt, men i det hela rättfärdigt system, faktiskt vilande på testamentlig grundval: "du skall äta ditt bröd i ditt anletes svett." Alla arbetsföra män och kvinnor i Ryssland måste arbeta, om de önska existera.

Arbetsklassen indelas i tre grupper: A, B och C. Först ha vi klassen A, grovarbetare och de som utföra det tyngsta arbetet; klass B, fackarbetare, och klass C tjänstemän. En liknande indelning finner man ju i nästan alla land, men skillnaden är den, att i Ryssland är det de eljest minst lönade som draga fördelen av indelningen. De betala t. ex. lägre hyror och kunna köpa sina livsförnödenheter billigare än de som erhålla högre betalning.

Det är fackföreningarne som egentligen styra och råda i Soviet Ryssland. De bestämma arbetstidens längd, produktionen och arbetslönen. I viss mån ha de till och med makt att revidera regeringsbestämmelser enligt lokala förhållanden. Men alltid gäller regeln, att ju mera arbetarne producere, desto mera erhålla de själva. Och inom de industrier, där man nått tillräckligt hög produktionsnivå, förflyttas arbetskraften till någon annan industri, där produktionen ännu ej nått sin höjdpunkt.

För närvarande försiggår arbetet intensivt i nästan varje industri. Landet är som en enda stor byggnadsplats. Nya fabriker uppföras överallt, det gräves i jorden och i bergen, och i skogen pågår avverkningen i stor skala. Rysslands oändliga rikedom på mineralier och råvaror utnyttjas först nu på ett rationellt sätt. Och varhälst arbetscentra upprättas beredes den arbetande massan tidsenliga bostäder med alla nutidens praktiska anordningar med särskild hänsyn till sanitära och hygieniska krav.

Man kan icke gärna förvåna sig över den entusiasm och arbetsglädje som råder, när man besinnar, att där icke finnes någon Ford, Rockefeller eller Wall Street, som skall skörda vinsten. Man spränger och gräver i gruvorna, icke för att en eller annan kapitalist skall tjäna millioner; man hugger i skogarne, icke för att göda redan sprängrika timmerbaroner. — Det är folket som producerar för eget behov och för att trygga det väldiga företaget, fem-årsplanens realisering!

Nu skall kanske någon fråga: "Vad är då meningen med den s. k. 'dumping' av rysk säd och ryskt timmer på världsmarknaden?" Föredragshållaren förklarade detta ungefär så här: Ryssland behöver i sitt väldiga konstruktionsarbete maskiner och material som icke nu är till finnandes inom landets gränser, och för att tillförsäkra sig dylikt måste ett utbyte ske. Och det är denna byteshandel, som kapitalistpressen benämner "dumping," av den grund att nämnda ryska varor kunna erbjudas till lägre pris än motsvarande produkter kunna frambringas i ett land, där kapitalet kräver orimlig förtjänst utöver de verkliga produktionskostnaderna. Amerika har också använt sig av denna handelsmetod å världsmarknaden, men då hette det icke "dumping." Skillnaden är blott den, att det är arbetsklassen, som i Ryssland förkovras härigenom, och kapitalisterna äro alldeles vettskrämda av exemplet. Det kan smitta!

Den arbetande massan i Ryssland nu är jämförlig med vårt lands pioniärer och banbrytare, vilka senare dock läto draga sig vid näsan på de rikedomar, som genom deras sträv och försakelser skapades.

Arbetstiden i Ryssland är lagstadgad till 8 timmar, i vissa industrier 6 eller 7 timmar, och från och med nästa års början blir arbetstiden 7 timmar per dag med 4 dagars arbetsvecka. För närvarande är arbetsveckan 5 dagar, men där finnes icke vad man hos oss kallar söndag. Var femte dag är fridag, och arbetsstyrkan uppdelas med avseende på fridag så, att intet avbrott inträder. Med andra ord: varje dag i Ryssland är "söndag" för någon grupp arbetare. Härigenom undviker man de betydande extra kostnaderna för en dags arbetsnedläggelse.

Detta får bli nog för denna gång. Med hälsningar till Postens läsekrets och redaktion,

Anders B.

Tacoma, Wash.

SEGLATSEN

Vi försökte dränka oss i söndags, Jonson och jag, men det gick inte. Varför det inte gick är mig en gåta. Ehuru ingalunda avsiktligt gjorde vi allt för att hjälpa båten vi voro ute med att göra av med oss och sig själv också förresten. Det var en segelbåt vi voro ute med. En öppen segelbåt med fock och klyvare och storsegel. Ärligt talat, så var det ej vi som voro ute med båten, utan det var den som var ute med oss. Det är möjligen gåtans lösning. Det var nämligen en gammal beprövad båt, som varit ute med söndagsseglare i många år.

Vi lågo på ett skärgårdspensionat med tunna väggar som fladdrade för nattvinden, varför vi kommo upp tidigt på söndagsmorgonen. Det var en strålande morgon med frisk bris över glittrande böljor. Ön sov och allt andades djup frid. Nere i båthamnen träffade vi samman med en fiskargubbe klädd i skjortärmar och snugga. Det var ödet som ställt honom där, efter vad vi kommo underfund med sedan. Han hade en båt till uthyrning, och vi antogo lättsinnigt nog hans erbjudande att få låna båten; det var utmanande, rent av fräckt billigt.

Varken Jonson eller jag ha ägnat någon större del av vårt liv åt seglingskonsten, men vi ha ju sett tusentals större och mindre segelbåtar i vår dag och veta precis hur de skola skötas. Vi började sätta segel med friskt humör, fumliga fasoner och pojkaktig iver inför det hägrande äventyret. Focken och klyvaren komma så småningom upp och smattrade och lekte i vinden så att det var en fröjd för ett söndagsseglaröra. Sedan kastade vi oss gemensamt över storseglet och råkade i häftig dispyt om vilken ända som skulle sitta överst. Genom en slags medfödd instinkt kommo vi naturligtvis till den slutsatsen, att den nedre ändan var den övre, och så började vi hissa upp det. Det förföll faktiskt, som om seglet underskattade våra sjömansegenskaper och rent av drev med oss. Det flängde och flög på det lekfullaste och slog till sist Jonsons eleganta sommarhatt över bord. Att inte Jonsons huvud följde med var inte seglets skull. Det gjorde sitt bästa. Jag hade sinnesnärvaro nog att ögonblickligen slita till mig båtshaken och fiska upp hatten.

Denna min rådighet uppskattades ej av Jonson. Hatten var ny och båtshaken spetsig. Sedan jag lovat Jonson att betala hatten, avseglade vi mot okända öden. Som jag sett mera segling än Jonson, satt jag till rors.

Vi hade just rundat vågbrytaren, då vinden plötsligt kom från ett helt nytt håll och slog till storseglet, så att det delvis försvann under vattnet. Genom att med all makt klamra oss fast vid relingen, lyckades vi hålla oss kvar i båten, men det var i hög grad ansträngande. Efter detta beslöto vi oss för at undvika vinden genom att länsa undan för den.

(Forts. sid. 8)

PETERSON BROTHERS
1002-4 South K St. — Main 331
VED och KOL, MJÖL, FODER, HÖ, KALK
Gödningsämnen och utsäde

Vårt valspråk:
"BETTER CLOTHES FOR MEN"
Callson & Ahnquist
TACOMAS SVENSKA SKRÄDDARE
501-2-3 Washington Building

För första klassens
GROCERIVAROR
besök
GUSTAF SALANDER
1216 South K St., eller ring upp Main 6007
Varor köpta hos mig levereras fraktfritt i alla delar av staden

Hur kommer det sig
att så många sjukdomar, vilka synbarligen trotsat berömda läkares konst, ge vika för de milda verkningarna av ett sådant enkelt husmedel som
DR. PETERS
KURIKO
Emedan den går direkt till roten av det onda, orenheten i systemet. Den är beredd av rena, hälsogivande rötter och örter och har varit i bruk i mer än hundra år.
Ej en apoteksmedicin. Tillhandahålles direkt från laboratoriet av
DR. PETER FAHRNEY & SONS CO.
2501 Washington Blvd. CHICAGO, ILL.
(Levereras tullfritt i Kanada.)

PREMIE-ANBUD
Till varje ny års-prenumerant
för Puget Sound Posten

TILL VARJE NY HEL-ÅRS PRENUMERANT PÅ PUGET SOUND POSTEN GIVA VI GRATIS ETT EXEMPLAR AV
Hans Bergman's
"History of Scandinavians
in Tacoma and Pierce County"

Boken, som förutom historisk skildring över Tacoma och Pierce County, även innehåller en biografisk och med porträtt försedd avdelning, såldes när den först utkom i marknaden för $2.50 per exemplar. Den är lika värdefull nu som då och blir ännu mer uppskattad allt efter som tiden går. Författaren inlade här ett gediget arbete i syfte att bevara för eftervärlden viktiga och intressanta upplysningar om våra svenska pionierer såväl som svensk förenings- och kyrkoverksamhet i dessa trakter.

PUGET SOUND PUBLISHING COMPANY
1125 TACOMA AVENUE TELEPHONE MAIN 2520

Sandgrevinnan

Roman av
GUSTAF FRENSSEN

(Forts.)

På det stora bordet ligga vita dokument, engelska värdepapper.

Assessorn har sprungit upp; stolen, på vilken han satt, har fallit omkull; han stirrar in i främlingens ansikte.

Gamle Voss sträcker ut båda armarna.

— Hans! skriker han till.

Christian Möller gråter av rörelse.

— Jag visste det, ropar han högt.

För Gertrud går ett ljus upp; hon böjer förvirrad huvudet.

Främlingen gör en rörelse mot Thorbeeken. Men då han varse-blir hans förstörda, uppsvällda ansikte och den dystra, oroliga blicken i ögonen, gripes han liksom av vämjelse; en varm rodnad färgar hans bruna ansikte, han rätar stolt upp sig och vänder sig till assessorn.

Denne har genomsett papperen och blickar nu på honom:

— Allt är riktigt, herr Thorbeeken, vi talas vidare vid på herrgården . . .

Folkmassen börjat röra på sig.

Thorbeeken bibehöll med svårighet fattningen och gick till sin vagn. En av drängarne på herrgården hjälpte honom med synbar motvilja; tyglarna måste han själv taga.

De höga, stolta hästarna jagade hänsynslöst fram genom den täta människomassan i riktning mot allén. Inemot ett hundratal människor, däribland många från Västbyn, sprungo efter vagnen.

— Vi vilja se en gång!

Vagnen for i ilande fart nedåt den breda vägen.

Nu kom tornet och "Vita knäet" i sikte. Piskan höjdes. Men hästarna stodo som fastnaglade.

— Se! Se!

Gamle Nuttelman var redan på hemvägen, då vagnen upphann honom; den höll bredvid honom. Den gamle mannen hälsade icke; han såg med djupt allvarsamma, bedjande blickar på den andre; men denne såg honom icke.

Därpå satte sig hästarna i gång igen.

XII.

Gamle Voss satte sig därute på stenbänken. Christian Möller gick med främlingen in i rummet till vänster.

Invaliden satt vid skrivbordet; helt och hållet försjunken i sin egen värld läste han de prydliga små brev, som hans hustru skrivit till honom, medan lyckans solsken ännu lyste över deras liv. Med strålande ögon, lik ett barn, som kommer från sin sagobok, såg han upp.

Främlingen blev stående i dörren och såg med ögon, i vilka sorg och medlidande stod att läsa, på gestalten vid skrivbordet, därpå fattade han sig, med raska steg stod han bredvid herr von Knee, som förvirrad lade handen på pannbindeln.

— Här har ni mig igen, farbror Knee, — säg ett vänligt ord till mig som välkomsthälsning!

Den starke mannen talade häftigt bedjande, under djup sinnesrörelse; rösten var bruten.

— Hans . . . Thorbeeken, min aning, min dröm!

Men strax därpå utbrast han:

— Det är för sent, Hans, din far har just fullbordat sitt verk.

Den hemkomne ynglingen stod stolt framför vännen från barndomens dagar:

— Är detta din hälsning, farbror? Jag gick min väg, emedan jag icke uthärdade orättvisan; jag har återkommit för att gottgöra gamla och nya orättvisor så mycket som står i min förmåga. Försäljningen är upphävd, jag har gått i borgen för dig.

— Du?! Thorbeekens son? — Det vill säga, du har köpt det.

Han försökte befria sig från de händer, som den andre med ett bönfallande uttryck lagt på hans axlar.

— Trude! Nu kunna vi resa. Det är blott skrivbordet här kvar och . . . dessa brev och så ännu en gång genom det . . . gamla huset.

Rösten svek honom, han lade huvudet på bordet och grät.

Gertrud kastade en stolt blick på främlingen och trädde fram till sin farbror; men hon förekoms; den främmande mannen lade armen om herr von Knees axlar och sade med bedjande röst:

— Jag har suttit på ditt och tant Hedes knä, och jag har skrattat och gråtit vid ert bröst, och nu har jag kommit hem och finner min käre far i djupaste nöd och . . . min far vill icke låta mig hjälpa!

Herr von Knee rätade upp sig en smula.

— En gåva av dig? Familjen Knees sista räddning skulle komma från en Thorbeeken? Det går icke för sig, Hans!

Den hemkomne kastade en blick på den unga flickan, som stod mitt emot honom, det var en bedjande blick, en bön om hjälp.

I Gertruds bleka ansikte ryckte det av återhållen sinnesrörelse. Väl ljöd inom henne en hemlighetsfull röst: han menar väl, du skulle också handla så, just så! Men han är en Thorbeeken, ljöd en annan stämma.

Hon slog ned ögonen för hans flammande blickar.

— Jag skulle icke mottaga en allmosa!

— En allmosa?

Det spårades en början till vrede i hans ord och hans flammande blickar.

— Farbror, sade Hans Thorbeeken, — om nu den store Hans, liksom förr den lille, stod framför dig och sade: "Jag kommer hem fattig och sjuk från främmande land," skulle du då jaga mig från din tröskel, eller skulle jag bli vanärad, om jag under ett års tid tog din gästfrihet i anspråk?

Över von Knees ansikte gled ett nästan strålande leende:

— Du vet, Hans, att min lille son dog strax efter att han firat sin tredje födelsedag. Kort därpå kom du en dag för första gången i vårt hus, du var då fem år gammal, din vackra dräkt var full av mossa och ljung, och dina små skor voro fulla av gul sand, och du sade, att du hört, att de fört bort en liten gosse härifrån, om du icke fick komma ibland och hålla av oss, emedan den andre icke kunde det längre. Du var mycket ädelmodig då, Hans, och du tror, att jag skulle kunna jaga dig från min tröskel?

Då lade den unge mannen med en djup, varm blick båda händerna på sin gamle väns axlar:

— Välan, farbror, så upptag mig då! Gud skall veta, att jag är fattig på kärlek och längtar därefter . . . och efter ett hem, och min far . . .

Han avbröt sig.

Då lade invaliden sin arm om den unge mannens hals:

— Gör då, vad du finner för gott, Hans, du gör det för mina barn . . . själv är jag en gammal, bruten man.

Gertrud vände sig sakta om; där ute i förstugan, i begrepp att stiga uppför trappan, stannade hon på det första trappsteget. Med händerna fattade hon om den stora mässingsknappen och såg grubblande framför sig: Varför klappade hennes hjärta så, varför gick det som en bävan genom hela hennes kropp?

Voss sade icke ett ord; han kopknäppte händerna och gick åter till sin plats på stenbänken.

Som drömmande gick Trude uppför trappan.

— Han stannar, han stannar!

Uppe på sitt rum fann hon Frauke. Uttröttad av bekymmer och tårar hade barnet lagt sig på sängen och insomnat. Det rosiga ansiktet vilade på det lockiga håret som på en sammetskudde, den ena handen hade sjunkit ned från täcket, ett porträtt hade fallit ur den och låg på golvet. Gertrud tog upp det och betraktade med ett stilla leende bilden av den vackre, smärte mannen i höga stövlar och kort jacka. Med Fraukes oövade stil stod det skrivet under porträttet: "Mitt h:s härskare."

Gertrud satte sig på kanten av sängen och såg tankfullt på den sovande flickans lugna ansikte: "Mitt hjärtas härskare!" Hon förstod sin lilla väninna, hon tyckte sig kunna läsa i hennes själ. Hur kom det sig, att hon i dag förstod det så väl? Att det, som hittills blott förefallit henne som lek, nu med ens syntes henne så allvarligt, så heligt?

XIII.

Nästa morgon gick Thorbeekens son nedåt marsklandet. Det var en sorglig, tung väg han hade att vandra. Det låg en viss trötthet i hans hållning, och hans ögon voro riktade mot marken.

Då han kommit ett stenkast ned i marsklandet, vände han sig om och såg bort mot dynerna, mot "Vita knäet." Det stora såret i den kulle, på vilken borgruinen låg, liknade en skarp, gulvit vägg, som nästan brant steg upp ur marsklandet; högst där uppe stod tornet, det gamla vårdtecknet i provinsen. Och nedanför arbetade människorna, hästarna stampade, de tunga lastvagnarna rullade; Thorbeeken hade nämligen låtit anlägga järnvägsspår igenom landet ända till fördämningarna; där lastades den värdefulla sanden på pråmar.

Hans Thorbeeken såg med dystra blickar på den gula, breda vägen: "Den har blivit större, mycket större och brantare, den är sannerligen över hundra fot hög . . . det är oerhört!" Därpå överfölls han av en ångest, som kom hans hjärta att klappa: "Arbetarne äro i den största fara, och Trude Groode sitter i bågfönstret och drömmer . . . Han ser allt detta, låter ändå folket arbeta vidare, alltjämt vidare, ända tills tornet störtar samman, och namnet Knee försvinner.

Han stampade hårt i marken: "Men jag är här . . . Det tyckes han icke hava tagit med i räkningen!"

Hans bröst vidgades, hans huvud lyftes, och hans klara ögon blickade ut över hembygden. Om än fortfarande det dystra, tunga molnet av gamla synder vilade över de sandiga dynerna där borta och över den fruktbara marken, han var kommen för att utplåna gamla skulder ur världen. Han hade nu i tio års tid inom sig hört ropet: Tål det icke! Far hem och gör slut på det! Och han hade följt den manande rösten, och han kände, att han hade mod att skipa rättvisa i sitt hem.

Han gick över den grusade planen fram till ingången. I detsamma han steg över tröskeln fattade någon båda hans händer. I fuktiga, skimrande ögon låg en oskrymtad hjärtlighet, en djup, smeksam röst utropade:

— Kusin Hans! Vad du har blivit stor och vacker!

Över den hemkomnes allvarsamma, bruna ansikte kom ett glädjeskimmer:

— Dora!! . . . Tack för att du hälsar mig välkommen i min mors hus.

Den unga flickan lade sin arm på hans:

— Jag har långa, mörka år bakom mig, jag hoppas du bringar solsken och lycka med dig hem.

Hon såg ängsligt upp på honom.

— Jag hoppas du kommer att bo hos oss och icke där uppe hos Knees?

Han såg ned.

Då lade hon armen om hans hals.

— Gör det för min skull! Det är så ensamt och förskräckligt! Sedan jag i går fick veta, att du kommit hem, har jag varit utom mig av glädje. Jag ber dig.

Hon såg varmt och innerligt på honom med sina bruna, glänsande ögon.

— Du vet, sade hon med sitt milda leende, — att fordom voro vi goda vänner. Du kan nog icke lämna din kamrat i sticket, om hon ber dig riktigt vackert.

Då lade Hans sin arm om hennes axlar.

— Jag kommer att bo på herrgården; det kan icke ändras, men jag skall ofta komma hit för din skull. Du har varit en syster för mig ända sedan du kom hit som en liten stumpa, och jag vill även för framtiden anse dig som en sådan.

Den unga flickan rodnade, och hennes ögon blixtrade mot kusinen; det hon sade skulle låta skälmskt, men bakom orden låg en varm längtan efter något annat.

— Din syster är jag icke, du! Kom ihåg det! Därtill finner jag dig alltför vacker! Men min käre kusin är du, och min vän är du och min starke, ridderlige beskyddare . . .

Och inom sig tillade hon . . . och arvingen till detta hus, som ingen trodde skulle komma tillbaka! . . .

Sonen stod inför sin far! För tio år sedan hade han, knappast en yngling, gått härifrån i bittert hat, nu stod han där på tröskeln, precis på samma ställe, där han för tio år sedan för sista gången stått. Då hade hans blickar skyggt och osäkert vilat på fadern. Stötvis och vilda hade anklagelserna kommit över hans bävande läppar, och hans motståndare, fadern, hade då varit lugn och överlägsen. Men i dag var det annorlunda, i dag var förhållandet omvänt. Samme man satt nu hopsjunken vid sitt skrivbord med den halvtömda vinkaraffen bredvid sig och ritade i sin förvirring och ångest meningslösa figurer på papperet framför sig; på dessa tio år hade han blivit minst trettio år äldre.

Och nu kom underhandlandet och köpslåendet!

Sonen bibehöll icke hela tiden lugn och besinning. Han stod vid skrivbordet, hans hand låg hårt knuten på bordskivan.

— Var det icke nog, att din far jagade den gamla släkten från hembygden, skulle även du gälda trohet med otrohet och störta det torn, där de haft sitt hem, ned i djupet? Och icke det ensamt . . . Du ville utplåna namnet ur hela provinsen? Svara! Var det detta? Eller var du icke rik nog, rik på stulna pänningar?! . . .

— Jag kan icke tåla den mannen! . . .

— Mannen?! . . . Invaliden?! Du misstager dig! Du kan icke tåla att se ruinen och den Kneeska herrgården och icke den lilla Frauke och framför allt icke henne, henne, greve Hans' sondotter! . . . Men jag fanns! Det tänkte du icke på!

Den gamle mannen jämrade sig.

— Giv mig papperen! . . . de gamla och de nya. Jag vill genomse dem . . .

— Här!

Lådan drogs ut.

— Här äro inteckningarna . . . Dem har jag . . . Men var äro de gamla breven från greve Hans?

Thorbeeken satte händerna för ansiktet, och hans tunga gestalt sjönk ännu mera ihop.

— De äro borta . . . stulna . . . i främmande händer . . .

— Du ljuger!

— Jag ljuger icke! De hava varit borta i tio veckor! Jag marterar förgäves min hjärna, jag har ingen ro varken natt eller dag. I varje ögonblick tänker jag . . . nu går dörren upp . . . nu ha de angivit dig! . . .

Han sprang upp förfärad.

Sonen lade handen tungt på hans arm.

— Du är drucken, sade han hest; — ditt onda samvete har gjort dig till en drinkare.

Thorbeeken jämrade sig högt.

— Det är ju icke endast det med greve Hans . . . utan . . .

Han tryckte båda händerna mot ögonen, som om han fruktat det minsta ljusskimmer . . .

— Jag visste, mumlade han, — att denna stund skulle komma. Men att du . . . skulle vara den . . . det tänkte jag icke . . . att den köttslige sonen skulle uppträda mot sin far . . . det . . . Förbannad den dag, då du fick se de där papperen!

— Och jag säger: Lyckliga dag! . . . Fastän den drev mig från hemmet. Högre än hem och allt står rättvisan!

— Jag är din far!

Då öppnades sonens knutna hand.

— Du erinrar mig i rättan tid därom! Du, som berövat mig mor, ungdom och hem . . .

Han försökte lägga band på sig och återvände med en djup suck till sin plats.

— Jag stannar här några månader, därpå beger jag mig över oceanen igen. Du skall giva mig fullmakt att göra som jag finner för gott med inteckningarna. Vad saken med greve Hans beträffar, så skall jag försöka att finna papperen. Lyckas det mig icke, så skall jag antingen underhandla med arvtagerskan, eller om detta icke går, så överlämnar jag saken åt assessor Nagel. Kort sagt, var övertygad om, att jag icke går, förrän orättvisa blivit förvandlad i rättvisa . . .

Han steg upp och ville gå.

Då öppnades dörren, och Dora inträdde med en frukostbricka i handen. Hon såg med sina vänliga, milda ögon på sonen i huset och inbjöd honom till den första måltiden i fädernehemmet. Den hemlöse måste ovillkorligen känna sig väl till mods, när denna ståtliga, blomstrande uppenbarelse full av friskhet och sjudande som en vänlig husmor pysslade om honom.

Herrn i huset lämnade rummet och med honom skuld, oro och bitterhet, och andra andar lägrade sig kring de båda, som nu skådade in i varandras ögon; vänliga andar, som icke på länge vågat sig fram ur vrårna.

— Och säg mig, vad tycker du om den lilla schlesiskan?

— Greve Hans' sondotter? Hon är en äkta tyska, klok som Eva, ren som Maria . . .

— Och hon är vacker, varför nämner du icke det? . . .

— Ja, hon är en egendomlig flicka, kroppsligen och andligen rikt utrustad . . . Du kommer kanske ihåg, att jag som pojke svärmade för den sagolika Trude Groode och . . . det är besynnerligt . . . just sådan har jag föreställt mig henne . . . Jag såg henne i går afton i tornrummet.

— Du? . . . Fröken Gertrud?

— Ja! Det var en märkvärdig tillfällighet; jag är icke vidskeplig, men . . .

— Din far är en fiende till alla, som bära namnet Knee!

Det låg återhållen ångest i flickans djupa röst.

— Men jag är en vän till dem.

Då lyste det till i de bruna ögonen.

— En vän till greve Hans' sondotter? . . .

— Vad vet du, Dora?

— Åh, jag vet . . . jag hörde en gång . . .

— Nåja . . . låt de gamla historierna vila! . . .

— Ja, kom . . . Vi vilja tala om vår ungdom. Vi skola få samtalsämne nog. I över sex år delade vi glädje och sorg med varandra. Om du då än drömde om Trude Groode — så levde du med Dora Thorbeeken!

Och hon började att berätta och förstod att skickligt fråga efter livet i det främmande landet, efter människor och seder och bruk, och över den hemlöse smög sig under dessa vänliga ord från röda flickläppar och under glansen från de bruna ögonen en ljuv känsla av hemfrid.

XIV.

Tidigt nästa morgon gick Gertrud genom verandadörren ut i trädgården. I det fuktiga gräset och på buskar och träd hängde tunga daggdroppar; uppradade på otaliga spindelvävar hängde de likt glittrande pärlor från gren till gren . . .

Trude böjde sig ned efter en sent utslagen ros och sträckte just ut handen . . . då hörde hon steg tätt bredvid sig, en annans hand avbröt rosen; Hans Thorbeeken stod framför henne och sade:

— Mottag denna ros av mig. Jag vill icke göra några jämförelser. Men jag måste säga er, att i dag, denna soliga, friska morgon, hälsas jag välkommen av min kära hembygd just här i trädgården . . . Jag har under hela min ungdom drömt om Trude Groode; jag har utmålat hennes bild för mig i den fladdrande lätta linneklädningen och håret flygande för vinden . . . där borta i det främmande landet blev Trude Groode för mig en bild av min hembygd, dit en stormande längtan drog mig som till en högt älskad brud . . . Ni liknar mina drömmars Trude Groode . . . Och Trude Groode och min hembygd, det har för mig smält samman till ett! Bliv därför icke ond, Gertrud, för att jag hållit detta långa tal för er, och för att jag giver er denna ros . . .

— Ni får icke tala så till mig . . . icke ni! . . .

— Var vänlig mot den vilde gossen! Han har i främmande land glömt, hur han bör tala med Trude Groode. Han skall taga sig i akt framdeles, skall bli lik en, som aldrig lämnat dessa bokar och bågfönstret i tornet. Han skall försöka sitta vid stranden och dikta i månskenet.

Hon såg med ett skälmskt leende upp på honom.

— Det begär jag icke, sade hon sakta, — men jag måste lära känna honom, om han är att lita på.

— Han såg in i hennes djupt allvarliga, underbara ögon.

— Jag tackar er, sade han, — mera önskar jag icke! . . . Ingenting mera! Blott att ni ser vänligt på mig och med en vink antyder för mig, när jag gör något, som misshagar.

Trude hade åter böjt sig över rosenbusken.

— Om jag får bedja er om något, så ber jag er vara ridderlig mot den flicka, som varken har mor eller hem.

Då grep han efter den hand, som sökte efter rosor och förde den varsamt genom törnena upp till sina läppar.

— Hur skulle jag kunna vägra Trude Groode något!

— Jag skall plocka en bukett höstblommor till farbrors skrivbord, sade hon. — Vill ni hjälpa mig att söka . . . ?

Han nickade och gick med henne ut i det klara solskenet.

— Ni har gjort det så trevligt i detta hem, sade han, — de sjuka hava blivit friska, de gamla unga på nytt och de unga förståndiga. Frun på Munkgården har talat om det för mig, och även den gamle Voss, som jag nyss språkade med. I går såg jag det med mina egna ögon . . . Jag har under åratal trott, att man blott kunde hava glädje av att förtjäna pänningar, att arbeta strängt och hava en stark natur. Ni kan glädja er åt det allra minsta! (Forts.)

KYRKO-NOTISER

ADVENTISTKYRKAN
So. 56th och Thompson
V. A. LIDNER, pastor.

Sabbatsskola varje sabbatsdag (lör dag) kl. 9:45 f. m. Sermonette in English kl. 11 f. m. Predikan på svenska språket kl. 11:15 f. m.

Varje söndags kväll kl. 7:30 hålles illustrerade evangeliskt-profetiska väckelsemöten på svenska språket.

SVENSKA BAPTISTKYRKAN,
S. 12te och J
A. B. NELSON, Pastor

Söndgasskola kl. 9:45 f. m. — Predikan på svenska kl. 11 f. m. — B. Y. P. U. möte kl. 6:30 Engelsk predikan kl 7:30.

SVENSK-FINSKA BAPTIST-KYRKAN
So. 23dje och Sheridan
H. M. MYHRMAN, Pastor

Söndagsskola och gemensam tillbedjan kl. 10:30 f. m. Klasser för alla åldrar. — Aftonmöte och predikan kl. 7:30. — Bönemöte onsdag afton kl. 8. — B. Y. P. U. varje lördag kväll kl. 8.

CENTRAL LUTH. KYRKAN
S. 10de och G.
VERNE GIERE, pastor.

Söndagsskola kl. 9:45 f. m. — Högmässogudstjänst kl. 11 f. m. — Aftonsång kl. 7:30. — Männens klubb möter andra måndagen i månaden kl. 8 e. m. — Flickornas förening andra tisdagen i mån. kl. 8. — Körövning varje onsdag kväll kl. 7:30. — Kvinnornas förening, tredje onsdagen i mån. kl. 2 e. m. — Circle, första onsdagen i mån. kl. 1 e. m. — Ungdomsföreningens möte andra och fjärde torsdagen i mån. kl. 8 e. m.

FRÄLSNINGSARMEEN
1114 S. 12te
ANTON OLSON, kapten.

Söndagsskola kl. 10 f. m. — Möte kl. 8 söndags kväll. — Andra möten: Tisdagar kl. 7:30 e. m. strängbandets övning. Varje annan onsdag kl. 1 e. m. möter syföreningen. Torsdag e. m. bönemöte, och lördag kväll kl. 8 sång- och musikmöte.

FÖRSTA LUTH. KYRKAN
Sixth Ave. och I
ERNEST G. SVENSON, Pastor.

Söndagsskola kl. 9:30 f. m. — Högmässa kl. 11. — Bibelklass kl. 6. — Samkväm kl. 8. — Aftonsång kl. 8. — Svensk gudstjänst 1sta och 3dje söndagen i mån. kl. 3 e. m. — Cradle Roll, 1sta tisdagen i mån. kl. 12:30 e. m. — Boy Scouts, tisdag kvällar klockan 7. — — Dorcas föreningen, 1sta onsdagen i mån. kl. 8 e. m. — Körövning, torsdag kväll kl. 8. — Konfirmationsklass lördag kl. 10 f. m. — Junior missionsförening, första lördagen i mån. kl. 2 e. m. — Fife Ladies Aid, 2dra onsdagen i mån. kl. 2. — Milton möte, 2:a torsdagen i mån. kl. 8. — Ruston Ladies' Aid, 3dje torsdagen i mån, kl. 2. — Luther League, 2dra och fjärde fredags kvällar varje mån. kl. 8. — Anderson Island Ladies' Aid, 3dje onsdagen i mån. kl. 2 e. m. — Kvinnornas missionsförening, 2:dra torsdagen i mån. kl. 2 e. m. — Tabitha föreningens kvällsmöte, 3dje fredagen i mån. kl. 8. — Milton Ladies' Aid, 4de fredagen i mån. kl. 2 e. m. — Ruston möte, sista torsdagen i varje mån. kl. 8.

MISSIONSTABERNAKLET
10de och I.
OSCAR F. LARSON, Pastor.

Söndagsskola kl. 9:45 f. m. C. W. Johnson, föreståndare. Gudstjänst på svenska språket kl. 11 f. m. Ungdomsmöte kl. 5 e. m. Kvällsmötet kl. 7:30 på engelska språket. Onsdag kväll bön- och vittnesbördsmöte. Torsdag kväll körövning. Lördag f. m. kl. 10 konfirmationsklass.

SKAND. PENTECOSTAL KYRKAN,
Hörnet av 11te och J
JENS O. GUSTAVSEN,
Pastor.

Söndag kl. 3 och 7:45, möten och predikan. — Tisdagar och fredagar kl. 8 e. m., väckelsemöten. — Lördagar kl. 8, bibelstudium. Alla skandinaver hjärtligt välkomna!

SVENSKA BAPTIST KYRKAN,
East Pioneer Ave., bet. 3rd & 4th
Puyallup, Wash.
REV. J. S. NORDELL, pastor

Söndagar:
Söndagsskola.....kl. 9:45 f. m.
Svensk predikan....kl. 11:00 f. m.
Ungdomsmöte.....kl. 6:30 e. m.
Engelsk predikan....kl. 7:30 e. m.
Onsdagar:
Bönemöte.....kl. 7:30 e. m.

PERENNIALS—$1.00 PER DOZEN
Beecher's
Tacoma Floral Co.
Store 2609 No. Proctor — Proc. 581
Greenhouse No. 46th and Vassault
Proctor 497

SEGLATSEN

(Forts. fr. sid. 6)

Det gick bättre. Allt för bra skulle man kunna säga. Hastigheten var svindlande, och våra ögon blevo efter hand blodsprängda och skrämda.

— Du känner väl till farvattnen, så att vi inte går och smäller på ett undervattensgrund? viskade Johnson.

Jag svarade som sanningen var, att jag endast kände till det som fanns ovanför vattenytan och kunde urskiljas med blotta ögat av vem som helst.

— Då ställer jag mig på utkik, flämtade Jonson och kravlade sig fram till fören på alla fyra. Just som han rest sig upp för att börja sitt värv ryggade han tillbaka, sträckte upp handen som en trafikpolis och skrek: Grund för över — backa! Är det någon av de ärade läsarna som försökt backa en segelbåt som seglar för fulla klutar med akterlig vind? Nå, då vet den ärade läsaren, att detta är något av det svåraste som existerar inom segelkonsten. Jag sade Jonson detta lugnt men bestämt. Sekunden efteråt stegrade sig båten som en häst och brakade över en mindre, hal klippa i vattenbrynet. Den präktiga båten höll och det gjorde klippan också, så det var ingen skada skedd.

Vi fortsatte med ökat självförtroende mot en ö, som dök upp framför oss, och jag beslöt att lägga till vid dess stora, inbjudande ångbåtsbrygga.

— Fram med båtshaken och ta törn! kommenderade jag, då vi närmade oss bryggan med oroväckande hastighet.

Jonson lydde, ehuru motvilligt. Det var mycket folk på bryggan. De fånstirrade på oss och drogo sig sakta tillbaka. Jonson stod med båtshaken utsträckt framför sig och såg farlig ut, men bryggan lät sig inte avskräckas. Den tog emot oss med lugn och kompakt värdighet. Jonson trasslade in båtshaken i sin feta maggrop och åkte baklänges överbord med ett krampaktigt tag om storskotet, som han slitit till sig i sista sekunden. Klyvarbommen dämpade törnen något på bekostnad av sitt eget liv. Innan jag hann få tag i bryggan hade vi redan glidit ifrån den under folkets jubel. Av all glädje är skadeglädjen den största! Vid det laget var Jonson åter ombord, mycket våt och tämligen arg.

Båten fortsatte stadigt mot en lång och låg gyttjebank och gled sakta och majestätiskt upp på den. Vi skuro ner seglen och gjorde ett tält av dem. Ett blidare öde hade nämligen fört oss till en idyllisk vik, som befanns vara damernas badställe. Trots den tidiga årstiden plaskade rätt många och sköna Evas döttrar omkring i det våta. Vi höllo oss tysta, stilla och intresserade tills vid middagstiden, då stranden avfolkades.

Då hade vi fått nog av segling och tyckte, att vi borde få oss en rodd också, bara för omväxlings skull. Det tyckte inte de murkna årorna. Den ena åran bröts av nästan genast. Sedan arbetade vi med stor försiktighet för att komma ur gyttjan, men den andra åran gick av nästan ännu lättare än den första och överlämnade oss åt försynen. Denna kom i form av en butter fiskargubbe, som efter oändligt besvär lyckades få oss flott. Han tog oss på släp, och på detta nesliga sätt återkommo vi till utgångspunkten.

Vi ersatte de avbrutna årorna, betalade sex timmars hyra för båten, bärgningslön åt fiskaren och bokförde alltsamman som lärpängar. Nästa gång ämna vi hyra en ångbåt. Det blir billigare. Särskilt som vi då kunna inbjuda femtio av våra mera välsituerade vänner.

FÖRENINGSNOTISER

Vet Ni att
VASA ORDEN
är den största och bästa svenska
Sjukhjälpsförening
i Amerika. Logen Norden No. 233 möter 2:a och 4:e torsdagen i månaden kl. 8 e. m. i Valhalla Temple 1216 So. K St. Ordfrande, Mrs. Marie Gustafson, 1012 East 35th St.; vice ordförande, C. W. Johnson, 2109 So. Sheridan Ave.; protokollsekr., Mrs. Anna M. Anderson, 2530 So. L St.; finanssekr.. Carl A. Anderson, 2530 So. L St.; kassör, Otto Carlson, 1902 So. M St. Sjukkomité: C. W. Johnson, Main 8500-R; Sven Sundgren, Broadway 2925! Mrs. Sven Sundgren, Broadway 2925; Hugo Nelson, Madison 4276; Mrs. Hilda Lund, Mrs. Alice Gunderson, Gunnar Blomberg.

Swedish Order of Valhalla möter första och tredje onsdagen i månaden. Ordförande, A. V. Johnson; vice ordförande, och ordförande i sjukkomitén, Erik Nelson, 1511 So M Street, telefonnummer Main 1956; finanssekr., Karl Hegglund, Valhalla Temple; kassör. P. Veborg, 1147 Broadway; sekr., Elmer Wilson, 1110 So. 17th Street.

Scandinavian Fraternity of America, Harmony Lodge No. 244, möter 1sta och 3dje tisdagen i månaden kl. 8 e. m. Socialt möte var 4de tisdag. President Edwin Johnson; sekreterare, Gudrun Johnson, 5045 So. J St. Madison 3292J; finanssekreterare, P. Veborg, 1147 Broadway. Ordförande i sjukkomitén, Robert Carlson, Proctor 2050.

G. A. RICHARDSON
Plumbing and Heating
3906 No. 27th St.
Phone Proctor 548

SMÄLTNING
av
MJUKT BRÖD
Tager ej mindre än 3½ timmar. Bergmans Enkas Knäckebröd smälter på 2 timmar. Försök ett paket vardera av Bergmans Delikatess- och Hushållsbröd. Finnes i alla välsorterade affärer.

School Children Recover Their Savings

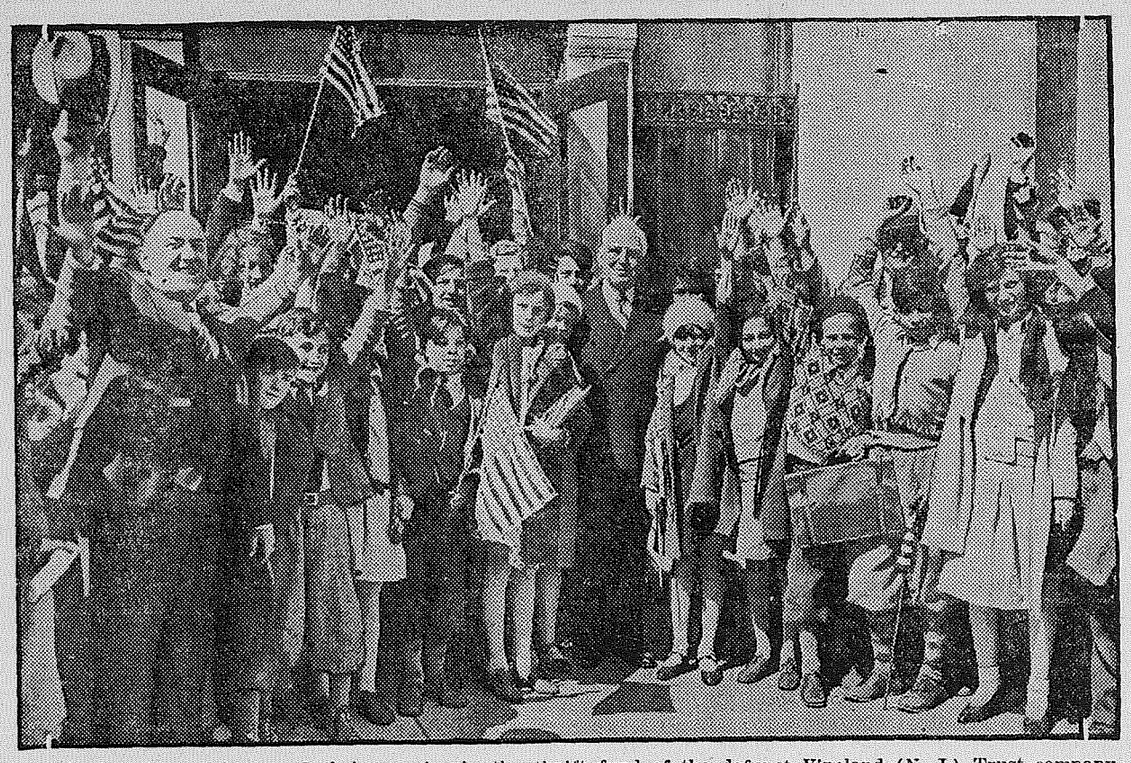

School children who saved their pennies in the thrift fund of the defunct Vineland (N. J.) Trust company, closed last June by the state department of banking and insurance, received every cent back through the generosity of Col. Evan E. Kimble, head of the Tradesmen's Bank and Trust company. The children are here seen cheering for Colonel Kimble, who is in the center of the group.

Gynna Puget Sound Postens annonsörer!

PRINTING

WE ARE fully equipped to do every kind of printing—Books, Newspapers, Periodicals, Pamphlets, Circulars, and Stationery.

All work done as you want it, when you want it, and at lowest possible cost . . . Our overhead is lower, and we split the difference with the customer.

"Efficiency spells Economy"

Puget Sound Publishing Company
1125 Tacoma Ave. So *Telephone Main 2520*

GRATIS:
Ett dricksglas med varje kanna

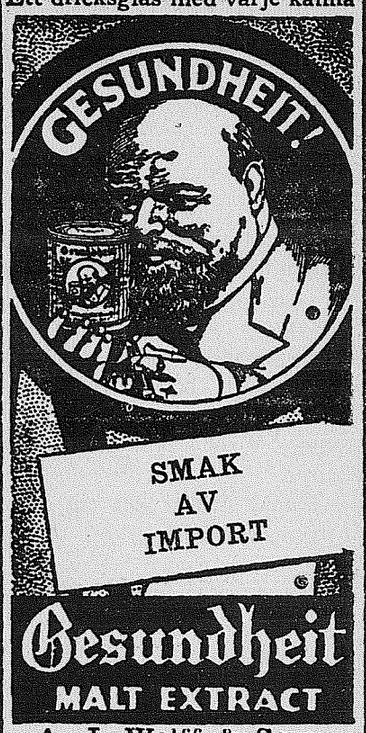

A. J. Wolff & Sons,
N. W. Distrib.
Tacoma, Wash.

One to ten shares of our Preferred Stock may be purchased under our
Monthly Plan
6%
INTEREST
Compounded quarterly.
For information call or write
Puget Sound Power & Light Company
5th Floor Phone
Perkins Bldg. Broadway 3191

BAY CITY MARKET
J. A. JOHNSON
Highest quality of fresh and smoked meats at reasonable prices
Ship your Veal and hogs to us.
1144-46 Pacific Ave. Tacoma

Coast Housewreckers
Dealers in
Paint, Lumber, Brick, Doors, Equipment.
Windows and Fuel
Plumbing and Second-Hand
Main 6035 — 17. & Tacoma Ave.

COMPARE PRICES

Firestone
OLDFIELD TYPE

Size	Our Cash Price Each	Mail Order Tire Price Each	Our Cash Price Per Pair
4.40-21	$4.98	$4.98	$9.60
4.50-21	5.69	5.69	11.10
4.75-19	6.65	6.65	12.90
5.00-20	7.10	7.10	13.80
5.25-18	7.90	7.90	15.30
5.25-21	8.57	8.57	16.70
6.00-20H.D.	11.50	11.50	22.30
H. D. TRUCK TIRES			
30x5	17.95	17.95	34.90
32x6	29.75	29.75	57.90

All Other Sizes Priced Proportionately Low

Firestone
COURIER TYPE

Size	Our Cash Price Each	Mail Order Tire Price Each	Our Cash Price Per Pair
30x3½	$3.97	$3.97	$7.74
31x4	6.98	6.98	13.58
4.40-21	4.55	4.55	8.80
4.50-21	5.15	5.15	9.96
5.25-21	7.75	7.75	15.00

Firestone

Firestone
ANCHOR TYPE
Super Heavy Duty

Size	Our Cash Price Each	Mail Order Tire Price Each	Our Cash Price Per Pair
4.50-20	$8.55	$8.60	$16.70
4.50-21	8.75	8.75	16.96
4.75-19	9.70	9.75	18.90
4.75-20	10.25	10.25	19.90
5.00-20	11.25	11.30	21.90
5.25-21	12.95	13.05	25.30
5.50-20	13.70	13.75	26.70
6.00-20	15.20	15.20	29.50
6.50-20	17.15	17.15	33.30
7.00-21	20.15	21.80	39.10

All Other Sizes Priced Proportionately Low

Double Guarantee.—Every tire we sell bears the Firestone name for the protection of our customers. Every tire carries the unlimited Firestone guarantee and ours.

Expert Tire Repairing
Whether it is a simple tube repair and a boot to get you on your way — or a sectional casing repair — we are equipped to do the work quickly and properly. Years of experience in all branches of tire work.

NAPHTHA
For Cleaning Curtains, Drapes, Clothing, etc.
We always have it.

Delin Tire Company
Four Locations
North 26th and Adams Streets Telephone: Proctor 706
South 38th and G Streets—Madison 4150
14th and A Streets—Broadway 2007 South 56th and Union—Madison 22