PUGET SOUND POSTEN is the oldest Swedish weekly with continuous publication in the Pacific Northwest. Covers Southwestern Washington entirely and the Pacific Northwest generally.

Puget Sound Posten

Published in the Interest of the Swedish Speaking Population of the Pacific Northwest

Thru our Scandinavian publications you may reach a greater number of Scandinavians in the Pacific Northwest than thru any other advertising medium.
Puget Sound Publishing Company, Inc.

41:STA ARG. TACOMA, WASH., FREDAG DEN 19 AUGUSTI, 1932 NO. 34

GLAD HÄNDELSE I LINDY-FAMILJEN

En sons lyckliga födelse tillkännagives

Till överste och Mrs. Charles Lindbergh föddes i tisdags morse deras andre son i Mrs. Lindberghs moders, Mrs. Dwight Morrows hem i Englewood, N. J.

I märklig kontrast till deras förste sons födelse, den 22 juli 1930, då snart sagt hela världen jublande motsåg ankomsten av "the first baby of the land," gick den nye Lindbergh sonens födelse förbi nästan obemärkt. Detta enligt en officiellt uttalad önskan av föräldrarne, som med osvikligt mod burit förlusten av sin förstfödde under de långa dystra månaderna, som spaningen efter honom, hans bortrövare och mördare pågingo.

Det tillkännagives att Lindbergh paret ämnar återinflytta till sitt vackra lanthem i Hopeville, N. J., som dock kommer att omgärdas med ett flertal vaktmän. Den nyfödde skall i dopet uppkallas efter sin nyligen avlidne morfar och få namnet Dwight Morrow Lindbergh.

EKONOMI-KONFERENS SKALL SAMMANKALLAS

Kommer att behandla ett vidlyftigt program

President Hoover tillkännagav i måndags att han skall sammankalla en ny konferens av affärs- och industri-komitérade från de 12 federala reservdistrikten att sammanträda i Washington, D. C. den 26 augusti.

Konferensen skall överlägga om planer för deltagande i den stundande världsekonomiska konferensen. Den skall vidare planlägga åtgärder för stimulerande av affärs- och industriverksamheten samt åkerbruksnäringen samt avhjälpande av arbetslösheten. Vidare om sammanslutning av privat och regerings-aktivitet för den ekonomiska situationens förbättrande. Det är ett vidlyftigt program, men det återstår att se vad resultat det kan medföra.

FYRA MILLIONER ANALFABETER I AMERIKA

Tillfinnandes bland landets infödda befolkning

Här i detta framåtskridandets och folkupplysningens beprisade land finnes det 4,883,755 analfabeter, det vill säga vuxna personer, som icke äro läs- eller skrivkunniga. Regeringen har i dagarne konstaterat detta faktum som ett av census-tagningens resultat, men anmärkningsvärt nog utan att kunna blamera "de utlandsfödda" för den miserabla skavanken i allmän bildning.

Detta betyder att ehuru Förenta Staterna offrar årligen över tre tusen millioner dollars på sitt skolväsende, antalet illiterata fortfarande är oförminskat. Av de fyra millionerna tillhör flertalet den färgade rasen, men ungefär en och en halv million äro infödda vita amerikanare, de flesta i sydstaterna, oförmögna att ens skriva sin namnteckning eller läsa en tidning.

Det ömkliga förhållandet, vilket icke har sin motsvarighet i något annat civiliserat land, tillskrives det kaotiska skolsystemet i de flesta sydstaterna. Det rapporteras från Washington, att regeringen har för avsikt att upprätta ett edukationsdepartement, med federal kontroll över skolväsendet i hela landet.

Från Chicago meddelas att en i stadens tjänst anställd person förlorat sitt hem genom exekutiv auktion för att indriva skatten, trots hans innestående lön belöpte sig till ett 20 gånger större belopp.

ALFRED NOBEL

En svensk finansfurste som förstod att rätt förvalta sitt pund

Om jag undantar Stockholmsutställningen 1930, vet jag ingenting tristare än Nobelfesterna.

Å dragande kall har jag tvingats bevista elva stycken — de sista elva årens — så jag talar av erfarenhet. I likhet med kungen har jag varje gång varit nära att gäspa käken ur led och — kanske också liksom kungen — närt en syndig önskan, att Alfred Nobel i sin himmel måtte kunna se, vilka trista tillställningar han om än aldrig avsiktligt så dock realiter givit upphov till.

Kan han se det, så vet jag, vad han gör.

Han gäspar han också och ler i sitt svarta helskägg ett torrt, ironiskt leende. Samma leende, som måste ha spelat i hans mungipor den gången, då han i ett brev till brodern Ludvig lämnade följande biografi av sig själv:

"Alfred Nobel — ynkligt halvliv, borde hava kvävts av människovänlig läkare, då han tjutande gjorde sitt inträde i livet. Största förtjänsten. Att hålla naglarna rena och att aldrig ligga någon till last. Största fel. Att sakna familj, glatt humör och god mage. Största och enda anspråk. Att ej bliva levande begraven. Största synd. Att ej dyrka Mammon. Betydande händelser i hans liv. Inga."

* * *

Ni förstår — inför en man, som bedömer sig själv så, vore det löjligt att komma stickande med några panegyrikens fadda blomster, och vad jag präntat i det följande, är därför bara några enkla data om en man och ur ett människoliv, som inte minst i dessa bistra tider har åtskilligt att säga och lära en missmodig generation.

Namnet Nobel låter utländskt, och Alfred Nobels fader hade för sig, att släkten härstammade från en engelsk präst, som invandrat hit. Det var ett misstag, och väl var det, ty varför skall utlandet jämt ha äran av våra stora män? Nobelsläkten härstammade helt enkelt från Skåne, från Nöbbelövs socken, och namnet Nobelius (embryot till Nobel) var bildat efter sockennamnet av den förste inom släkten, som kom att studera. Denne lärde skåning hamnade i Uppsala och kom därvid samman med universitetets stora snille, Olof Rudbeck, med vars syster han för resten blev gift. Det är en utomordentligt tacksam uppgift för en rasbiolog och psykolog att klarlägga huru Rudbecks egenskaper sedan gingo igen i Nobelsläkten. Särskilt tydligt spårar man det konstnärliga intresset, fantasikraften och uppfinnarförmågan.

Rudbeck drömde om Atlantis, det gamla urhemmet — lyckolandet, som sjunkit i sagans natt.

Nobelarna drömde också om ett Atlantis, ett framtidens lyckoland.

Nådde de målet?

Ja — och nej!

* * *

Det år — 1833 — då Alfred föddes, voro Nobelarna så långt borta från sitt drömda Atlantis som väl tillförne. Kort tid förut hade fadern, Immanuel Nobel, gjort konkurs, och familjen huserade i ett skraltigt gårdshus i Klara. Fadern, som i ungdomen varit till sjös och sedan hittat på litet av varje, bl. a. byggt hus i Egypten, var en drömmare som få. Ett naturgeni utan all skolning var han full av idéer och uppslag, många av ytterst fantastiskt natur.

När det blev för trångt hemma för de gamla sveavikingarna, stucko de i väg till österled. — När konkurseländet blev för knivigt, gjorde Immanuel Nobel sammalunda. Han tog till Ryssland, där han byggde en fabrik för tillverkning av minor och torpeder. Dessa farliga tingestar kommo till flitig användning i Krimkriget, där Ryssland ämpade en ojämn kamp mot stormakterna. Fabriken gick bra till en början, arbetsstyrkan var ett slag uppe i ett par tusen man, men när kriget var slut, råkade ryska regeringen glömma de löften om följande beställningar, som den givit. Det var mera fördelaktigt att köpa minorna av de f. d. fienderna. Affärerna gingo allt sämre, och en vacker dag måste Immanuel Nobel slå vantarna i bordet. Det hägrande Atlantis svann . . . .

Missmodig och utfattig återvände han till Sverige. Men än en gång skulle han leka tafatt med lyckans gudinna, och att den lyckan slog bättre ut, det var förnämligast sonen Alfreds förtjänst.

* * *

Man vet mycket litet om Alfred Nobels barndomsår. — Han gick aldrig i någon skola, om man undantar ett enda år i Jakobs apologistskola, och han avlade aldrig någon examen. Han var autodidakt, men till skillnad mot fadern var han en vetenskaplig skolad kemist, som ägde omfattande språkkunskaper, behärskande både ryska, tyska, engelska och franska. — Sexton år gammal går han redan i lära hos fadern i den ryska fabriken. Året därpå skickas han ut på en studieresa. Bl. a. besöker han Amerika och träffar sin namnkunnige landsman John Ericson. Bekantskapen måste ha varit flyktig, ty Alfred Nobel skriver, att han träffat "en viss kapten Ericson." Det var två svenskar, som för all framtid skulle göra dea svenska namnet känt och aktat över hela världen.

Alfred Nobel var vid denna tid — av breven att döma — en brådmogen, ovanligt intelligent yngling, som drömmande och inåtvänd helst sökte ensamheten. Redan nu började han plågas av sjukdom, hans livs gissel.

Från sin utlandsresa kommer Alfred Nobel hem till Ryssland ungefär lagom för att bevittna "the bitter end." Fabriken går över styr, och familjen tar hem till gamla Sverige.

Alfred Nobel tycker emellertid inte om att ligga på latsidan, och han börjar så smått experimentera på egen hand. Minorna ha givit honom en vägledning, och han tar itu med det av italienaren Sobrero kort förut framställda ämnet nitroglycerin. Enligt en uppgift, som jag icke går i borgen för, skulle Alfred Nobel för att skaffa kapital ha uppvaktat Napoleon III och fått ett lån på 100.000 francs. Efter mödosamma och farliga experiment, där döden stod och lurpassade i varje sekund, lyckas Alfred Nobel åstadkomma den första ex-

(Forts. sid. 8)

DEN TIONDE OLYMPIADEN AVSLUTAD

SVERIGE VINNER FJÄRDE PLACERING I POÄNGTAL

Den tionde Olympiaden är nu ett minne blott, men ett som säkerligen icke snart skall glömmas, ty spelen ha varit de största och glansfullaste av den moderna tidens Olympiader. Vädret har hela tiden varit det bäst tänkbara, och arrangemangen för de många gästerna ypperliga. Det säges att staten California och staden Los Angeles haft en utgift på nära sex millioner dollars i förbindelse med värdskapet. Spelen besöktes av över en million åskådare, vilka i inträde erlade ett belopp på över två millioner dollars, ett rekord som troligen ej kommer att överträffas innan spelen åter hållas på amerikansk mark.

I snart sagt alla grenar av idrott ha nya, nästan otroligt goda rekord presterats, och nationerna emellan har det varit den hetaste kamp som någonsin förekommit.

Att amerikanarne skulle vinna, var ju på förhand en given sak, i betraktande av de nästan obegränsade resurser som står nationen till hands. Allt sedan de moderna spelen första gången höllos i Athén 1896 ha amerikanerna uppnått högsta poängtalet, med blott två undantag. År 1912 stod Sverige främst med alla poänger sammanräknade, och 1908 var det England som stod högst. I år var konkurrensen skarpare utefter hela linien, och överraskningar förekommo dagligen.

Spelens kanske största sensation och överraskning voro säkerligen de små japanerna, vilka hade en stor trupp deltagare, och voro med i nästan alla idrottsgrenar. De visade sig hava idrottsmän så goda som någon nations, och i simning för män dominerade de nästan helt och hållet.

Italien och Tyskland hade även utmärkta representanter, som satte överraskande rekord.

Sverige hade inga stora förhoppningar å den fria idrottens område, men trodde sig få några poäng i vissa grenar och härvidlag blev det ingen besvikelse. I den moderna femkampen hade svenskarne sina färger att försvara sedan gångna spel, och vunno även nu, ty de svenska officerarne med den 43-årige sjöofficeren Johan Gabriel Oxenstierna i spetsen tog både första, andra och fjärde pris.

I brottningstävlingarna hade Sverige även goda chanser, och erövrade häri icke mindre än sex guldmedaljer.

I seglingens 6-meterklass hade svenskarna att försvara förut vunna segrar, och det gjorde de även med "Bissbi" under båtbyggare Tor Holms från Sandhamn säkra segling.

I rodd hade Sverige inga representanter, icke heller i gymnastik, en gren vari de vid föregående spel alltid varit segrande.

Finland, som alltsedan 1912 varit nummer två på listan vid spelens slut, kom i år ej i så god placering. Deras största stjärna Nurmi, fick ej tävla, och troligen nedsatte detta humöret hos de andra deltagarne i gruppen, vilket torde förklara förhållandet att de ej uppnådde så goda resultat som väntat var.

Här nedan följer den icke officiella listan över de olika nationernas poängantal vid tävlingens slut:

Amerika	763
Italien	257½
Frankrike	213
Sverige	168
Tyskland	165½
Japan	153
Finland	143
England	139
Ungern	117
Canada	96
Holland	61
Australien	45
Polen	42
Afrika	41
Österrike	40
Argentina	40
Danmark	33
Irland	23
Mexico	18
Fillipinöarne	14

Övriga länder erövrande 10 eller ett mindre antal poäng voro: Nya Zealand, Indien, Belgien, Spanien, Lättland, Schweiz, Brasilien och Uruguay.

Som avslutning till vår artikelserie om spelen vilja vi anföra vad nestorn bland Amerikas sportjournalister, Grantland Rice, vars artiklar tryckas i 100-tals tidningar, skriver om svenskarne:

"Om någon medalj skall utdelas för fysisk längd, storhet och mannakraft, kan den först som sist överlämnas till svenskarna. Dessa blonda jättar från Norden kanske inte i medeltal äro över två meter långa, men de verka det åtminstone. Om de inte äro nöjda med sina villor i den Olympiska byn, så kanske man får se ett dussin svenskar med en villa under vardera armen emigrera till en annan plats."

ÖDELÄGGANDE ORKAN HEMSÖKER TEXAS

Stor människospillan; Skada beräknad till över $2,000,000

Över 30 personer dödades och hundratals skadades, då en orkanlik storm i söndags drog härjande fram i flera timmar med 70 mils hastighet över södra Texas.

Egendomsförlusten kan icke ännu till fullo uppskattas, men enbart skadan å bomulls- och majsfälten värderas till över $2,000,000.

De värst hemsökta städerna voro Freeport, Columbia och Houston. Hundratals byggnader kullstörtades, och överallt sågos förtvivlade människor, som förlorat sina tillhörigheter, ströva omkring sökande efter försvunna anförvanter. De mest upprörande scener bevittnades i det härjade distriktet.

Red Cross komitén Houston utsände så fort sig göra lät hjälp expeditioner med livsförnödenheter till de hemlösas undsättning. Anordningar hava vidtagits för county- och statskontributioner uppgående till flera hundra tusen dollars.

SVENSKA AGA-FYRAR FÖR ATLANTFLYGNING

Uppsatta på ett klipprev i trakten av Ekvatorn

(För Puget Sound Posten från S.-A.-N., Stockholm.)

Svensk industri och svensk företagsamhet ha vunnit en ny stor framgång i och med att nyligen de bägga första fyrarna för den transoceana flygtrafiken mellan den gamla och den nya världen blivit verklighet. Det är Agaverken, som har lagt en ny seger till sina föregående på utländska marknader och den plats, där den här gången den svenska flaggan figurligt talat blivit placerad, är kanske en av de mest gudsförgätna, som världshaven kunna uppvisa. Långt ute i Atlanten så gott som under ekvatorn mellan de afrikanska och de sydamerikanska kontinenterna skjuta nämligen de två små klippöar upp ur havet, där nu året runt en präktig Agafyrs mäktiga strålknippen fritt svepa över vattnen — de brasilianska öarna Penedos de Sao e Sao Paolo. Sedan många år tillbaka har man för sjötrafikens skull önskat få en fyr på dessa vulkaniska klippspetsar, men först flygtrafikens utveckling gjorde, att Brasilien för något år sedan tog initiativet till planens realiserande. En undersökning visade då att öarna voro i allra högsta grad otillgängliga och att en fyr där måste vara så beskaffad att den skulle kunna lämnas obevakad under ett helt år. Companhia AGA do Brasil tillfrågades om möjligheten att ändå lösa problemet och gav en offert som antogs och som nu resulterat i att som sagt två fyrar upprättats på ögruppen, en helautomatisk Dalenljusfyr med roterande linssystem och glödnatsutbytare samt en reservfyr med brännare för öppen låga, som skall kunna träda i funktion, om huvudfyren av någon anledning skulle upphöra att fungera. Utom dessa båda fyrar har AGA levererat ännu en av liknande slag och avsedd för samma flyglinje, där den når Brasiliens kust, nämligen vid Calcanhar i staten Rio Grande do Norte.

Bakom dessa leveranser ligger ett arbete, som varit alldeles utomordentigt fylt av både strapatser och intressanta upplevelser för dem som utfört det. Expedition efter expedition har måst utrustas och avbrytas på grund av oväntade revolutioner i Brasilien, materiel har gått förlorat under arbetspauserna och många gånger har det sett ut som än naturens krafter helt skulle omöjliggöra ett fortsättande av arbetet.

DE TVÅ STORA PARTIENS STÅNDPUNKTER JÄMFÖRDA

Såsom klargjorda genom Hoovers och Roosevelts nomineringstal

Återställandet av den ekonomiska situationen utgjorde grundtonen i båda partiens anbud för seger vid november-valet.

* * *

Den demokratiska platformen, godkänd till punkt och pricka av guvernör Franklin Roosevelt, lägger skulden för depressionen till stor del på den republikanska administrationens politik.

Den republikanska platformen såsom tolkad av president Hoover skriver landets vedervärdigheter på kontot av Europas sammanstörtning plus den oundvikliga reaktionen efter "boom-tidens" överproduktion och hänsynslösa spekulation med ty åtföljande slöseri och den finansiella maktens missbruk.

* * *

I förbudsfrågan råder milsvid åtskilnad i partiprogrammen. Demokraterna förbinda sig rent ut till upphävande av 18de amendementet och att omedelbart legalisera bier och lätta viner.

Hoover fördömde lönkrögeriet och uttalade sig skarpt mot saloonens återinförande. Men han intog ståndpunkt på den republikanska omröstningsplankan, som hänskjuter prohibitionsfrågans avgörande till de olika staterna, fast under sådana restriktioner att den federala regeringen behåller kontroll över alkohol-trafiken.

* * *

Demokraterna uttalade sig skarpt mot den gällande Smoot-Hawley tariffen, medan Hoover bekräftade åter sin anslutning till högt tullskydd-system.

* * *

Demokraterna begärde ett utvidgat program för flera och större publika företag för arbetslöshetens avhjälpande, medan Hoover betecknade detta som ett oresonligt slöseri med statens medel.

* * *

Demokraterna opponerade sig mot någon som helst avskärning eller reducering av krigsskulderna, medan Hoover uttalade sig mera modifierat i denna punkt.

* * *

Demokraterna advocerade ålderdoms- och arbetslöshetsförsäkring under statslagarne. I denna punkt iakttog Hoover tystnad.

* * *

Hoover ombad de röstägande att, grundande sitt omdöme på hans rekord, sätta tro och lit till honom, att hans styrande hand skall åter en gång leda landet till välstånd, prosperitet.

Demokraten sade: Enda hoppet om förbättring i nuvarande förhållanden, om beredande av sysselsättning för arbetsvilliga, om återställande av industriell och kommersiell livaktighet, av välmåga och förnöjsamhet — enda hoppet därom ligger i en drastisk omvälvning av regeringen och omdaning av dess ekonomiska politik.

SKJUTEN BONUS-VETERAN HÄMNAD

Vid utdrivningen av Bonus armén från Washington, D. C., blev veteranen William Hubert skjuten och dödad av poliskonstapeln George Shinal. Ställd inför rätta blev S. frikänd av domstolen. I söndags natt, då han på ett gathörn besvarade telefonbud från poliskontoret, blev han ihjälskjuten. Det tros att skottet avlossats av någon som ville hämnas Huberts död.

Amerika-Norge flygning

Aviatören Thor Solberg har vidtagit alla anordningar för att i dag, fredag, starta ut på en flygning utan mellanlandning från New York till Oslo. Han åtföljes av radio-funktionären Carl Peterson, som var medlem i Byrds sydpolsexpedition.

SVERIGE-NYHETER

Senaste Radio-Nytt

Statsminister Ekmans avgång

Stockholm, 6 augusti. — Upptäckten av statsminister Ekmans förbindelser med Kreuger orsakade hans plötsliga avgång ur regeringen i dag samt rekonstruktion av kabinettet, i vilket finansminister Hamrin blev statsminister.

Det upplystes officiellt i kväll, att Ekman sistlidne februari mottog en check å 50,000 kr. av Kreuger, som då var i New York. Förut hade Kreuger skänkt 50,000 kr. till Frisinnade Landsföreningen.

Allmänheten fick först höra om saken i går kväll, då tre av regeringens medlemmar i flygmaskin begåvo sig till Solliden på Öland, där konung Gustaf vistades. Ministrarna anlände några minuter, innan konungen skulle med tåg avresa från Kalmar till Stockholm, där konselj skulle hållas följande dag. En rådplägning med statsråden följde, varvid konungen antog statsminister Ekmans avskedsansökan, varefter konungen och statsråden avreste med tåg till Stockholm.

Vid konseljen i dag utnämndes finansminister Hamrin till statsminister med bibehållande av finansministerportföljen. Expeditionschefen i finansdepartementet T. Petersson utnämndes till konsultativt statsråd.

Konungen mottog Ekman ensam omedelbart före konselpen och upplyste honom om, att hans närvaro vid sammanträdet icke önskades. Under det konseljen pågick, blev Ekman totalt nedbruten i ett närliggande privat kontor och begav sig efter en halv timme hem gråtande.

Misstankarna mot Ekman hade uppstått hos utredningsmännen i Kreugers dödsbo på grund av att hans namn ofta förekom i Kreugers anteckningar i förening med betalning av vissa summor.

Den 23 februari, tio dagar efter den andra checken var daterad, höll riksdagen ett nattplenum, varvid 16,680,000 kronor beviljades Kreugerkoncernerna.

Ekman erkände mottagandet av andra checken först sedan Stridberg, en av utredningsmännen i Kreugers dödsbo, hotat att vidtaga lagliga åtgärder för pängarnas återbetalande. Stridberg sade sig fått reda på, att Kreuger köpt en draft å 50,000 kronor hos Chase National Bank i New York den 13 februari, betalbar på Svenska Handelsbanken, vilken draft sänts till Ekman i rekommenderat brev.

"Vi visade Ekman checken i torsdags," sade Stridberg i dag, "i närvaro av en annan regeringsmedlem, men han nekade att ha mottagit och endosserat den. Vi läto honom då förstå, att vi skulle tvingas att hänskjuta saken till domstol för att återfå pängarna. Följande dag överraskade vi kabinettet med saken. Nästan samtidigt meddelade Ekman, att han skulle återbetala pängarna och erkände, att han mottagit checken, men förklarade, att han endast uppfyllde överenskommelsen med Kreuger genom att neka. Han sade, att pängarna gått till hans parti, Liberala samlingspartiet, och hade förbrukats, men att han skulle återbetala summan av egna medel."

Kort före midnatt utfärdade Ekman en lång förklaring, i vilken han upplyste om orsaken till att han i början förnekade saken. I det brev från Kreuger, som åtföljde checken, fordrade Kreuger fullkomlig tystlåtenhet och pängarnas omedelbara överlämnande till partiet.

Stockholm, 7 augusti. — Den svenska tidningspressen fördömer enhälligt Ekman och uttalar sig berömmande över konungens beslutsamma ingripande samt hans beslut att behålla de övriga regeringsmedlemmarna, vilka voro fullkomligt okunniga om saken.

Det har i dag kommit i dagen, att Nationella samlingspartiet icke hört talas om Kreugers gåva förr än i fredags, då Ekman besökte partiets kontor och omtalade gåvan.

Stockholm, 8 augusti. — Orsaken till statsminister Ekmans dramatiska avsked i lördags var en del oriktiga upplysningar, som han lämnat angående sitt förhållande till Kreuger. Det har nu konstaterats, att Ekman mottagit av Kreuger 200,000 kronor som gåva till regeringspartiet. Ekman själv hävdar emellertid, att det endast var 50,000 kronor.

* * *

Philadelphiaförsamlingen

Stockholm, 7 augusti. — Svenska Filadelfiaförsamlingen underhandlar med generalkonsul Torsten Kreuger om förvärvande av hans lyxegendom i Häringe i närheten av Nynäshamn. Affären rör sig om inemot en million kronor.

* * *

Malmutskeppning

Stockholm, 7 augusti. — Grängesbergsbolaget utskeppade under juli månad 231,000 ton malm mot 159,000 ton under juni och 453,000 ton i juli i fjol.

* * *

Greta Garbo hemma

Göteborg, 8 augusti. — Greta Garbo ankom hit i dag med Gripsholm. Ett dussin mindre båtar svärmade kring Gripsholm vid dess ankomst till hamnen och svenska och amerikanska flaggor syntes överallt. Oaktat rägn hade flera tusen personer samlats vid pieren och hälsade henne entusiastiskt. Ett hundratal poliser upprätthöllo ordningen. Hon möttes på båten av sin broder, Sven Gustafson, i vilkens sällskap hon lämnade båten en god stund efter det de övriga passagerarna landstigit. Mot de många tidningsmän, som infunnit sig, var hon mycket förbehållsam och ville icke meddela något om sina närmaste framtidsplaner. Hon förnekade dock ryktet, att hon inköpt en sommarvilla, som förut tillhört Ivar Kreuger.

"Säg det med blommor"
A. A. HINZ
Blomsterhandel
Main 5655 So. K & 7th

(Sponsor, Scandinavian Hour, K.V.I.)

SATISFACTORY SERVICE FOR EVERY PURSE
SINCE 1888
LOCAL & SUBURBAN
C. C. MELLINGER CO.
Funeral Directors
BY. 3269 510 TACOMA AVE.

Chapel will care for 400. — Seven spacious slumber rooms.
Providing every comfort and convenience.
Where Kindness and Sympathy Prevail
Price after consideration.

Sponsor, Scandinavian Hour
BINYON OPTICAL CO.
DR. H. C. NICKELSEN,
V.-Pres. and Mgr.

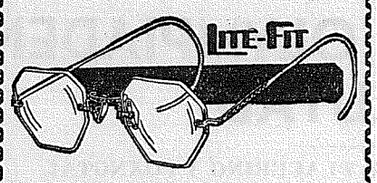

VAR RÄDD OM ÖGONEN!
Anlita vår sakkunskap. Om Ni är oviss om behovet av glasögon, kunna vi giva tillförlitligt råd härom. Undersökningen är kostnadsfri.

VI TALA SVENSKA

920 Broadway. Tel. Bwy 1421

STOCKHOLM

Skördeutsikterna äro goda. Statistiska centralbyråns årsväxt- och skörderapport för den 15 juli har nu publicerats. Inledningsvis framhålles att juni var ovanligt torr, särskilt i södra Sverige, där man på många håll icke fick ens hälften av den normala nederbörden. Vid mitten av juli inträdde emellertid en rägnperiod, som gav hela landet rägn så rikligt, att den omedelbara faran för skördens misslyckande kunde anses undanröjd. För höstsäden äro medelsiffrorna 3.6 för vete och 3.5 för råg, alltså över medelmåttan. Vetemyggan har härjat rätt svårt i Malmöhus län. Den har även iakttagits i Östergötland och Mälardalen, men mera allvarliga skador synas icke vara att befara där. Omdömena om vårsäd och baljväxter äro ganska samstämmiga och lovande. Potatis och rotfrukter äro de växtslag, som lidit mest av torkan, men någon allvarlig fara föreligger icke heller för dem. Sockerbetorna äro något ojämna men synas kunna lämna något över medelskörd. Höet hade man i södra och mellersta Sverige väl inbärgat, när rägnet kom i mitten av juli. Både kvantitativt och kvalitativt har höskörden blivit mycket god. I de inre delarna av landet har dock klövern gått ut på grund av brist på värme under försommaren.

* * *

GÖTEBORG

Donationer på icke obetydliga belopp ha i dagarna tillfallit ett antal allmännyttiga inrättningar i Göteborg. Givaren är fröken Hedvig Charlotta Dahlqvist, som avled den 16 maj i år, efterlämnande 70,162 kronor. Fröken Dahlqvist och hennes en vecka tidigare avlidne broder, direktör Carl Gustaf Dahlqvist, hade genom testamente förordnat, att den efterlevande av dem skulle med full äganderätt erhålla all den först avlidnes kvarlåtenskap, och efter bägges död skulle kvarlåtenskapen fördelas på följande sätt: sedan legat på tillhopa 15,000 kr. utgått till ett antal personer, skulle återstoden fördelas mellan Ålderdomshemmet i Göteborg, sällskapet De fattigas vänner, Hjälpkassan för nödställda köpmän i Göteborg, Göteborgs handelsresandeförening och Tjänarinnehemmet i Göteborg.

Besök från Skottland. Engelska ångaren "Nuetralia" inkom den 27 juli i Göteborgs hamn medförande 981 skolpojkar och cirka 300 lärare och lärarinnor, vilka äro ute på skolresa till de skandinaviska länderna. Resan har arrangerats av Scottish School Journey Association, och ångaren kommer nu närmast från Oslo. Från Göteborg går färden vidare till Stockholm och Köpenhamn samt genom Kielkanalen tillbaka till hemlandet. Deltagarna i denna resa äro huvudsakligen skottar, men senare i sommar planeras med samma fartyg en liknande skandinavisk färd för engelska pojkar.

BLEKINGE LÄN

En hemsk drunkningsolycka, vilken krävde tre människoliv, inträffade på söndagsförmiddagen den 24 juli i Mörrumsån. Fyra ungdomar, Tage Johansson, son till arrendatorn på prästgårdsbostället, och tre syskon, bröderna Åke och Nils Strand samt deras syster Elin höllo på att bada i Mörrumsån, då Nils plötsligt kände sig gripen av en strömvirvel och utstötte häftiga rop på hjälp. Ögonblicket därefter råkade hans syster ut för detsamma. De båda övriga sökte undsätta de nödställda. Tage Johansson lyckades därvid föra flickan i land. Under tiden kämpade hans kamrat en förtvivlad kamp mot virveln och sökte bringa sin broder i land. Detta lyckades emellertid ej, utan Johansson såväl som de båda övriga gingo till botten efter försök från Johanssons sida att bispringa även dem efter det kraftprov han nyss utfört. Tage Johansson var 22 år gammal samt Åke och Nils Strand respektive 18 och 14 år gamla. Händelsen har väckt djup förstämning i orten.

* * *

BOHUS LÄN

Förskingringshistoria i Fjällbacka. En förskingrings- och förfalskningsaffär är under uppsegling i Fjällbacka. Poliskonstapel N. G. Dovén åtnjöt för en tid sedan semester, varunder hans skatteindrivningshandlingar förvarades hos landsfiskal Ahlenius. Denne företog därvid revision och fann då ett kvitto för juni, varå kopia ej fanns. Vid närmare undersökning med anledning härav uppdagades flera oegentligheter. I en del fall hade D. ej tagit kopior av inbetalningskvittona och i andra fall hade falska sådana utskrivits. Saken är anmäld för t. f. landsfogde Sauter, vilken jämte överkonstapel Helander från Göteborg nu håller på med utredningen.

* * *

ELVSBORGS LÄN

Trollhättans epidemisjukhus till hem för kroniskt sjuka. Styrelsen för Älvsborgs läns landstings vård av kroniskt sjuka hemställer hos förvaltningsutskottet om disponerandet av huvudbyggnaden vid epidemisjukhuset i Trolhättan såsom hem för kroniskt sjuka, beräknat för en beläggning av 48 patienter. Framställningen åtföljdes av statförslag. Meningen är att sjukhuset skall omedelbart efter landstingets beslut i ärendet tagas i anspråk för angivna ändamål. Några ändrings- eller reparationsarbeten anses ej behövliga.

Ett bolag har i dagarna bildats för igångsättande av en för Sverige alldeles ny specialtillverkning av gummitaft. Denna vara söker sina avnämare bl. a. vid sjukhus samt konfektionsfirmorna för tillverkning av rägnsocker o. dyl. Det nya bolaget har för ändamålet förhyrt Åmåls Yllefabriks förutvarande lokaler i Åmål, där frampå hösten arbetstillfällen beredas för en hel del personal. Man tänker vidare tillverka handskar, ballonger m. m. samt inte minst leksaker av gummi, vilka hittills i stor utsträckning importerats främst från Tyskland.

* * *

GEVLEBORGS LÄN

Lönnbrännarliga fast. Polisen i Bomhus utanför Gävle har en längre tid haft misstankar om att två bröder Boström i samhället idkade lönnbränning. En natt genomsöktes skogsterrängen vid samhället av polisen, som därvid påträffade en del attiralj samt 40 liter jäsning. Föremålen voro nedgrävda i marken och voro betäckta med mossa, ris och säckar. Polisen höll vakt och överraskade på morgonen fyra man som skulle sätta i gång med bränningen. De voro de två bröderna Boström jämte ännu en broder till dem samt en grovarbetare K. A. Hagberg. Två av personerna ha tidigare varit dömda för lönnbränning.

* * *

GOTTLANDS LÄN

Förskingring och självmord. En 40-årig exekutionsbetjänt Tyko Falck i Visby berövade sig den 21 juli livet genom att skjuta sig. Han hade på morgonen på stadsfogdekontoret erhållit meddelande om att en revisor från riksräkenskapsverket önskade gå igenom hans räkenskaper, som han skulle hämta i sin bostad. Han återkom emellertid icke utan anträffades efter en stund liggande död i trappan till sin bostad. Undersökningar ha givit till resultat, att den avlidne brustit i redovisning med omkring 1,000 kr. av uppburna skattemedel.

* * *

JÄMTLANDS LÄN

Kronan köper flera andelar i Stadsforsen. K. m:t har godkänt av vattenfallsstyrelsen med hr Viktor Mattson och Elisabet Nyberg i Böle upprättade köpeavtal om förvärv för kronans räkning av deras andelar i Böle bys vattenrätt i Indalsälven inom Fors socken mot gratisleverans av elektrisk energi från kraftstationen vid Stadsforsen.

* * *

JÖNKÖPINGS LÄN

Den avrivna finnen vållade döden. På Värnamo lasarett avled nyligen smedmästaren Verner Carlsson, Hyltebruk. Han hade råkat avriva en finne på ena kinden, vilket övergick till blodförgiftning och trots en ovanligt stark fysik stod livet ej att rädda. Carlsson var i 40-årsåldern och ogift.

* * *

KALMAR LÄN

Stickarbetarna i Västervik kräva statshjälp. Med anledning av att driften vid Västerviks tändsticksfabrik inskränkts till tre dagar varannan vecka och den därav uppkomna svåra ställningen för arbetarna ha dessa vänt sig till Västerviks stadsfullmäktige med hemställan om ingripande från stadens sida. Stadsfullmäktiges beredningsutskott har nu tillsammans med en deputation från arbetarna beslutat tillsätta en delegation på fyra personer, som skall uppvakta Svenska tändsticksaktiebolagets ledning och regeringen för att framlägga den svåra situationen.

70-årig cyklist dödad av bil. En 70-årig man, J. A. Andersson från Hallingebergs socken, blev den 21 juli utanför Vimmerby påkörd av en Boråsbil och erhöll så svåra skador, att han ett par timmar senare avled på Vimmerby sjukstuga. Andersson cyklade på fel sida av vägen och skulle köra över till vänster, då kollisionen inträffade. Chauffören anses utan skuld till det inträffade.

* * *

KRISTIANSTADS LÄN

Skyfall över östra Skåne. Den 22 juli drog ett svårt oväder, åtföljt av åska och blixt fram över vissa trakter i östra Skåne, däribland Onslunda och Spjutstorps socknar. Ett skyfallsliknande rägn föll oavbrutet i fyra timmar, varvid källrarna i husen fylldes, gatorna förvandlades till små floder, trädgårdar och åkrar till små insjöar. Små bäckar på ett par meters bredd blevo strida floder på över tiotalet meter. Äldre personer i orten påstå, att de icke varit med om någon liknande nederbörd.

* * *

KRONOBERGS LÄN

Ny industri i Markaryd. Fabriksaktiebolaget Ekå i Markaryd har beslutat helt och hållet nedlägga sina nuvarande rörelse, bestående i tillverkning av karosserier för omnibussar, person- och lastbilar, och övergå till annan verksamhet. Den nya verksamheten, som skall avse förädling av papper av olika slag, skall startas så snart de från Amerika beställda maskinerna anlänt och uppmonterats. Det är fråga om särskilda specialmaskiner av ny typ med flerdubbelt större produktionsförmåga än några liknande maskiner i Europa. Arbetsstyrkan blir till en början 25 man. Det första produktionsåret beräknar man kunna framställa cirka 300 vagnslaster färdiga produkter. Järnvägsspår komma att dragas fram till fabriken för underlättande av lastning och lossning, och man har även planer på byggandet av en linbana om 100 meters längd för samma ändamål.

* * *

MALMÖHUS LÄN

Större kringbyggd gård lagd i aska. Den 27 juli nedbrann en större kringbyggd gård i Kyrkheddinge, tillhörig fröknarna Hanna och Emma Larsson. Allt lösöre jämte lantbruksredskapen blev lågornas rov, varjämte ett antal svin innebrändes. Det bruuna var försäkrat för 55,000 kr.

* * *

SÖDERMANLANDS LÄN

Fadermördaren förklarad straffri. Oppunda häradsrätt avkunnade den 22 juli utslag i målet mot den för mord på sin fader häktade ynglingen Bror Einar Folke Eriksson från Stora Malms socken. Eriksson, som av medicinalstyrelsen ansetts vara otillräknelig, förklarades av rätten straffri. Han vårdas på Långholmens sinnessjukavdelning och inställdes ej vid rannsakningen.

PRES. HOOVER "ACCEPTS" TODAY
—BUT you won't hear him if your Radio is out of commission.
—Let us fix yours—or sell you a good used Radio—or a new Philco, so you may hear the best speakers in the coming campaign.
McDonald Radio Service
3821 North 26th. PRoc. 0112

CLEARANCE SALE
of Hardware, Paints, Kitchen Utensils, etc. now going on.
DRUMM HARDWARE CO.
27th & Proctor PRoc. 0575

GLADYS ROSE SALON
2706 No. 21st St. PRoc. 0412
Special This Month:
Our regular $5.00 Ringlette—complete for $2.50
Shampoo, Fingerwave, Haircut $1.00
Facial 50c
Shampoo, Shadow Wave, Haircut $1.00
Bring this adv. for Specials.

All Plumbing Work
costs less now—both labor and materials. Best time for remodelling.
I. E. KELLY
3731 No. Cheyenne. PRoc. 1141

THE VALHALLA
Fountain Ice Cream and Lunch, Soft Drinks, Beer on Draught, Candies, Tobacco, Cigars, etc.
Gladt bemötande och vänlig inbjudan till våra landsmän.
Anderson & Hegglund

JOHN HEDBERGS
Skomakareverkstad
508½ So. 11th St.
har prima utrustning för skoreparering. Full tillfredsställelse garanteras och vi stå gerna vänner och gynnare till tjänst vid behov av något i skodonsväg.

SVENSKA VICEKONSULATET
I SEATTLE
209 White Building
omfattande staterna Washington och Idaho hålles öppet alla helgfria dagar. Arvsutredningar utföras, fullmakter och andra avhandlingar utfärdas och legaliseras. Personer, som önska erhålla pass, böra inlämna ansökan därom minst 10 dagar före avresan. Tel. Main 5640.

KARL A. ANDERSON
Sheet Metal Works
MUELLER FURNACES
De bästa i marknaden.
613 St. Helens Ave. Main 6205

TACOMA TITLE CO.
ALMIN L. SWANSON
Pres. och Mgr.
"Abstracts of Title" och "Title Insurance"
Main 2331 Bankers Trust Bldg.

VED OCH KOL
Bästa slag.—Resonabla priser.
HARRISON BROS
MAIN 93

BRANDFÖRSÄKRING
i de bästa och pålitligaste bolag. Ni kan alltid vara viss om akuratess och redbart bemötande av de bolag jag representerar.
FRANK EKBERG
Insurance, Notary Public
939 Commerce St. Tacoma

SVERIGE-NYHETER

VÄRMLANDS LÄN

Ny metodistförsamling. Karlstads domkapitel har icke något att erinra mot metodistpastor Georg Dahns ansökan att få bilda "Immanuelsförsamlingen i Glava av Metodist Episkopalkyrkan" och om tillstånd för församlingen att äga fastighet i By i Glava socken.

Anträffades död på landsvägen. Hemmansägare Olof Olsson från Ängen, Stavnäs, har anträffats liggande död i en vagn på landsvägen. Skallen var delvis intryckt. Det har visat sig, att O. passerat en lastbil, på vilken en timmerstock lossnat och blivit liggande på tvären. Olsson var 60 år gammal.

* * *

VÄSTMANLANDS LÄN

100,00 kronor till ett länsbibliotek i Västerås. Styrelsen för Rotehållarnas i Västerås besparingsfond har anslagit ett belopp av 100,000 kr. som bidrag till uppförande av en byggnad för ett länsbibliotek i Västerås.

* * *

VÄSTERNORRLANDS LÄN

Fästmannen tog sitt liv i sorg över fästmöns bortgång. En drunkningsolycka vid Strömsborg i Sollefteå den 25 juli, då 21-åriga hembiträdet Signe Nilsson från Forsmo i Eds socken omkom under badning, fick följande dag en tragisk fortsättning, i det den omkomnas fästman, 22-årige arbetaren Ernst Petrus Forslund från samma ort, berövade sig livet genom att låta en dynamitladdning, som han placeratunder sig, explodera. Han blev ohyggligt massakrerad och ljöt en ögonblicklig död.

En större timmerlast omfattande 11,718 st. timmer har natten till den 22 juli med bogserångaren "Drott' anlänt till Sundsvallsdistriktet från Leningrad.

Driftsinskränkning vid Kramfors. Kramfors östra och södra sågverk ha på grund av bränsleanhopning vid Kramfors-fabriken måst inskränka driften till att omfatta endast ett skift mot förut två, 200 man bli härigenom sysslolösa.

* * *

STOCKHOLMS LÄN

En förödande eldsvåda utbröt den 24 juli i Johannisfors Cellulosafabrik i Forsmark, ett par mil från Öregrund. Branden började i en flisbod och spred sig hastigt till den stora fabriksbyggnaden, som inom kort var ett enda eldhav. En s. k. blandare exploderade och elden fick härigenom en väldig omfattning. I fabriken, som var byggd i två våningar, rasade snart tornet och byggnadens mellanbottnar av trä. Skadorna genom eldsvådan beräknas till omkring 500,000 kr.

* * *

ÖREBRO LÄN

Nytt ålderdomshem. Nysunds socken invigde den 15 juli sitt nya ålderdomshem i Åtorp i närvaro av kommunalfullmäktige, kommunalnämnd och fattigvårdsstyrelse jämte övriga inbjudna samt andra intresserade. Byggnaden är uppförd av trä i två våningar och utvändigt reveterad. I källarvåningen är inrymd värmecentral, badrum, utrymme för bak och byk m. m. Hemmet är avsett för 16 pensionärer.

* * *

ÖSTERGÖTLANDS LÄN

Mördaren i Kimstad strafflös. Den 19 juli förekom ånyo målet mot den 76-årige f. d. lykttändaren Vilhelm Jansson från Hultatorp i Kimstad, vilken den 16 mars mördade gårdfarihandlaren G. Hj. E. Karlsson. Enligt medicinalstyrelsens utlåtande är Jansson i saknad av förståndets bruk, varför han förklarades strafflös.

Högtidlig medaljutdelning. Omedelbart efter högmässan den 17 juli i Motala kyrka ägde högtidlig medaljutdelning rum, då två av stadens trotjänare stadsträdgårdsmästaren Th. Johansson och kommunalarbetaren Joh. Nilsson tilldelades Patriotiska sällskapets guld- resp. silvermedalj.

* * *

UPPSALA LÄN

Carnegie-hjältar i Upplandsbodarna. Carnegiebelöningar utdelades den 23 juni till fiskarna Ivar Ekberg, Östen Lönn och Bengt Lönn, Upplandsbodarna, för den hjältebragd de utförde utanför Dalälvens mynning en dag i slutet av oktober förra året, då de i rykande snöstorm räddade en kamrat, som från en annan båt spolats över bord, ur en säker död. De välförtjänta utmärkelserna—bestående av 500 kronor samt guldur och kedja till var och en av hjältarna — överlämnades på Carnegiestiftelsens vägnar av tjänstgörande ordföranden i Älvkarleby sockens kommunalnämnd, Otto Westerholm, i närvaro av en stor församling.

* * *

NORRBOTTENS LÄN

Ett ymnigt snöfall inträffade natten till den 20 juli i fjälltrakterna kring Riksgränsbanan. Nederbörden var så riklig, att fjällen täcktes med snö ned till foten. Enligt uppgifter är det många fjällsjöar, som i år icke hinna bli befriade från sitt istäcke.

Rägnet hotar höskörden i Tornedalen. Den sista tidens starka nederbörd över Norrbotten har medförtganska kännbara översvämningar i övre Tornedalen, där biflöden till Torneälven samt insjöar stigit över bräddarna och satt stora sträckor odlingsmark under vatten. Beträffande höbärgningen, som vid denna tidpunkt brukar vara avslutad men försenats på grund av väderleksförhållandena, hyser man farhågor att hela skörden skall gå till spillo. Några skador i andra avseenden ha översvämningarna hittills icke åstadkommit.

GÖR SVERIGERESAN MED

SVENSKA AMERIKA LINIEN

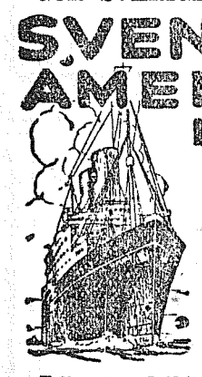

BILLIGT ATT LEVA I SVERIGE

Lägsta biljettpriser på många år

Den NYA Turistklassen
(f. d. Andra Klass)
Kungsholm och Gripsholm
Endera vägen .....$110 min.
Tur och retur .....$180 min.
Drottningholm
Endera vägen .....$102.50 min.
Tur och retur .....$170 min.

Tredje Klass
Kungsholm och Gripsholm
Östg.....$85 Tur och retur $137
Drottningholm
Östg....$82.50 Tur och retur $134

Kungsholm och Gripsholm
1:a klass endera vägen..$145 min.
Drottningholm Cabin Klass
En väg $120
Tur och retur .....$222 min.
Återresan kan ske när som helst inom två år.

Turlista från New York:
DROTTNINGHOLM .....25 Aug.
GRIPSHOLM .....1 Sept.
KUNGSHOLM .....15 Sept.
DROTTNINGHOLM .....22 Sept.
GRIPSHOLM .....4 Okt.
KUNGSHOLM .....13 Okt.
DROTTNINGHOLM .....25 Okt.

Följ med en av våra
Sällskapsresor till Skandinavien
Alla utgifter, från New York tillbaka till New York, inbegripna.
25 dagar $181 — 31 dagar $207
35 dagar $227 — 42 dagar $275
45 dagar $292 — 50 dagar $317

För vidare upplysningar, beställningar av hyttplats. biträde vid utfärdande av nödiga papper, etc., hänvände man sig till närmaste agent för linjen eller till
SWEDISH AMERICAN LINE
209 White Bldg., 4th & Union, Seattle
MARTIN CARLSON
1216 South K Street Main 8320
Hedberg Bros., 508½ So. 11th; John Soley, 306 Fidelity Bldg., F. C. Hewson, 903 Pacific Avenue, Tacoma.

ADEL, PRÄSTER BORGARE OCH BÖNDER
ja, alla
föredraga: Bergmans Knäckebröd och Carlsons Ansjovis

PÅ DEN POLITISKA ARENAN

Här nedan återgiva vi biografier och uttalanden av de kandidater som anse det mödan värt att hänvända sig till landsmännen angående sin kandidatur vid de stundande valen. Av helt praktiska skäl införa vi uppsatserna på originalspråket.—Red.

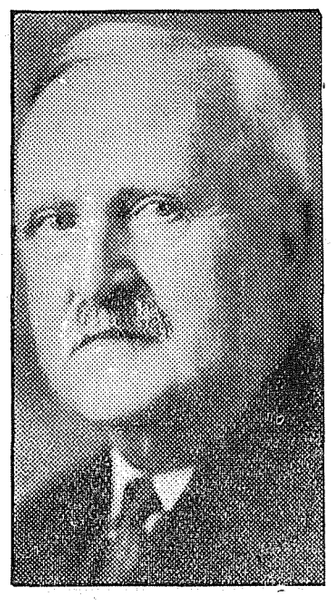

C. W. Clausen

Probably the best know of all the candidates in the huge field which have filed in the Republican primaries this year is the veteran State Auditor, C. W. Clausen, whom the voters have returned almost without opposition time after time to the position he now holds. Friends of Mr. Clausen, who came originally from Kitsap county, where he got his first experience in public affairs, say the secret of his success lies in the thorough manner in which he has conducted the affairs of state that have come under his control.

They point out that while in recent years the matter of balancing appropriations and expenditures through the medium of a budget has become a very popular thing, it was Mr. Clausen who years ago devised budget control and finally succeeded in having it installed in all the counties and cities of the state. This was made possible through the standardization of the accounting systems, and since the installation of the state system there have been practically no monies lost through defalcation in the counties or cities of this commonwealth.

Washington's great system of highways are a tribute to Mr. Clausen's years of service; he served with four different governors on the highway boards which built up the present roadways.

Possibly one of the most outstanding achievements of Mr. Clausen's career as state auditor was the efficient and competent manner in which he distributed the $13,000,000 of the soldiers' compensation act, entrusted entirely to his care. So perfectly did the commission function which Mr. Clausen set up that the entire amount was in the hands of the returned fighters long before other states in the Union had even begun to make payment.

During his present term he obtained legislation to retire a $5,000,000 bond issue, putting idle money to work and saving the state $1,750,000 in interest.

As a member of the state finance board he has assisted in the careful investment of all the state's funds in such a way that closing of financial institutions. The credit of the state is today equal to that of any in the not a single cent has been lost through bad investments or the Union and Mr. Clausen's supporters claim this is largely due to his sagacity.

He is also a member of the Capitol Committee, which has just completed one of the finest groups of capitol buildings in America.

In the years that have passed since Mr. Clausen first took office, many changes have been made in the statutes, until today the state auditor has become almost entirely the guardian and safety valve of the state's honesty in expenditures, and in all those years no scandal has in any manner touched the conduct of the auditor's office.

C. W. Clausen is no rubber-stamp; he has had many differences of opinion over matters political, and the fact that he has not always agreed in every particular with those of his same political faith, is only a further mark of his honesty and integrity, say those who know him best.

Thirty per cent of his employes are veterans in good standing.

He is a candidate for re-election, subject to the primaries of the Republican party on September 13, this year.

Judge Henry E. T. Herman

Supreme Court Judge Henry E. T. Herman, who is seeking re-election, succeeded Judge Fullerton about one year ago. Judge Herman is 40 years, married and has two children. He came to this state in 1912, and had been practicing law in Spokane up to the time of his appointment to the supreme bench, with the exception of 1917-19, when he served in the World War. He is liberal in the administration of justice, and considers honesty and courage the cardinal virtues of a judge.

EXCERPTS FROM REMARKS OF JOHN T. McCUTCHEON NORMANNA HALL, AUG. 17

John T. McCutcheon

A candidate for Congress who is properly concerned with the urgent problems confronting the nation; will not waste his nor the voters' time with petty, carping personal criticism. He will rather discuss issues and his opponents in the light of their public record. Mr. Roudebush says: "A promise is a promise, but an achievement is history." What a man does in times of stress shows his character and ability more than do his campaign promises. During all the time Mr. Roudebush was in the State Legislature, this State has been confronted with critical problems. Let the cold record speak for itself. In 1931 when taxation crushed the hopes of our citizens, Mr. Roudebush introduced a bill requiring your children's bicycles to carry license plates. Is that the statesmanship you want Washington, D. C., to expect from this Congressional District? While unemployment was rife, Mr. Roudebush rushed to the rescue of the goeduck and sponsored a bill for its protection. Will that type of statesmanship aid our unemployed?

When the Federal census gave Washington a sixth congressman, no state legislator presented a redistricting plan which did not constitute Tacoma as the chief center of the new district. Is attaching his name to the Redistricting Bill the sum total of that solid achievement of which Mr. Roudebush boasts? His legislative record is devoid of leadership. He has been consistently reactionary—vascillating or evasive. He was reactionary when he voted for House Bill No. 17 which would have stifled all public power development. He was evasive when he ran out on the direct Primary Bill by failing to vote. He was vascillating when he voted twice

(Forts. sid. 6)

PRINS WILHELM

skriver i privatbrev till författaren bl. a. följande:

" . . . ett stort nöje att få ta del av det . . . intressanta innehållet."

OLLA PODRIDA

en häftad bok å 160 sidor och innehållande 30 galghumoristiska berättelser av

Joseph Swanson

finnes nu tillgänglig genom

MARTIN CARLSON
1216 So. K St.

till ett pris av

Endast 75 cents. Skriv nu!

Madam Nelly E. Webb
MAKER OF FINE GARMENTS
Phone Proctor 2874 **2514 North Union**

A BIG TURKEY DINNER
Fifty Cents.
SUNDAY AUGUST 21
at the
NORTH END FOOD SHOP
2707 North Proctor
HOME COOKING MRS. D. ALVA MILLER

HARMONY LODGE NO. 244, SCANDINAVIAN FRATERNITY
arrangerar
STOR UTFLYKT
Söndagen den 21 augusti
till
HI-DIVE vid Surprise Lake
Dans Eftermiddag och Afton

PETERSON BROTHERS
1002-4 South K St. — Main 331
VED och KOL, MJÖL, FODER, HÖ, KALK
Gödningsämnen och utsäde

Sänd
PUGET SOUND POSTEN
såsom gåva
till släktingar och vänner
i
Hemlandet

Puget Sound Posten
Tacoma, Wash.
PRENUMERATIONS-BLANKETT
Ifyll, klipp ut och insänd nedanstående blankett

PUGET SOUND POSTEN,
1216 South K Street,
Tacoma, Wash.

Undertecknad prenumererar härmed på Puget Sound Posten för en tid av ett år.

Prenumerationsavgiften, $1.00 närslutes. erlägges senare.

Namn .....

Adress .....

Mycket nervös

"Min moder var mycket nervös," skriver fru W. Kiehl i Milwaukee, Wis. "Hon hade ingen aptit och kunde icke sova. Jag gav henne en flaska av Dr. Peters Kuriko och nu sover hon gott och åtnjuter en god aptit." Då detta välknda rtpreparat inverkar välgörande på matsmältningen och avföringen, hjälper det till att bygga upp en god konstitution; det säljes endast av lokalagenter, anställda av Dr. Peter Fahrney & Sons Co., Chicago, Ill.

PUGET SOUND POSTEN

Independent Swedish Weekly

Published every Friday at Tacoma, Wash., in the interest of the Swedish population of the Northwest by the

PUGET SOUND PUBLISHING COMPANY
(Incorporated)

1216 South K Street **Telephone Main 8320**

Entered as Second Class matter at the post office at Tacoma, Washington, under the Act of Congress of March 3rd, 1879.

Subscription, domestic .....$1.00 per year
Subscription, foreign .....$2.00 per year

Managing Editor .....E. M. Nyman
Advertising Manager.....J. J. Bagger

KONGRESSEN OCH IMMIGRATIONEN

De som kämpa för en rättvisare behandling av immigranter kunna med en viss tillfredsställelse se tillbaka på den sista kongressens arbete. Det är sant, att de flesta av de nio immigrations- och naturalisationslagar som antogos äro av mindre betydelse och att kongressen icke gjorde något beträffande många viktigare förslag som förelågo. Besvikelse torde erfaras av tusentals personer, därför att förslaget gående ut på legalisering av de personers ankomst, som anlände till Förenta Staterna utan inspektion under perioden 3 juni 1921 till 1 juli, 1924 icke gick igenom och icke ens kom upp för röstning. Ej heller blev något avgjort angående förslaget att låta äldre föräldrar till amerikanska medborgare inkomma som non-quota immigranter. Man hade också väntat att de höga naturaliseringsavgifterna skulle sänkas, i synnerhet som många utlänningar numera icke ha råd att kosta på sig medborgarskap. Åtskilliga konstruktiva förslag gingo emellertid igenom och några andra, som voro riktade mot icke-medborgares intressen, strandade.

Den för utlandsföddas intressen ständigt vakna Foreign Language Information Service nedlade ett verksamt arbete ej endast i syfte att få splittrade familjer samlade (där en eller flera av medlemmarna vistats i utlandet), att humanisera deporteringslagarna, underlätta medborgarskap m. m., utan också för att protestera gentemot orättvisor av allehanda slag riktade mot icke-medborgare. Emergency Highway Construction-billen till exempel, stipulerade, då den gick igenom i representanthuset, att utlänningar voro vägrade arbete å alla offentliga företag. Ovan nämnda organisation bedrev en aktiv kampanj häremot med resultat att denna diskriminativa klausul ströks i den slutliga lag, som undertecknades av president Hoover den 21 juli detta år. Intet av de olika registreringsförslag som förelågo vann gynnsamt mottagande, vare sig i senatens eller husets immigrationskomitéer. Det kom aldrig till röstning i fråga om det förslag som sökte göra den nuvarande temporära, drastiska 90 procents reduktionen i immigrationen, permanent, detta oaktat immigrationskomitén i representanthuset endosserat förslaget. Senaten underlät att taga avgörande ställning till det förslag som passerat representanternas hus och som avsåg utestängande och deportering av utländska kommunister. Många senatorer ansågo tydligen att utländska medborgare, "aliens," icke borde utestängas eller deporteras för politiska idéer och handlingar, vilka icke äro olagliga för medborgare.

Av de förslag som gingo igenom och nu äro lag, är förmodligen det angående deporteringens förmildrande det viktigaste. Som torde vara bekant stipulerade deporteringslagen först, att en person som en gång deporterats därmed för alltid var utestängd från Förenta Staterna. Denna drastiska lag hade vållat mycken orättvisa och många lidanden och hade resulterat i att många familjer upplösts. Enligt den nya lagen kan en utlänning, som deporterats, ett år efter deporteringen, begära tillstånd hos Secretary of Labor att få ansöka om invandringsrätt till Förenta Staterna. Om dylikt tillstånd beviljas, och om utlänningen i andra avseenden är "admissible," kan han återresa till Förenta Staterna.

Kvinnliga, amerikanska medborgare ha vunnit mer likställighet med män genom den nya lag som utsträcker non-quota privilegiet till deras utländska män, om giftermålet ingåtts före 1 juli 1932 i stället för i juni 1928, som förr var fallet. Denna förändring torde emellertid komma att bli av föga omedelbar hjälp, enär det är endast några få länder—Albanien, Rumänien, Syrien, Turkiet— vilkas kvotor uttagas för fullt just nu. Så många sökande ha vägrats visa på grund av klausulen "likely to become a public charge" (på grund av arbetslösheten), att de övriga ländernas kvotor icke fullt uttogos under immigrationsåret som ändade den 30 juni 1932. Amerikanska medborgares makar (manliga) ha, om giftermålet ingåtts efter den 1 juli 1932, fortfarande företrädesrätt (preference status).

Naturaliseringslagen har fått åtskilliga önskvärda tillägg och förändringar. Ankomstbevis (certificates of arrival) begäras ej längre av personer som inkommit till landet före den 29 juni 1906 eller av personer som önska erhålla egna medborgarebrev och som fått sitt medborgarskap automatiskt tack vare föräldrarnas eller makens naturalisering. Särskilda naturaliseringsprivilegier för veteraner som tjänstgjort i världskriget, ha utsträckts i ytterligare två år. Frånvaro från Förenta Staterna av en lagligen inkommen utlänning, om bortovaron berott på tjänstgöring ombord å amerikanskt fartyg, anses numera icke som tillräcklig orsak för brytande av den femåriga, obligatoriska perioden för naturalisering.

Åtskilliga förändringar i immigrationslagarna torde uppmärksammas. Studerande, som fått inkomma temporärt för studieändamål, kunna hädanefter uppställa borgen, för att garantera avresa från landet, då den fastställda tiden utlupit.

Under immigrationslagen av 1924 betraktades utlänningar som fått inkomma för att bedriva handel under ett särskilt fördrag (treaty of commerce and navigation), som icke-immigranter. Detta hade förr ansetts gälla ett fördrag som existerade 1924, men har nu fått en vidare tolkning och tillämpas numera för hustrur och barn också.

En musiker har numera icke rätt att inkomma i landet under arbetsavtal (contract for employment) med mindre han är en artist av framstående förmåga, som lagtermen lyder. Denna skärpning av föregående bstämmelser är givetvis i syfte att skydda amerikanska musiker under den nu rådande, omfattande arbetslösheten.

Generellt sett har tendensen under den senaste kongressen varit i riktning mot en humanare behandling av utlänningar. Detta är bemärkansvärt, då man betänker att vissa patriotiska föreningar som vanligt ådagalagt nit i motsatt riktning. En dylik förening uppställde ett drastiskt krav på att alla arbetslösa "aliens" skulle deporteras.

Under de kommande valen föreligger ett utmärkt tillfälle för dem som ivra för bättre och rättvisare behandling av icke-medborgare. Immigrations- och naturaliseringsärenden äro visserligen icke i egentlig mening några viktigare "issues" i kampanjen, men de röstande ha icke förty rätt att veta vad deras kandidater för kongressen tänka och tro i dessa frågor. Äro dessa kandidater för eller emot diskriminativ behandling av här bosatta icke-medborgare i sådana vitala frågor som arbete, nödhjälp, ålderdomspension? Äro de för eller emot registrering av utlänningar? Äro de angelägna att få de nuvarande höga avgifterna för naturalisering nedsatta? Hur ställa de sig i fråga om insläppandet i landet av nära anhöriga till här bosatta personer? Äro de i favör av att låta de personer få sin vistelse legaliserad som inkommo utan inspektion före den 1 juli 1924, så att dessa omsider kunna bli medborgare? Önska de att våra deporteringslagar skola humaniseras genom upprättandet av en oberoende rättslig nämnd, 'board of alien appeals,' såsom Wickersham-kommissionen rekommendrade?

Dessa äro viktiga frågor av särskilt intresse för de millioner amerikaner, som äro immigranter eller barn av immigranter. De äro berättigade till definitivt svar på dessa frågor av de kandidater som låta uppställa sig i den stundande kampanjen.

Vi hava skriftligen direkt hänvänt oss till alla senators- och kongressmanna-kandidater inom de distrikt där vi beräkna att vår läsekrets har inflytande, med anhållan om bestämda svar på ovanstående frågor, och eftersom svaren inkomma skola vi återgiva desamma för läsekretsen.

GULDET BÄR SKULDEN

I ett tal i London har den brittiske statsmannen Winston Churchill yttrat: "Under de sista få åren har priset på guld stigit med nära 70 procent, medan värdet på allting annat fallit i samma mån. Vi veta att felet ligger hos guldet. Det ligger icke hos de många tusen andra förnödenheterna, som mätas av guldet. Detta är orsaken som har stoppat trafiken på våra järnvägar, släckt ugnarna i våra verkstäder, kvävt företagsamheten, kastat millioner av män i varje land i arbetslöshet och många millioner mer skola följa efter kort tid. Amerikanare och fransmän hopa guld, som stigit i värde. Men de erfara att alla deras andra rikedomar, vilka äro hundra gånger värdefullare än guldet, automatiskt falla i värde på samma gång. Ingen enda har fördel härav. Vi ha bara att se oss om för att finna, huru vi låtit lura oss bort från vårt välstånd, medan man trasslat till myntsysemet."

Som bekant har man även här i Amerika blicken öppen för vikten av myntfrågans ordnande och förslag ha gjorts om en internationell konferens härför. Churchill betraktar denna konferens som det enda stora praktiska steg, som nu kan tagas.

"Varför blanda sig kyrkorna i socialekonomiska angelägenheter?" frågar Seattle Business Chronicle. Man borde fråga: varför icke förr än nu?

Will Rogers har ordet:

"Things are picking up politically. — "Mr. Hoover caught a fish three feet long." As the last two presidents seem to be judged by their fishing as any other accomplishment, why it's funny we don't nominate one of those "whaling" cpatains and get a real fisherman in the White House. Just think of the relief of a movie audience looking at a weekly, "President Gustavus Svenson landing a 200-ton whale. It looks like whale oil will replace banana oil in public office."

I have read all presidental speeches on both sides up to now, and the winner is the man smart enough to not make any more. There is a great chance for a "silent" third party."

(Paid Advertisement)

JUDGE E. D. HODGE
Candidate for Re-election
Department No. 3
Superior Court, Pierce County
Subject to Primaries, September 13, 1932.

Jensen's Butter Store
Bay City Market, 1144 Pac. Ave.
Specials—week ending Aug. 27:
Importet fishballs 15c
Swedish Anchovies 23c
Knack-bread, lb. 29c
Jensen's Market Blend Coffee, lb. 17c
Imported Sardines In Olive Oil, 5 cans 25c
FRESH BUTTER & EGGS at lowest prices

TEATER-NYTT
Sponsor, Scandinavian Hour, K.V.I.
BLUE MOUSE
Now Playing—
Kay Francis and William Powell in
"JEWEL ROBBERY"
—25c ANY DAY ANY TIME—

FOX RIALTO
Starting Tuesday:
The Four Marx Brothers in
"HOUSE FEATHER'S"

Henry Arnold Peterson
Svensk Advokat
1016-19 Wash. Bldg. Main 718
Residenstelefon Proctor 2861-R

Anthony M. Arntson
Attorney-At-Law
911 Fidelity Bldg.
Telephone Broadway 1418

J. M. ARNTSON
Skandinavisk advokat
Praktiserar inför alla rätter
MAIN 5402
PUGET SOUND BANK BLDG.

DR. S. P. JOHNSON
Tandläkare
206-7-8 Pioneer Bldg.
First Ave. & James St., Seattle

VASA HOTEL
TACOMAS SKANDINAVISKE HOTEL
1330½ Pacific Ave.

BÄSTA GLASÖGON
från $1.00 till $5.00
(Varför betala mera?)
Ni måste bli nöjd, om icke byta vi om glasögonen kostnadsfritt.
E. S. GUDMUNDSON
728 St. Helens Ave., Tacoma

Ed Sproule's Butter Store
Smör, Ägg och Delikatessvaror.
Publix Market
Första dörren från 11th St.

Vi äro beredda att giva betjäning såväl dag som natt.
TUELL FUNERAL HOME
2215 Sixth Ave. Main 580

Try the
Hillcrest Meat Market
1214 So. K St.—Main3490
FREE DELIVERY
Service Always Our Motto

GEO. J. WEILER
SKRÄDDARE
Insättning av nytt foder i damers kappor och herrars rockar
1220 So. K St. Main 5638
Hemstitching

(Paid Advertisement) (Sponsor, Scand. Hour, K.V.I.)
John T. McCutcheon
For Congress

REPRESENTATIVE FOR ALL THE PEOPLE
NO SPECIAL PRIVILEGE FOR ANY
Subject to Republican Primaries
September 13, 1932

(Paid Advertisement)

Henry E. T. Herman
Candidate to Succeed Himself as
Judge of the Supreme Court

J. F. VISELL CO.
Books & Stationery
Office Supplies.
Tickets to any part of the world over the best lines.
909½ Pacific Ave. Tacoma

B. PAULSON
Juvelerare
1:a klass urreparationer
1016 So. 11. St., Tacoma, Wn.
(Nära 11te och K)

EMIL STENBERG
Svensk Advokat
Notary Public
602-603 P. S. Bank Bldg.

(Paid Advertisement)
(Sponsor, Scand. Hour, K.V.I.)

F. P. Copeland
Candidate for
COUNTY COMMISSIONER
3rd District
Republican Primaries
Sept. 13th, 1932

YELLOW CABS
Also
AMBULANCE, INVALID COACH.
Baggage Checked from Home to Destination.
SPECIAL PARTIES ANYWHERE
For Your Convenience Phone
MAIN 1122

Gynna våra annonsörer!

VI FÖRSTÅ OCH TALA SVENSKA

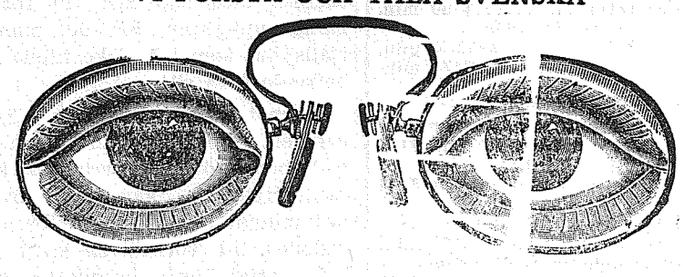

Noggrann ögonundersökning
KACHLEIN BROS.
Tacomas ledande optiker
906 Broadway 36 år i samma lokaler

Varför lider ni?
Orenheter i systemet äro orsaken till de flesta vanliga åkommor.
Dessa orenheter kunna endast utdrivas, om avföringsorganen befinna sig i gott skick.
DR. PETERS
KURIKO
är känd för sina verkningar på dessa organ; den hjälper dem att avlägsna giftiga och förskämda ämnen.
Den första flaskan skall bevisa dess företräden. Den är ett gammalt enkelt örtbotemedel och innehåller ingenting som ej är välgörande för systemet.
Efterfråga den ej hos apotekare, enär den endast tillhandahålles genom speciella agenter. För närmare upplysningar tiliskriv
DR. PETER FAHRNEY & SONS CO.
2501 Washington Blvd. CHICAGO, ILL.
(Levereras tullfritt i Kanada)

Tacoma och Washington

Sätt edra sparpängar i verksamhe med 6 pct. vinst i "preferred certifi cates" i Bratrud Mortgage & Realty Corporation, 954 Commerce St.

* * *

Dalaförbundet i Tacoma avhåller ännu en gång en sommarutflykt, denna gång vid Ideal Resort, Five Mile Lake, söndagen den 21 augusti. Alla hjärtligt välkomna. Kaffe, socker och grädde tillhandhålles fritt på platsen.

* * *

Svensk idrottare gästar Tacoma. Ingeniör Sven Thorell från Stockholm kom efter Olympiska spelens avslutning, med aeroplan från Los Angeles till Tacoma i lördags för att helsa på hos sin härvarande broder, vår populäre konst- och bokhandlare Albin Thorell. Ingeniör Thorell deltog i spelen som kanot-seglare. I denna gren vann han vid Amsterdam Olympiaden första pris och guldmedalj. Men beroende på vindstilla skördade han inga större lagrar i Los Angeles med undantag av i den sista tävlingen, då han inkom som nummer två under livligaste bifall från en stor skara skandinaviska åskådare. Efter ankomsten till Tacoma vid 6-tiden på lördagskvällen inbjödos bröderna Thorell till Mr. och Mrs. Carl Ostlunds hem i Parkland, där supé serverades. Dagen därpå gjordes en utflykt till Mt. Tacoma parken, vars rikhaltiga flora och imposanta bergsscenerier väckte Mr. Thorells livliga beundran och förtjusning. På måndagen gjordes ett kort besök i Seattle, varpå färden styrdes till Puyallup för en visit hos ingeniör Andoll Anderson. I sällskap med denne och fabrikör Wm. Asell foro herrarne Thorell på tisdags morgonen till den idylliska insjön Saint Claire nära Olympia, där de tillbragte en stor del av dagen och uppvaktades av en talrik skara från staden och den angränsande trakten, som önskade göra Olympiad-seglarens b e k a ntskap. Därefter bar det åter till Tacoma, direkt till järnvägsstationen, där ett stort antal vänner voro samlade för att bjuda hedersgästen farväl. Ankomsten skedde just i tid för nattåget till Spokane, där ingeniör T. skulle förena sig med de övriga svenska Olympiad-deltagarne.

— Mr. Thorell uttryckte sig i lovord över den generösa mottagningen i Los Angeles och arrangemangen för de mångtusentals gästernas uppehåll i staden. Vad beträffar den svenska gruppen, som utgjordes av cirka 60 man, rådde bästa samförstånd och kamratskap, och de fraterniserade även vänligt med de finska och norska deltagarne, vilka tillika med de svenska voro inbjudna till den storslagna avskedsbankett, som gavs av den svensk-amerikanska Olympiad-komitén i fredags kväll.

* * *

En angenäm överraskning bereddes Mr. och Mrs. P. A. Johanson i familjens täcka lantställe vid Alderton, nära Puyallup, torsdags afton den 10de dennes med anledning av parets 25te bröllopsårsdag. Förutom delikata förfriskningar medfördes bland andra presenter även en finfin radio. En angenäm afton tillbringades och förenat med mångtalet lyckönskningar var även löfte om att komma tillbaka vid femtioårs jubileet. Närvarande gäster voro Mr. och Mrs. J. E. Johnson, Mr. och Mrs. Robert Moberg, Mr. och Mrs. Frank Yenne samt döttrarna Doris, Betty och Beverly, Mrs. Jackson och sonson Stanley, samt Mrs. C. Johnson, alla från Tacoma; Mr. och Mrs. Emil Olson från Midland, Mr. och Mrs. Harry D. Johnson och son Donald från Puyallup, Jacki L. Day från Burlington, Mr. och Mrs. John Anderson från Seattle samt Mr. och Mrs. Frank Frolin, Einar, Henry och Vivian Frolin från Riverton. Icke närvarande, men dock deltagande i lyckönskningarna må nämnas även Mr. och Mrs. Paul Selleck i Culver City, Cal., jämte Mr. och Mrs. R. W. Day i Burlington.

* * *

Tillbaka från Sverige-besök. — Mrs. Ed Person och dottern Doris, 822 No. Grant avenue, återkommo i lördags förra veckan från ett besök i Mrs. Persons barndomshem i Algutsboda, Småland. De avreste från Tacoma i slutet av maj via norska Amerika linjens "Stavangerfjord," som avgick från New York den 28 maj. Hemresan skedde med motorskeppet Gripsholm, Svenska Amerika linjens lyxskepp. Mrs. Person uttalade sin belåtenhet med bekvämligheterna på båda fartygen.

* * *

V a s a sommarutflykt. Vasas sommarutflykt till Five Mile Lake sistliden söndag blev i allo mycket lyckad. Den under nästan hela sommaren gråtande Jupiter Pluvius torkade för en gångs skull bort tårarne samt lät solen titta fram strålande och varm vid middagstiden. På grund härav lystrade en massa av våra landsmän till inbjudan att tillbringa en dag i det fria vid denna natursköna plats. Någon särskild attraktion hade logen ej att bjuda på utom att den trakterade närmare 200 småttingar på ice cream. Därföre fick utflykten en sann prägel av en gammaldags familjepicnic, med under läckra rätter dignande bord, trevliga gummor, pratsamma gubbar, städad ungdom och lekande barn. Kl. 6:30 stämde George Petersons orkester upp sina käcka hemlandstoner och det dröjde ej länge förrän den rymliga danspaviljongen var till trängsel fylld. Så tråddes dansen med liv och lust tills vid 11-tiden då man for var till sitt, eniga om att ha haft en trevlig dag.

* * *

Henry E. T. Herman, medlem i staten Washingtons högsta domstol var på besök i Tacoma härom dagen och gjorde även ett vänligt besök å tidningskontoret. Under samtalets lopp kommo vi in på kapitlet om svenskarnes andel i publika ämbeten, och i detta sammanhang underströk han särskilt lovordande sitt uppskattande av Pierce countys allmänne åklagare. Bertil Johnson innehar, sade han, högsta rangplatsen bland statens alla county advokater, och tillade, "detta är icke tomt smicker, utan rama fakta."

* * *

Svenska motorskeppet Balboa, tillhörande Johnson linien, inkom i söndags i härvarande hamn. Skeppet är förtöjt vid Smeltervarvet, där det avlossar en malmlast från Göteborg.

* * *

Pastor och fru E. G. Svenson med barnen återkommo i torsdags från sitt besök i Sioux Falls, S. Dak., där de tillbragt fem veckors sommarferier. I fredags hölls en välkomstfäst, anordnad av diakoner och kyrkovärdar, i svenska lutherska kyrkan. Ett improviserat program av tal och sång utfördes, och läckra förfriskningar serverades. Pastorsparet gjorde resan fram och åter lyckligt och väl i sin automobil. Pastorn förklarade att besöket hos släktingar och vänner efterlämnat de angenämaste minnen, ehuru han fann att betrycket bland farmarebefolkningen var ganska svårt, då de måste sälja sina produkter för underpris såsom t. ex. ägg för 5 cents dussinet och fläsk för 1 cent per pound. För övrigt uttryckte pastorn sin och familjens tillfredsställelse och glädje över att åter vara hemma igen.

* * *

I duell om en kvinna blevo två män, C. N. Erickson, 40 år, och William Johnson, 35, sårade i tisdags kväll. De båda männen äro grannar, bosatta i var sin hydda på stranden nära Steilacoom pappersbruket. En 30-årig kvinna, Mrs. Maude Hunter, har i fyra års tid vistats hos Erickson som hushållerska, men hade i tisdags morse flyttat över till Johnson. På kvällen gick hon åter till Erickson för att hemta några tillhörigheter. Johnson infann sig, och en tvist mellan de båda männen slutade med att de framdrogo revolvrar och började skjuta. Erickson, träffad av två skott ett i käken och ett i skuldran, fördes till county hospitalet, och Johnson, som sårades lindrigt i vänstra armen, forslades till county fängelset. Polisundersökning kommer att äga rum om några dagar, så snart skottsåret i Ericksons käke blir läkt, så att han blir i stånd att tala.

Auto körare anklagad för dråp. Diversehandlanden L. C. Nurnberg, 50 år, som förra veckan påkörde Ole Espeland med den påföljd att E. nästan ögonblickligen dödades, har blivit anklagad för dråp och ställts under $2,500 borgen. Myndigheterna påstå att Nurnberg vid tillfället var under inflytande av rusdrycker, och att han orsakade olyckan genom ovarsam körning. Nurnberg erkände vid arresteringen, att hans andedräkt luktade sprit, men påstod att han icke hade druckit några starkvaror på flera timmar.

* * *

Fraternity sekreterare död. — Från Spokane kommer sorgebudet, att Frank Burman, som i 25 år varit Scandinavian Fraternitys distriktsekretrare, i torsdags förra veckan avlidit i lunginflammation. Mr. B. deltog i Fraternitys konvent sistlidne juli i Bellingham och var då frisk och kry. Burman var en synnerligt god människa, som förvärvade och behöll en stor vänkrets. Han var född i Östergötland 1856, genomgick fem klasser i Norrköpings elementarläroverk, kom 1886 till Amerika och 1905 till Spokane, där han kort efteråt utnämndes till generalagent för Mutual Life Insurance Co. Han efterleves av hustru, en son och två döttrar.

* * *

En flott-eskader, bestående av sju slagskepp, två kryssare och ett antal torpedjagare, kommer att vara förankrad i Tacomas hamn under den s. k. "fleet"-veckan, den 1 till och med den 7 september. Besättningen, officrare och manskap inberäknade, utgöres av cirka 10,00 man. En komité i handelskammaren är sysselsatt med förberedelser för veckans högtidlighållande.

* * *

Frälsningsarmén, 1114 So. 12th street. Nu på lördag kväll kl. 7:30 hålles friluftmöte och kl. 8 hallelujamöte. Nästa söndag söndagsskola kl. 10 f. m. Friluftsmöte kl. 7:30 e. m. och frälsningsmöte kl. 8. Mycket sång och musik föerkommer vid alla våra möten. De skandinaviska språken användas uteslutande, och allmänheten inbjudes på det hjärtligaste. Det var mycket glädjande att se så många närvarande förliden lördagskväll och söndag och hoppas vi att skaran skall fortsätta att växa. H. P.

* * *

Ett nytt anslag på $20,000 till hjälp för välfärdsdepartementet beviljades av county commissioners i tisdags. Detta är det åttonde understödsanslaget sedan årets början och bringar totalsumman upp till $130,000.

* * *

Tacomas största fastighetstransaktion förbereddes å councilmötet i måndags, då förslag om inköp av Rhodes Medical Arts byggnaden behandlades, och stadsadvokaten fick i uppdrag att avfatta en förordning därom. Det är meningen att använda byggnaden som "city hall." Ägarne, Peter Puget Co. och Drumheller-White Co. äro villiga att sälja byggnaden för $380,000, vilket betraktas som ett vrakpris, enär dess kostnad, då den konstruerades för två år sedan, uppgick till $1,750,000. Köpepriset behöver icke betalas kontant utan erläggas med obligationer, som bliva inlösbara i ett till femton år och draga 5 procents ränta. Dessutom lära ägarne vara villiga att taga den gamla "city hall" byggnaden i utbyte efter ett taxeringsvärde av $110,000. Om affären avslutas är det meningen att staden den 1 oktober skall övertaga den 18 våningar höga byggnaden och inreda de fyra lägre våningarne till ämbetslokaler samt uthyra de övriga våningarne till kontorslägenheter.

* * *

75 bilkörare arresterades de första dagarne i veckan för överträdelse av trafikreglementet, emedan de icke iakttogo stoppsignalerna vid "arterial" gatukorsningar. De arresterade måste erlägga $5 böter vardera. Det är på förslag att anställa 100 arbetslösa som extra poliser för att hålla vakt vid arterial-korsningar.

* * *

Den arbetslösa borgarligan överklagade genom sina representanter vid ett möte i tisdags county commissioner metoderna för utdelning av livsförnödenheter. De påstodo att det stundom tager en veckas tid att erhålla dem. Commissioner Ostlund genmälde att det är nödvändigt att finna ut de ansökandes omständigheter, innan hjälp utdelas.

* * *

6-åring auto-offer. Kitty Holt, 6-årig dotter till Mr. och Mrs. P. L. Holt, blev i lördags eftermiddag påkörd av en lastbil och så svårt skadad att hon avled några timmar efteråt. Vittnen till olyckan intygade att flickan sprang ut på gatan från bakom en parkerad auto mitt i vägen för lastbilen. Denna fördes av Gus. Forsberg, som efter polisutredning frikändes från ansvar för olyckshändelsen. Lilla Kitty Holt var det 34de auto-dödsoffret i Pierce county detta år.

* * *

Eldsvåda, som utbröt i söndags natt av okänd anledning, härjade Fransiolis sädesmagasin å tidelandet och anställde $10,00 brandskada. En närliggande byggnad, i vilken hundratals tunnor olja var magasinerade, räddades av brandkåren.

* * *

Infångad mördare. Efter att i två år, trots de ivrigaste efterspaningar, hava undgått att falla i polisens händer, blev Claud Avrea, en desertör från Fort Lewis, förra veckan arresterad i en liten stad i Georgia. Avrea är anklagad för att hava mördat gasolinstationsägaren E. Hennessey den 13 juli 1930 och tillika hava sårat dennes hustru, så att hon är en krympling för livet. Våldsdådet begicks av två förrymda soldater, Geo. Weyrauch och Avrea. Den förre blev gripen och avtjänar nu livstids fängelse. Under rättegången vittnade W. att det icke var han utan hans kamrat som avsköt de fatala skotten. Men Avrea lyckades fly och hålla sig undangömd ända tills han förra veckan blev fångad i Georgia. Det skedde då han besökte sin där bosatte faders hem, som en längre tid stått under hemlig polisbevakning. Han kommer omedelbart att transporteras till Tacoma för att ställas till rätta för mordet.

* * *

Avkortad arbetstid proponerad. En kampanj för att genom arbetsfördelning reducera arbetslösheten här i staten kommer att startas, och en konferens av 150 ledande industriidkare från olika städer i staten hålles i dag för detta ändamål i Seattle. Planen går ut på att nerskära arbetstimmarne eller arbetsdagarne i alla industrier för att därigenom bereda arbetstillfällen för ett större antal män. O. D. Fisher, president för statens industrial-komité, förklarar detta vara den enda möjliga lösningen av arbetslöshetsproblemet.

* * *

'Många sökande, få bli utvalda.' Icke mindre än 81 kandidater ha anmält sig som sökande nomination för de 19 county ämbetsposter, som skola tillsättas vid november-valet. Det är den största uppsjö på kandidater i contyets historia. Commissioner jobben i tredje distriktet synes vara den mest eftersökta med 8 republikaner och 7 demokrater som sökande. I första distriktet uppträda två republikanska och fyra demokratiska kandidater. I andra distriktet hålles inget val, enär commissioner Kellys termin icke utlöper förrän nästa år. — För de tre sätena i superior court domstolen, som nu innehavas av Ernest Card, F. G. Remann och E. D. Hodge, uppträde fyra medtävlare. Bland de 81 sökande märkas två damer, nämligen Mrs. Blanche Funk Miller, motkandidat till domare Remann, och Mrs. Victor Malstrom, kandidat för legislaturen från 27de distriktet. — A dena långa listan finna vi blott en landsmanna-representant, men hans är ett namn med god klang och gott rekord för tillvaratagandet av countyets angelägenheter, Commissioner Carl Ostlund.

— För kongressen och statsämbeten hava 206 kandidater registrerat i statssekreterarens kontor i Olympia. De viktigaste bland dessa poster äro för U. S. senat och representanthuset samt guvernörsämbetet. Som senators kandidater uppträda republikanerna Wesley Jones och Adam Beeler, båda från Seattle, samt fyra demokrater bland vilka märkes den populäre Tacoma advokaten Homer T. Bone. — Som kandidater för representanthuset från 6te distriktet, vilket Tacoma tillhör, uppträda republikanerna John McCutcheon, Emery Asbury och R. Roudebush samt demokraterna Fishburne och Wesley Lloyd. — Nominationen till guvernörsämbetet sökes av den nuvarande innehavaren samt republikanerna John Gellatly, D. W. Thomas och Tacoma mayorn M. G. Tennent samt demokraterna Wm. Pemberton, Clarence Martin och L. B. Schwellenbach.

* * *

W. C. T. U., den stora kvinliga temperance organisationen, har i en veckas tid hållit sitt nationella årskonvent i Seattle. Konventet uttalade sig i lovord över 18de amendementet och dess verkningar, påstående att det tjänat till att hämma dryckenskapslasten och brottsligheten. Såväl den republikanska som den demokratiska prohibitionsplatformen fördömdes, och det var även tal om att bilda ett tredje parti, fast förslaget därom icke ledde till något resultat. Konventet bevistades även av U. S. prohibition direktör Amas Woodcock. Han framhöll nödvändigheten av ett bättre system för folkets upplysning om avhållsamhetens vikt och välsignelse.

* * *

Scandinavian Mutual Society of Pierce County höll sitt reguliära möte sistliden måndags kväll i Normanna Hall. Denna den yngsta skandinaviska föreningen i Tacoma går framåt med raska steg, och vid ovannämnda möte hade ett 100-tal medlemmar infunnit sig. State Auditor C. W. Clausen med fru voro äresgäster och mottogos med stor uppmärksamhet. Mr. Clausen höll ett kort tal för den unga föreningen och förutspådde att föreningen skall komma att bli av ovärderlig nytta för skandinaverna i staten. Huru stort värde skandinaverna sätta på Mr. C. såsom deras ende representant i statsstyrelsen bevisades genom den uppmärksamhet varmed hans tal åhördes och senterades. Flera andra kortare anföranden gjordes, alla i samma riktning—samlingstanken. Mötet leddes av vice ordföranden C. J. Bjorklund under ordföranden J. M. Arntsons frånvaro. Efter mötet presterades ett kort men gott program av artisterna från Puget Sound Postens radio-timma, vilka hade infunnits sig efter aftonens radioprogram. Därefter serverades förfriskningar.

Den svenska vita flottan

När Svenska Amerika linjens "Drottningholm" anländer från Göteborg i dag kommer den att te sig synnerligt smäcker och fin i en ny dräkt av vit färg. Alla tre av bolagets oceanfartyg, det ovannämnda samt Kungsholm och Gripsholm hava nyligen målats vita i överensstämmelse med bolagets plan att kläda alla sina fartyg i glänsande vitt. Hädanefter kommer bolagets flotta att bli allmänt känd under benämningen "den svenska vita flottan."

JÄMTLÄNNINGAR!

"Jämtlandshälsningen" för 1932, utgiven av Svenska Förbundet i Canada och Svenska Kulturförbundet i Amerika, är nu utsänd till alla de närmare 300 undertecknarna. Ävenså är "Hälsningen" vederbörligen översänd till Östersund och utdelad till myndigheter, organisationer och enskilda i Jämtland.

Många av undertecknarna ha översänt ett exemplar till vänner och fränder i den gamla hembygden i Jämtland, och först därigenom kommer ju denna i sitt slag enastående hälsning fram till rätta vederbörande. "Jämtlandshälsningen" med namn och adresser på närmare 300 jämtar i Canada och Förenta Staterna är av stort intresse för alla jämtlänningar, och då det ännu finnes några 100-tal exemplar kvar, uppmana vi härmed alla jämtar, som ej redan fått sin bok, att omedelbart insända sin rekvisition jämte 15 cents i kontanter eller frimärken. Om man önskar ett häfte sänt hem till Jämtland till uppgiven adress är priset 20 cents. Skriv genast och bifoga kontanter eller frimärken till Svenska Förbundets i Canada sekreterare, Percy Ekberg, 151 St. Anne's Road, St. Vital, Winnipeg, Manitoba, Canada.

(Paid Advertisement)

(Sponsor, Scand. Hour, K.V.I.)

RE-ELECT

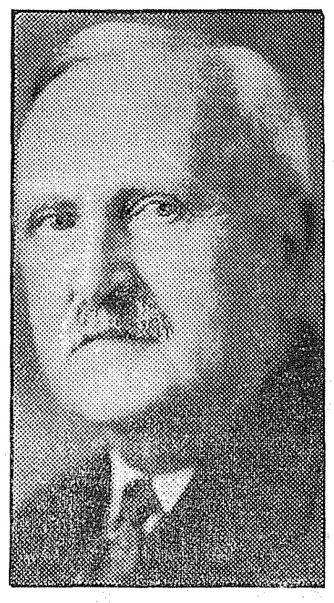

C. W. Clausen

STATE AUDITOR

Republican Primaries

Sept. 13th, 1932

20% rabatt på allt skoreparationsarbete hos Holmgren, 205 So. 11th St. (Rust Building).

(Paid Advertisement)

(Sponsor, Scand. Hour, K.V.I.)

RE-ELECT

Clark V. Savidge

State Land Commissioner

Republican Primaries

Sept. 13th, 1932

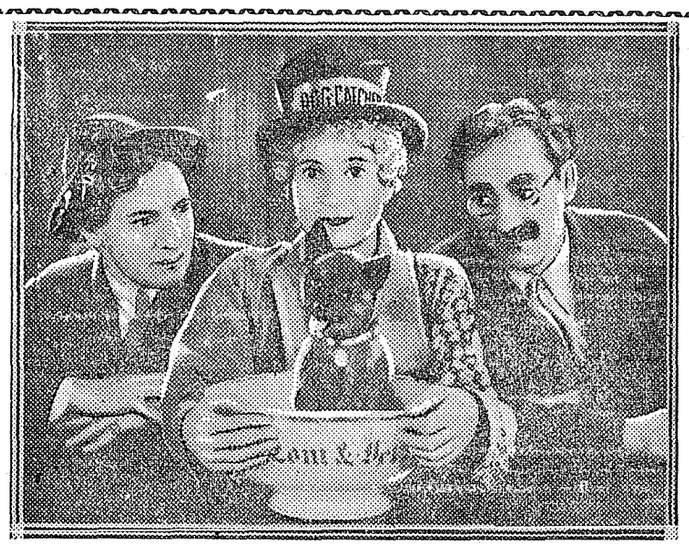

CHICO, HARPO and GROUCHO, 3 OF THE FOUR MARX BROTHERS in a scene from "HORSE FEATHERS"

Fox Rialto Theatre, Starting Tuesday August 23rd.

Tune in on "Scandinavian Hour" via KVI, Monday, 8 - 9 p. .m

The following list contains he name and address of the sponsors, who together with the Puge Sound Posten and The Western \ iking, have made The Scandinavian Hour over KVI possible.

CARLSON MATTRESS & UPHOLSTERY CO., 821 Center Street, Tacoma, Washington.
CHAS. F. ERICKSON & SON, 714-16 Pacific Ave., Tacoma, Wash.
MARTIN CARLSON, Insurance and Steamship Agency, 1216 So. K Street, Tacoma, Washington.
DRS. QUEVLI, SR. and JR., Medical Arts Building, Tacoma, Wash.
NORTHERN FISH COMPANY, 15th and Dock Street, Tacoma, Wash.
LIEN & SELVIG DRUG STORE, 11. and Tacoma Ave., Tacoma, Wn.
C. O. LYNN, Funeral Director, 717 Tacoma Ave., Tacoma, Wash.
F. P. COPELAND, Candidate for County Commissioner, 3rd District, Subject to Republican Primaries, September 13, 1932.
BLUE MOUSE THEATER, 1133 Broadway, Tacoma, Wash.
NICKELSEN'S GROCERY & SCAND. DELICATESS. — 1210 So. K Street, Tacoma, Wash.
HANS JOHNSON'S FEDERATED STORE, Ladies' & Men's Furnishings, 1114-16 So. K St., Tacoma, Wash.
C. C. MELLINGER CO., Funeral Directors, 510 Tacoma Ave., Tacoma
BUCKLEY-KING COMPANY, Funeral Directors, Tacoma Ave. and So. 1st St., Tacoma, Wash.
CLARK V. SAVIDGE, State Land Commissioner, Subject to Republican Primaries, September 13, 1932.
BINYON OPTICAL COMPANY, 920 Broadway, Tacoma, Wash.
BRATRUD MORTGAGE & REALTY CORP., 954 Commerce Street, Tacoma, Washington.
OPDAL POULTRY FARM & HATCHERY, Waterman, Washington.
JOHN T. McCUTCHEON, Candidate for Congress, Subject to Republican Primaries, September 13, 1932.
CARL OSTLUND, County Commissioner 1st District, Subject to Republican Primaries, September 13, 1932.
C. W. CLAUSEN, State Auditor, Subject to Republican Primaries, September 13, 1932.

PÅ DEN POLITISKA ARENAN

(Forts. fr. sid. 3)

against the Eagles Old Age Pension and once for it, and when he voted for the Personal Income Tax Bill in 1913, but against the Corporation Income Tax Bill, both identical in principle.

On prohibition his position is typical of the man. He is neither for nor against it, but takes refuge in a vague resubmission formula. So much for Mr. Roudebush.

On the other hand, my opponent, Mr. Asbury, is frank and honest on this question in stating his views that he believes in the present prohibition system, and would not change it or modify it. I respect Mr. Asbury personally and admire his candor. He is sponsored by a group whose minds are not open on the subject, and who do not recognize the obvious failure of the present system, nor believe that this is a government by consent of the governed. They deny that public opinion must breathe the breath of life into all law, and refuse to let the majority rule by entrenching themselves behind the 18th amendment fortification in their battle against the will of the majority. To such a group I make no appeal. I do not believe that this age-old problem will be solved by extremists on either side who refuse to face facts and conditions as they exist. Of this I am certain, we should not attempt to legislate in the Constitution, the purpose of which was to delegate powers not constituted the laws of the land. Any law may, with the passing of time, need modification in the light of experience. We must provide the flexibility necessary to make the law reflect the will of the people. We must not retread the paths of proven failures. If elected I shall work for the repeal of the 18th Amendment and the Volstead Act. I believe that concurrent power should be given to the sovereign states on the liquor question.

If a state such as Kansas desires to remain dry, it should be allowed to do so. More than that, I believe the federal government should aid such a state in preventing importations of liquor from wet states, in interstate commerce.

In states not desiring to remain dry, I favor the control of the liquor traffic by the Federal government through its own dispensing agencies. I shall be opposed to the creation of any more whiskey barons. Only by the elimination of profit from the liquor traffic can we hope to afford education its maximum opportunity for inducing moderation and temperance in its true sense.

F. P. Copeland

The application of direct and efficient methods ofmodern busin ess to administration of county affairs is proposed by F. P.Copeland, candidate for the Republican nomination for commissioner in the third district.

Copeland, a business man of many years' experience, has never before sought or held a public office. For five years he has been salesmanager for Edw. P. Leonard, Inc., and for 20 years a resident of Tacoma.

"Economy demands that waste be eliminated and that every small leak be stopped; full value should be obtained for all obsolete or discarded county equipment by resale, particular attention should be given the preservation and repair of machinery equipment, and all buying should be done openly and competitively," said Copeland in outlining his program. "I will demand that a full day's work be given the county by every employe and as commissioner will give the county every working minute of my time.

Copeland is greatly interested in unemployment relief and contends that a definite program for this work should be developed. He is chairman of the relief and welfare committee of Elias J. Messinger Post, V. F. W., and secretary of the South Tacoma Welfare Association.

DECLARATION OF CANDIDACY

Due to the present economic stress, people are becoming increasingly interested in legislation and are looking for relief through progressive representatives. I am offering myself as a progressive candidate in the 28th representative district, subject to the Republican primaries.

I believe that laws should be enacted providing for the immediate relief of the unemployed, and looking toward the prevention of the recurrence of the present economic distress.

I am opposed to special interest, monopoly and class legislation. I am in favor of the Eagles Old Age pension bill. I am for laws prohibiting the use of child labor, and favoring the physical welfare of our children.

I was born in Minnesota in 1892; received my education in the public schools and graduated from high school in 1910; have lived in Tacoma since 1912, almost entirely in the 28th district, being now engaged in the electrical business.

Having been a working man myself, I believe that I realize the needs of the people of my community and if elected will attempt to represent them honestly and efficiently.

BURT H. RAYMOND.

IN RACE FOR COMMISSIONER

S. Christian Ericksen

Efficiency, economy and tax reduction are stressed by S. Christian Ericksen, candidate for the Republican nomination for county commissioner from the third district, in a statement issued today. He is engaged in the construction business and is a former member of the Tacoma school board.

One of his desires, he says, is to establish more efficiency in the handling of county business, including road and bridge maintenance and the institutions.

"We have been very extravagant for several years in this county," he declared. "The system of each commissioner buying automobiles and equipment as he sees fit should not be permitted. A central purchasing department should be established and no one connected with county affairs should be permitted to go out and buy as he sees fit. I am also strongly in favor of having one road district instead of three, one road supervisor, one shop crew, and the road equipment pooled for use throughout the county.

"By handling our county affairs efficiently and economically we can reasonably expect tax reduction, but it is impossible to get it any other way without crippling our institutions and neglecting our road and bridge repair.

"I am also much interested in taking care of our unemployed, loyal citizens who must be given proper assistance. But funds for that purpose should come from the state at large as one community may have much more unemployment than others, making the burden too great for one locality. We must also endeavor to employ these men and women as the great majority are not interested in a\ dole."

Sponsor, Scandinavian Hour, K.V.I.

SIGRID RIISE

316 So. K Street — Telephone Main 5542

PIANOUNDERVISNING

PIANIST, SCANDINAVIAN HOUR, K-V-I

Sponsor, Scandinavian Hour, K.V.I.

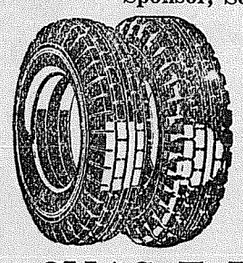

AGENT FÖR U. S. TIRES

De förbättrade U. S. Tires äro mera slitbara och billigare än någonsin förr. De tillverkas av bästa slags gummi och äro TAX-FRIA så länge nuvarande lager räcker. Priser så låga som $3.26 för size 4.40-21.

CHAS. F. ERICKSON & SON

714-16 Pacific Ave. — Tacoma, Wash.

Sponsor, Scandinavian Hour, K.V.I.

MINNS DETTA:

Ni har TVÄNNE fördelar när Ni köper fisk hos oss—Ni får fisken både FÄRSKARE och BILLIGARE.

Importerade varor från Sverige och Norge sälja vi nu till mycket billiga priser. — Tag tillfället i akt!

NORTHERN FISH PRODUCTS CO.

15de och Dock Streets — Tacoma, Wash.

Sponsor, Scandinavian Hour, K.V.I.

OPDAL POULTRY FARM AND HATCHERY

Etablerat 1906 — Waterman, Wash.

JOHN OPDAL

Innehavare.

Specialiserar i White Leghorn kycklingar av L. C. Beall ras med rekord på tupp-sidan av från 290 till 314 ägg om året. Priskurant på begäran.

Sponsor, Scandinavian Hour, K.V.I.

NICKELSENS GROCERY

1210 So. K St. — Main 3854

Borden's Fine Cheese

Your choise — all varieties

SWISS,, CHATEAU, BRICK, AMERICAN, LIMBURGER, etc.

16c

New shipment CARROWAY SEED CHEESE arrives this week.

Per lb. 29c

WE TAKE COUNTY ORDERS

Have you tried our 19c lb. Coffee, 3 lbs. for 55c
5 lbs. Nordick's Hard Tack for 50c
Fish Balls, per can 15c

Fresh Barley Flour now in stock
AND DON'T FORGET
NICKELSEN'S EGGS ARE ALWAYS FRESH

Sponsor, Scandinavian Hour, K.V.I.

BUCKLEY-KING COMPANY

FUNERAL DIRECTORS

102 So. Tacoma Ave. — Broadway 2166

Sponsor, Scandinavian Hour, K.V.I.

MADRASSER

KOMPLETT UTSTYR FÖR MADRASSFABRIKATION

Nya madrasser tillverkas. — Gamla madrasser renoveras.
Förstklassig stoppning av möbler.
Allt arbete garanteras.
Utom staden boende torde skriva eller telefonera.

CARLSON MATTRESS & UPHOLSTERING CO.

821 Center Street — Telefon Main 5523

Sponsor, Scandinavian Hour, K.V.I.

PHARMACY — SKANDINAVISKT APOTEK

LIEN & SELVIG

Recepter är vår specialitet

IMPORTÖRER AV NORSK LEVERTRAN

Agenter för
Salubrin, Hasselrots Jernvin och Flussplåster.

1026 Tacoma Ave. So. — Telefon Main 7314

Sponsor, Scandinavian Hour, K.V.I.

HANS JOHNSON'S FEDERATED STORES

A Chain of Independent Stores United in Buying and Advertising

1114-16 So. K Street

ELECT

HANS JOHNSON

COUNTY COMMISSIONER THIRD DISTRICT

"A business man to conduct our County business in a business-like manner."

Sponsor, Scandinavian Hour, K.V.I.

BILLIGA RESOR TILL SVERIGE

För tillförlitliga upplysningar, beställningar av hyttplatser, biträde vid utfärdandet av nödvändiga papper, etc. hänvänd Eder till

MARTIN CARLSON

Biljett- och försäkringsagentur
Telefon Main 8320

Pänningförsändelser till Sverige ombesörjas till bästa kurs.

1216 So. K Street — Tacoma, Washington

Ett Löfte

Av ERNST WICHERT

(Forts.)

Han gjorde till sin gamla hushållerskas stora förundran sorgfälligt toalett och sade, att han ville till staden. Något sådant hade icke hänt på länge.

Werner mera sprang än gick. Han drevs av en inre makt, som han uppgav att förklara för sig själv. Då han kom ner till sjön, for en ångbåt förbi på något avstånd. Han kastade blott en flyktig blick på den och skyndade längs floden till staden. Han förhörde sig på främlingsbyrån angående några resande vid namn von der Wehr. Man uppgav ett pensionat för honom. I detta — ett ensligt liggande hus med en skuggig trädgård — fick han svar på sin fråga:

— Dessa damer bo i övre våningen, men äro för ögonblicket i lusthuset.

Han var vid målet.

Med klappande hjärta skred han den övervuxna gången fram. Glasdörrarna till lusthuset stodo öppna. Två svartklädda damer sutto där inne. Den ena ritade och satt med huvudet böjt över detta arbete; den andra hade en stickning i handen. Då främlingen nu när made sig med allt raskare steg, såg hon upp, först flyktigt, sedan plötsligt med spänd uppmärksamhet. Stickningen sjönk ner i hennes knä; hon reste sig, kom emot honom och räckte honom händerna.

— Max Werner!

— Elise!

Han grep hennes händer och kysste dem stormande.

— Är det ni, är det verkligen ni? O, att jag skulle uppleva denna dag!

Hildegard såg förskräckt upp. En främmande man med stort skägg — och hennes mor mottog honom så underligt upprörd — och han tillät sig till och med att kalla henne vid förnamn? Fru von der Wehr tycktes verkligen hava förlorat sin vanliga hållning. Hennes eljest så bleka ansikte var purpurrött. Hennes ögon voro fulla av tårar, och hon måste vända sig bort av rörelse, då gästen, som själv knappt var i stånd att säga ett ord, darrande frågade henne:

— Får jag verkligen stiga på — får jag ännu . . .

Nu märkte hon den oro, som hade bemäktigat sig hennes dotter. Hon ansträngde sig att återvinna sin fattning, vinkade åt henne och sade:

— En kär vän till din mor, Hildegard — en gång hennes lärare — herr Mav Werner, målare.

Hildegard kunde icke minnas, att hon hade hört detta namn. Hon steg upp, bugade sig kallt och slog ihop sin portfölj, som om hon befarade att han i sin djärvhet kunde vilja taga hennes ritningar i betraktande.

Men han betraktade uppmärksamt det askblonda huvudet och räckte henne handen.

— Er skulle jag alltid kunnat känna igen, min fröken; likheten med er herr far är omisskännelig, sade han.

Hildegard såg icke upp och virade portföljens band om handen. Hon mottog icke den hand som bjöds henne.

— Men hur har ni erfarit, tog modern åter avböjande till orda, — att vi — —

Målaren nickade leende, men såg oavvänt på Hildegard.

— Denna unga dam låtsar som om jag vore alldeles främmande för henne, skämtade han, — och dock har hon gjort mig den första visiten, varför jag inte kan vara henne tacksam nog.

Hildegard spratt till förskräckt.

— Jag, min herre?

— Ja, ni! Om ni verkligen heter Hildegard von der Wehr, och om detta . . .

Han stack handen i bröstfickan.

— Om detta är ert kort. Jag vill hoppas, att jag nu också får göra bekantskap med er följeslagare, notarien Hell, vilken jag föreställer mig som en mycket älskvärd ung man.

Hildegard bet sig i underläppen med de små tänderna och mätte honom med en krigisk blick.

— Mitt kort, ja, det förstås . . . det var mycket obetänksamt, stammade hon och skiftade färg. — Ni bor således — —

— I det ensliga huset uppe på berget, som ni i går kväll gjorde äran av ert besök. Jag märker nu nog, att ni icke anade, vem ni skulle frambesvärja med detta lilla kort. Men håll nu bara god min i elakt spel, och håll till godo med den oborstade person, som presenterar sig för er!

Han skämtade så för att dölja sin egen beklämning, men hans skämt förfelade alldeles sin verkan på Hildegard. Hon hade icke sagt sin mor något om kvarlämnandet av kortet, och betedde sig nu som ett barn, vilket ertappats på ett pojkstreck och blir ond på den som skvallrat därom. Förargelsen drev tårarna upp i hennes ögon.

— Varför lät jag också övertala mig! knotade hon.

Hennes mor förstod nu sammanhanget.

— Det var en undersam händelse, sade hon sakta, — mycket undersam. Men varför gråter du, din lilla narr? Herr Werner är ju, sade jag dig, en kär vän till oss.

Hildegard torkade med de fina fingerspetsarna bort tårarna från kinden.

— Jag gråter inte, svarade hon trotsigt, — jag blev bara så förskräckt, därför att jag icke hade omtalat för dig . . . Jag går upp på mitt rum. Vill du ha något uträttat i huset?

— Inte annat än att jag önskar få frukosten serverad här i lusthuset.

— Och jag ber er, min fröken, ha godheten anmäla mig hos er herr fader, tillade målaren, som icke ville försumma sina sällskapliga plikter.

Flickan såg sig med skygg förundran tillbaka.

— Min far? Ni vet ej . . .

Även fru von der Wehr tycktes bliva pinsamt berörd; hon lade handen på munnen, som om hon ville bjuda tystnad.

Werner lade nu först märke till damernas svarta dräkt.

— Ack, min Gud, — stammade han helt förvirrad, — har något hänt, som jag i min ensamhet . . .

Hildegard skyndade bort.

— Min man blev svårt sårad vid Gravelotte, sade fru von der Wehr efter en paus med så låg röst, att målaren knappt kunde upfatta orden; — han — dog några veckor därefter.

Werner slog sig för pannan.

— Död! utbrast han, — er man död — och ni är änka.

— Sedan flera år tillbaka.

Han gnuggade sin panna, som om han därigenom ville återvinna sin förlorade själsspänstighet.

— Sedan flera år tillbaka, upprepade han, — sedan flera år tillbaka! Och jag visste ingenting därom — ingenting. Hur skulle jag också få veta det? Jag hade ju med flit avbrutit all förbindelse — med hembygden. Efter min systers död — fick jag icke mera brev därifrån . . . min systerson deltog i kriget vid sydarmén. Jag ville — vara försvunnen för er, Elise, för att icke störa ert lugn — om möjligt . . . helt försvunnen.

Den vackra frun sänkte blicken.

— Ni lyckades också fullkomligt därmed, bekräftade hon. — Jag kände icke er vistelseort, skulle knappt trott, att ni var bland de levande, om jag icke tid efter annan på utställningar hade sett en tavla med ert namn — —

— Ni kom ihåg mig, utbrast han, — ni hade icke glömt mig? Åh, som ni nyss tog emot mig — nej, nej! Ni hade icke glömt mig!

— Nej, visst icke, sade hon, — blott de lyckliga glömma.

— Och ni var — inte . . .

— Fråga mig icke — icke nu!

— Ni sörjer ännu beständigt . . .

— Över mitt förspillda liv. Jag trodde mig aldrig kunna bliva glad mera.

— Er make — —

— Han var en hedersman och dog på ärans fält — ära vare hans minne!

— Ära vare hans minne — död! död! — mannen död — —

Han tycktes försjunka i drömmar och stirrade framför sig.

Men slutligen ryckte han upp sig.

— Jag säger farväl för i dag, sade han; — och om jag inte kommer tillbaka i morgon — icke har mod därtill . . . så lämna mig tid att bliva klar över dessa stora händelser, som på en gång förändra allt — allt . . . Lev väl så länge! Vi ses igen, Elise!

Han skyndade bort.

III.

Werner höll sig först en stund på den väg, som förde till hans hus. Men då han kom till första klipphörnet, vred han av åt vänster och klättrade uppför en brant bergsstig, steg utan att vila allt högre och högre upp. Middagssolen sken varmt på den kala klippan. Så snart han hade nått skogen, lämnade han gångstigen och strövade genom den täta småskogen. Då han kom upp till den övre platån, hade flera timmar gått.

Nu tvingade emellertid utmattningen honom att rasta. Han satte sig på en sten, stödde huvudet i händerna och såg drömmande ut över de gröna trädtopparna till staden i djupet. Då solen gick ner, ropade han till henne:

"I morgon, då du åter står upp, skall ett nytt liv börja."

Icke långt ifrån skogsbrynet fann han en yppig mossbädd; på den slog han sig ner och överlämnade sig åt sina tankar. Under hans ensamma vandring hade mycket av det förflutna åter blivit levande i hans hågkomst. Det var liksom om han ånyo fick göra sig reda därför.

Hans hittillsvarande liv, vad var det annat än den gamla, beständigt nya historien om krossade förhoppningar, om kärlekens trångmål och kärlekens smärta?

Hans vagga hade stått i en bondgård. Hos kyrkoherden i byn hade han sett några tavlor, som väckte hans lust att rita. Man fäste uppmärksamhet vid hans talang och satte honom i lära hos en målarmästare i Königsberg. Men snart hade han vuxit sin lärare över huvudet. Den hederlige mannen var människovänlig nog att icke begagna sig av hans skicklighet i att måla och dekorera. Han skaffade honom in vid akademien och lät honom få flera timmars ledighet om dagen till sina studier och övningar. Då beslöt han sig för att övergiva hantverket och helt och hållet ägna sig åt konsten. Han saknade ej heller nu inkomster, ty direktören för akademien rekommenderade honom som lärare åt förmögna familjer. Sålunda kom han i huset hos den rike köpmannen Fränkel. Husets dotter Elise, som han skulle giva undervisning, var då blott tretton år gammal, men hon blev sexton, medan han fortsatte undervisningen, och förhållandet mellan lärare och lärjunge blev så småningom mycket förtroligt; att de älskade varandra, det visste båda, innan denna ömsesidiga böjelse ännu hade uttalats i ord. Först då Elise infördes i sällskapslivet, började Werner att bliva svartsjuk och att tänka på att tillförsäkra sig om den älskade. Han sade henne allt och besvor henne att tillhöra honom för livet.

Hon lämnade honom icke i tvivel om, att hon älskade honom, men det oaktat bemäktigade sig en känsla av oro och bekymmer henne, som gjorde, att hon icke kunde vara riktigt glad över sin lycka. Den rädda flickans fråga: "Vad skall pappa säga om detta?" bragte honom alldeles ur fattningen.

Då Max Werner bad fadern om dotterns hand, skrattade denne åt honom.

— Dåre! var allt vad han sade.

Och nu ansträngde sig Fränkel att avskära all förbindelse mellan sin dotter och målaren. Och då detta försök misslyckades, i det han visserligen förmådde avbryta all yttre förbindelse de båda älskande emellan, men däremot icke döda kärleken i sin dotters hjärta, kom den rike mannen en dag in i konstnärens atelier.

— Gott, sade han, — jag vill giva efter, ifall jag får visshet om, att båda parterna icke bedraga sig med hänsyn till sina känslor. Lämna min dotter en frist på två år att pröva sitt hjärta. Men det oundgängliga villkoret härför är, att under denna tid all förbindelse upphör mellan er och min dotter. Gör en studieresa till Italien — det skall vara mig en ära att lämna en så förhopnpingsfull man de erforderliga medlen därtill.

Werner hade ingen anledning att tvivla på allvaret av Fränkels ord; tyvärr trodde han också på uppriktigheten av hans avsikter och gav sitt samtycke. Han visste ju nu, att Elise icke hade avstått från honom. Därför reste han med lätt hjärta sin väg. Två år därefter — det var i Rom, dit han hade begett sig — fick Werner ett brev, som innehöll Elises förlovningskort.

Han kände hennes fästman, kapten von der Wehr; han hörde till kårens stoltaste officerare, men också till de duktigaste; han gällde allmänt för en vacker och trots sitt barska sätt älskvärd man.

Werners kränkta stolthet förbjöd honom att skriva till Elise. Men med åren blev hans stämning mildare, medlidsammare. Han kallade nu icke mera för förräderi vad som blott kunde vara svaghet; han föreställde sig, hur svår man hade gjort kampen för den vekhjärtade flickan. Men han kunde icke återvända till hembygden; en djup melankoli bemäktigade sig honom och drev honom ostadigt till Italiens och Siciliens ensligaste trakter. Han avstod från all levnadslycka, målade blott för att förvärva vad han behövde för sitt livsuppehälle och för att döda den odrägligt långsamma tiden. Först då hans syster vände sig till honom med den bönen, att han måtte taga hand om hennes begåvade son, som önskade studera, vaknade han åter till ny verksamhet. Det gladde honom att dock nu hava ett levnadsmål. Han reste till Schweiz och upptäckte här det ensligt belägna huset; ägaren, som på grund av att det låg så avlägset från staden icke hade någon nytta därav, överlät honom det gärna för en ringa summa. Hans behov voro även här små. Men han målade nu ivrigare för att kunna understödja sin systerson, som nu besökte honom och genom sin likhet med hans döda mor helt och hållet vann hans hjärta.

Det var målarens öden, som Hildegard, i det hon följde denna hjärtats dunkla maning, som ofta leder oss så underbart, hade uppspårat i hans håla för att bereda honom ett oväntat återseende.

Långsamt återvände han till sin fristad och sov till ljusa morgonen. Och då han nu kände sig så frisk och kry som han icke gjort på länge, ställde han sig strax framför staffliet och målade flitigt några timmar. Den gamla Ursula hörde honom sjunga och skakade förundrad på huvudet. Det var något nytt att höra hennes eljest så nedstämda herre gnola en munter sång.

Han hade egentligen tänkt att redan nästa dag åter promenera till staden. Men nu bortåt kvällen överlade han med sig själv, om han verkligen var lugn nog att kunna återse Elise. Helt oavsiktligt kom han under dessa funderingar att ställa sig framför spegeln och betrakta sig själv med ett slags nyfikenhet.

"Gammal och grå," klagade han med självplågarens överdrift, — "gammal och grå i förtid. Eller räknar jag galet? Skulle jag verkligen vara gammal — för gammal för min unga lycka? När hösten kommit tidigt, vad gagnar då solskenet det vissna lövet! Allt har sin tid — även kampen mot tiden? Nej, ännu vill jag hoppas. Hopp är ungdom."

Han tog åter medaljongporträttet upp er skrivbordslådan, gick fram till fönstret och betraktade det med kärleksfullt prövande blickar.

"Det är icke mera hon," mumlade han, "och dock är det hon. Dessa ögon, ja, ja, så slog hon åter upp dem, då hon vänligt hälsade på mig. Vad hon är vacker — och hur förnäm är hon icke nu i hela sin hållning!"

Det gav honom något att tänka på.

"Månne hon kan gå tillbaka till det gamla liksom jag? Månne hon den gången blott gav vika för ett tvång, då hon . . . Och hon har varit en annans hustru, har suttit vid en annans dödsbädd, och — och så dottern! Kanske är jag verkligen blott — den gamle vännen, den kränkte vännen, som hon nu milt går till mötes, därför att hon är medveten om, att hon försyndat sig mot honom. Hon kan icke känna som jag. Och dock, dessa ögon, som lyste av glädje! Det var en glans, som kom från hjärtats djup. Mod — mod!"

Han skyndade ner i staden och återvände först sent till sin håla.

Nu förändrades hela hans levnadssätt. Snart var han blott hemma om natten. Blott några få morgonstunder stod han arbetande framför sitt staffli; största delen av dagen tillbragte han nere i staden i sällskap med de båda damerna. I hela timmar satt han i lusthuset, betraktade Elise, medan hon arbetade, lyssnade förtjust till hennes ord, då hon talade, och studerade i hemlighet hennes ansikte, då hon teg. Sedan följde han henne och Hildegard på långa promenader och på utfärderna på sjön. De blevo oskiljaktiga kamrater och det tycktes falla alldeles av sig självt, att varje följande dag skulle gå som den förflutna.

Trots detta flitiga umgänge vande Hildegard sig icke lätt vid den besynnerliga människan, som var hennes mor så iögonenfallande tillgiven och om vilken denna dock aldrig förr hade talat. Ju mera han bemödade sig om att ingiva det skygga och dock så självständiga barnet förtroende, desto egensinnigare drog hon sig tillbaka från honom. Det första intrycket tycktes skola bliva bestämmande. Denne man, som i många år tycktes hava levat utanför världen och med sina minnen var fästad vid en tid, över vilken för henne ett oigenomträngligt mörker var utbrett, bibehöll något hemskt gåtlikt för henne. Den makt hans personlighet så synbart utövade på hennes mor, gjorde den lättrörda flickan ängslig.

Hennes mor hade verkligen blivit en helt annan. Den allvarliga, beständigt eftertänksamma, ofta svårmodiga kvinnan, som tycktes hava uppgjort sin räkning med livet, som nu blott betraktade sig som ett verktyg till att mildra sina medmänniskors tunga lott och befordra andras lycka, visade sig nu glad och handlingskraftig, uppmuntrade Hildegard till glättighet, deltog livligt i samtalet om de världsligaste ting, skämtade och skrattade gärna. Och varför förändrade hon nu sin dräkt? Det stack Hildegard i hjärtat, då hon en morgon tog det svarta halskråset bort från sin klädning och i stället insatte en liten vit krage. Och då hon ett par dagar därefter satte på sig en brokig halsduk, blev Hildegard alldeles förvirrad. Hon vågade icke giva uttryck åt sin förundran, men hon höll sig hela dagen på avstånd från henne, var trumpen och dyster och gav vresiga svar, då hon icke kunde undvika henne.

Man gjorde långa utflykter, ångbåtsfärder över sjön, bergvandringar i alperna; stundom var man borta hela dagar. Och beständigt var Max Werner deras följeslagare och vägvisare. Vad som något försonade Hildegard med nödvändigheten av att finna sig i hans sällskap, var den rika samling av landskapsskisser, som hon varje gång medhade hem. Han förstod att så bestämt angiva den punkt, varifrån man kunde taga en god bild, att det lyckades henne vida oftare än förr. Hade hon blott kunnat vara honom tacksammare därför!

Upprepade gången korsade de även assessor Pfaffs och de båda muntra brödernas spår. Äntligen sammanträffade man med dem, då de just gjorde sista rasten, innan de på raka vägen återvände till sin nordiska hembygd. Notarien hade denna gång ännu mindre framgång med sitt galanteri mot fröken Hildegard än vid första sammanträffandet. Hildegard lät honom känna, att han egentligen var orsak till hennes misstämning. Varför hade han också övertalat henne att lämna sitt kort i den främmande målarens atelier? Naturligtvis fick han dock icke veta orsaken till hennes dåliga humör. Då de resande klagade över, att de sköna ferierna nu snart voro förbi, sade hon till assessorn, som icke nog kunde uttala sin glädje över sin värda kusins friska utseende:

— Jag ville önska, att mamma beslöte sig för att bryta upp och resa hem på samma gång som ni.

Detta yttrade hon så högt, att fru von der Wehr icke kunde undgå att höra det.

(Forts.)

(Paid Advertisement)
ELECT
HANS JOHNSON
County Commissioner
Third District

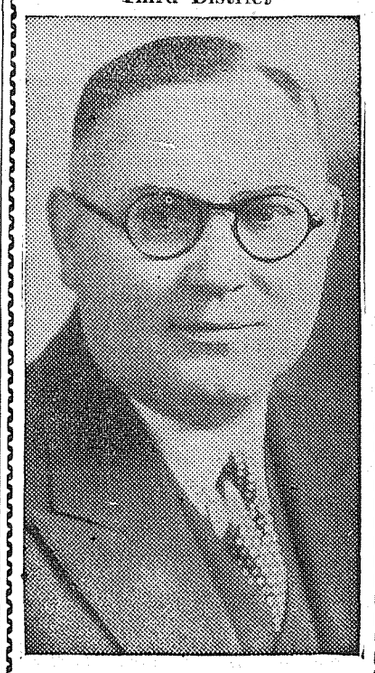

Age 43
42 Years In Tacoma
A Family Man and Taxpayer
Owner and Manager of the
Hans Johnson
Department Store
1114-16 South K St.
Where I have been in business since 1918.
"A Business Man to Conduct Our County Business in a Business-Like Manner"
Subject to Republican Primaries, Sept. 13, 1932

Smör är billigare — kvaliteten bättre. Vårt smör kärnas av bästa kvalitet grädde.
CRYSTAL CREAMERY
(Crystal Palace Market)

PALACE MARKET
1554 Broadway — Vid 17th St.
Tacomas enda skandinaviska kötthandel som äges av innehavaren.
OLE JACOBSON, Innehavare

SEAMON'S FLOWER SHOP
Rust Building
Corner 11th and Commerce

New Cars Ford Used Cars
Complete Equipped Shop at your service
Arthur Espeland Motors
6th Ave & State Main 6114

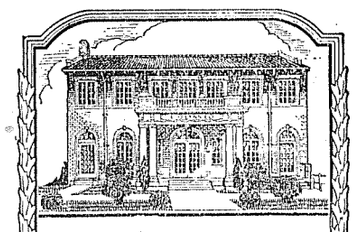

Sponsor,
Scandinavian Hour
K.V.I.

VÅR UPPGIFT
är att prompt och tillfredsställande betjäna alla och envar som hänvänder sig till oss. Detta inbefattar även betjäning å platser långt avlägsna från Tacoma, och detta äro vi väl utrustade och beredda för.

C.O.LYNN CO.
MORTUARY
Distinctive Funeral Service
Phone Main 7745
717 TACOMA AVE.

FÖRENINGSNOTISER

Vet Ni att
VASA ORDEN
är den största och bästa svenska
Sjukhjälpsförening
i Amerika? Logen Norden No. 233 möter 2:a och 4:e torsdagen i månaden kl. 8 e. m. i Valhalla Temple, 1216 So. K St. Ordförande, Ed Rosenquist, 1221 So. Prospect; v. ordf., C. W. Johnson, 2109 So. Sheridan; prot.-sek., A. S. Johnson; kassör, Otto Carlson; fin.-sek., Carl Anderson; sjukkomité C. W. Johnson, Hugo Nilson, Olof Carlson, Otto Carlson, Anna Wassell, Ruth Lund, Mrs. Anna Anderson.

Swedish Order of Valhalla möter första och tredje onsdagen i varje månad. Ordförande Gustav Sandell, 1705 So. Prospect, B'way 4940; vice ordförande, Walter Brandt, 3015 So. 12th, Main 8984-Y; finanssekreterare, Martin Carlson, 1216 So. K, Main 8320; sjukkomité: P. Veborg, Main 5823, Martin Carlson, Main 8320, Otto Carlson, Main 8871-R, Sven Sundgren, B'way 2925, Axel Anderson, Proctor 2998, Fred Peterson, Garland 2972-J, Olof Nordgren, Garland 3476-J.

Scandinavian Fraternity of America, Harmony Lodge No. 244, möter **1sta** coh 3dje tisdagen i månaden **kl.** 8 e. m. Socialt möte var 4de **tisdag.** Sekreterare, Gudrun Johnson, Garland 3292-J; finanssekreertare, O. G. Reese, 1150 Tacoma Ave.; ordförande i sjukkomitén, Mrs. T. F. Kronlund, 1419 No. Cedar, telefon Proctor 1774.

Scandinavian Mutual Society of Pierce County möter tredje måndagen i varje månad kl. 8 e. m. i Normanna Hall, 15de och So. K streets. Ordförande, J. M. Arntson, Main 5402; sekreterare, E. M. Nyman, 1216 So. K Street, Main 8320.

ALFRED NOBEL

(Forts. fr. sid. 1)

plosionen med det ämne — en blanding av nitroglycerin och svartkrut — han rört ihop, och snart tar han ut patent på sin uppfinning.

Han är den förste, som lösgjort sprängämnets latenta krafter och gjort dem till slavar i mänsklighetens tjänst. Men det är farliga slavar, de kunna göra uppror, och en dag göra de det. Den 3 september 1864 springer den Nobelska fabriken i luften. Ett flertal människor omkomma, bl. a. Alfred Nobels yngste bror, den 21-årige Emil Oskar Nobel. Händelsen gör ett fruktansvärt intryck över hela landet, upphetsningen är oerhörd, och allmänheten går till storms mot denna "djävulstrafik."

För den gamle Immanuel Nobel blir slaget förkrossande. — Hans ande, som bl. a. sysslat med så fantastiska funderingar som att dressera sälar, som skulle fara ut med torpeder mot fientliga fartyg, tynar av, och döden sätter snart punkt och slut på hans växlingsrika levnad.

* * *

Sonen Alfred fortsatte kampen. Det blev en bitter och hård strid, som sträckte sig inte genom veckor och månader utan genom flere decennier.

Redan månaden efter explosionen hade han lyckats få till stånd ett svensk bolag. Myndigheterna i och omkring Stockholm vägrade emellertid upplåta mark för en ny fabrik. Men Alfred Nobel finner på råd. Får han inte vara på land, så kan han vara på vattnet, och på en gammal pråm, som bogseras kring i Mälaren, fortsätter han arbetet. Ett par ganger måste han flytta med sin pråm, då folket på stranden motar bort honom. Först då kungl. järnvägsstyrelsen beslutar använda hans "sprängolja" vid sprängning av Södra tunneln, börjar motståndet ge vika.

Men en större strid återstår, en större och långt mera förbittrad, kampen om världsmarknaden. Innan den börjar på allvar, har Alfred Nobel förbättrat sin "sprängolja," uppblandat densamma med ett nytt ämne och fått fram "dynamiten."

Det nya sprängämnet behöver ingen reklam. Det reklamerar sig självt — en hemsk reklam. Det börjar med att en flaska dynamit, som minuten innan förvarats på ett hotell, där den bl. a. gjort tjänst som sittplats åt skoborstaren (!), förvandlar gatan till en skyttegrav och tar bort fasader och fönster på kringstående hus. "Reklamen" fortsätter i april 1866, då ett fartyg från Peru, som lastat 200 fat dynamit i Stockholm, sprängES i luften nära Panamas kust, varvid fartyget och dess 47 sjömän bokstavligen förvandlas till atomer.

Världen drog andan av fasa — för att ett par dagar därefter stelna i samma känsla. Ett amerikanskt magasin med dynamitt som innehåll tar 14 människor med sig upp i luften. — I Sydney i Australien sker en liknande katastrof, och i maj 1866 spränges den första tyska Nobelfabriken i luften.

Underdirektörer, agenter och kunder skriva skräckslagna brev till Alfred Nobel, som befinner sig i Amerika, sysselsatt med att bilda bolag. Intet fartyg vill längre ta dynamit ombord, och regeringarna förbjuda import och transport av den farliga varan.

* * *

I all denna världspanik är en enda man lugn — Alfred Nobel själv. När han kommer till New York, vägras han rum på hotell. Man tror, att han har kappsäckarna fulla med dynamit. Han säger mycket litet, men han handlar desto mer. Den drömmande, sjukliga mannen utvecklar sig till ett organisatoriskt snille av första rang och en finansiell kapacitet, som t. o. m. de gamla börsrävarna i U. S. A. gå bet inför.

Det berättas om general Grant, det amerikanska inbördeskrigets gestalt, att han var dödligt förskräckt och vankelmodig första gången, han gick mot fienden. Men när han fann, att fienden dragit bort och alltså var mycket mera rädd än han själv, blev han lugn som en filbunke.

Alfred Nobel, som var knappa 30 år, då han drog ut för att erövra världen, tog hem spelet efter hand. Att hans vara verkligen dög någonting till — d. v. s. att den kunde explodera — därom kunde ingen sväva i tvivelsmål. Världen behövde dynamit för vägar, tunnlar, husbyggen etc. Världens kapitalister insågo till fullo dess värde men också — dess farlighet. En man, en enda, kunde behärska dessa lössläppta, vilda krafter. Han är oumbärlig, och så småningom slutes ringen samman, bolag lägges till bolag, världstrusten växer fram, och i dess centrum står svensken Alfred Nobel.

Hans Atlantis är grundmurat. Hans lyckoland!

Nej! Sitt lyckoland finner han aldrig.

* * *

Sjukdomen tärde; den hårda kamp, han fört, gick honom djupare in i hjärteroten, än han själv ville medgiva. Han var en främling överallt, en kosmopolit, som hade hotellet, tågkupén eller båthytten till "hem." Han blev en gång på skämt kallad "Europas mest förmögne lösdrivare." Det var inte skämt, det var blodigt alvar. Hans erfarenhet om människorna var bitter som galla:

"Tro mig," skrev han en gång, "några vänner får man blott bland hundar, som man föder med andras kött, och maskar, som man föder med sitt eget. Tacksamma magar och tacksamma hjärtan äro tvillingbarn." — Långa tider kunde han, en enstöring och melankoliker, bli borta, utan att man visste var. Det var då "andarna från Nifelhem" besökte honom.

Och dock — och häri låg, menar jag, hans verkliga storhet denne bittre människofiende var i själva verket en sjudande varm människovän. Få, om ens någon har idkat en så omfattande allmän och privat välgörenhet som han. — Hans hjälpsomhet överskred ofta gränsen för hans inkomster. Då det gällde verklig nöd, sade han aldrig nej; vetenskapliga företag understödde han (bl. a. finansierade han Andrées olycksdigra polarexpedition), men för statyer och minnesfester var han fullständigt kall. Nobelfesterna skulle han inte ha gett ett öre till!

Alfred Nobels förnämsta intressen voro dock av litterär och vetenskaplig art. Hans dikter från ungdomsåren avslöja, att han kunnat bli en betydande poet. Mest trodde han dock på vetenskapen. Den skulle visa mänskligheten vägen till en lyckligare framtid — Atlantisdrömmen igen! — och i denna anda skrev han sitt världsbekanta testamente. Det undertecknades den 27 november 1895 på svenska klubben i Paris. Från hundratals patentfejder misstänksam mot allt vad jurister heter hade han icke anlitat något juridiskt biträde vid testamentets uppgörande, och det blev därför behäftat med åtskilliga brister. — Han hade testamenterat sin förmögenhet — uppgående till 33 miljoner kr. — men til vem? Det hade han ej sagt, blott att vissa institutioner av räntan skulle utdela fem pris. Till vilka skulle dessa pris utdelas? Till dem som redan skapat sig en säker ställning, eller till dem som behövde medel för fortsatta studier och forskningar? Otvivelaktigt avsåg han de sistnämnda, men han sade det aldrig, och följden är ju, att pristagarna oftast bestå av gamla välsituerade gubbar, när man inte — som i fjol — ger guldet till en mångmiljonär. Ungdomen, som låg Alfred Nobel så varmt om hjärtat, därför att han av egen bitter erfarenhet visste, huru svårt den oftast har att slå sig fram, blir sällan ihågkommen.

* * *

Sin mesta tid levde Alfred Nobel fjärran från hemlandet. I 18 år bodde han i Paris. När hans medarbetare Barbe dör, befinnes det, att genom hans förvållande det franska Nobelbolaget är indraget i Panamaskandalen. Saken går Nobel hårt till sinnes, och han överger Paris och bosätter sig 1891 i San Remo i Italien.

Vi denna tid har han redan lämnat ledningen för sin världstrust och sysselsätter sig med nya experiment. Han vil göra konstgjord guttaperka och konstsilke, drakar för militära ändamål etc. De sistnämnda intressena driva honom åter till fosterjorden. Vid Bofors anlägger han ett stort laboratorium, och med sex medarbetare tränger han, ännu fylld av vild arbetsiver, nya problem in på livet.

Men hans dagar äro räknade.

Det gamla krassliga hjärtat krånglar igen, och han reser mot Södern. Den 10 december 1896 hittar man honom död i hans arbetsrum i villan i San Remo.

Några veckor efter sin död slår han för sista gången världen med häpnad. Det är då man bekantgör hans testamente med dess storslagna gåva till mänskligheten. — "Atlantisgåvan" bär varje år till en värld vittne om att Sverige fött åtminstone en finanskung, som förstått att rätt förvalta sitt pund.

Harry Kolarc.

BJORKMAN & SON
1016 So. K St. B'way 2114
Hava alltid på lager ett rikt urval av inhemska och importerade delikatessvaror
Agenter för
Kuriko och Ole Oid

PERMANENTS
Combo Ringlette $2.95
Eugene Combination $5.00
Marcels, 50c; Finger Wave, 50c
Haircut, Shampoo, F. Wave $1
Sanstrom's Beauty Parlors
27th & Proctor. PRoc. 0179

Plumbing and Heating Service Complete
G. A. Richardson
2607 No. Warner PR. 0548

PAINT
Your House This Month.
We handle National Lead Co. Paints. High quality and absolutely dependable—and priced right. Let us show you how little it costs to paint now.
SPECIAL—Lustrelac has been reduced from 1.65 per quart to $1.30
SPECIAL—Enamel kitchen can with galvanized inner can. Foot lever to raise lid, only 75c
PROCTOR HARDWARE & CYCLE SUPPLY
Next Door to Home Market
2606 No. Proctor PR. 0978

Modern Equipment
Expert Spotting
THE QUALITY
of our finished work defies all competition.
PRoc. 1102
New Era Cleaners
Two Stores to Serve You.
3823 North 27th Street
2703 North 21st Street

Ray Houghton
Independent Grocery
2704 No. Proctor PRoc. 9627
FLOUR—By Sperry's All-purpose; family 49-lb. bag 95c
PEANUT BUTTER—Adams, 1-pound can.... 10c
COFFEE—Fairmont, 1-lb can 29c
3-pound can 85c
MALT—Blue Ribbon, 3-pound can 55c
TISSUE, M. D.—Finest quality, 3 rolls 25c
ORANGES—Sunkist, Fancy, per dozen..... 19c
TOMATOES, Fancy Yakima, 5 pounds 15c
PEARS — Yakima Bartlett. Full apple box for 85c
CANTALOUPES, Watermelons, Produce at lowest Market Prices

(Paid Advertisement)
(Sponsor, Scandinavian Hour, K.V.I.)

A 4 Year Record That Is An Open Book
CARL OSTLUND
(COUNTY COMMISSIONER 1st DISTRICT)
INVITES YOUR CLOSE INSPECTION OF HIS RECORD AND OF HIS ACCOMPLISHMENTS SINCE HE TOOK OFFICE IN JANUARY 1929.

County Hospital
The increase in bed and out-patients in 1931 over 1930 was nearly 30%, while expenditures were only $800.00 above the 1930 budget, with A BUDGET SAVING for 1931 of $9,553.79.

County Farm
Irrigation system installed. Truck gardening and hay crop INCREASED OVER 100%. Per capita COST REDUCED 20%. "ALL-AG" picnic Ground" Established and located at County Farm. Now one of the most popular outing places in the County.

General Improvements
Paved 15.2 miles of road with concrete, and 6.37 miles with asphaltic concrete. A total of 21.57 miles of hardsurfaced roads.
Secured $150,000 from State Appropriations to re-surface Old Valley Road from King County line to Fife.
Built 24.25 miles of new graded roads.
152,000 cubic yards of re-gravelling.
Oiled as dust preventative over 100 miles of road annually.
Removed 283,132 cubic yards of material in widening and improving roads.

Real Tax Saving
In 1932, for the first time in ten years, the millage was REDUCED from 10 to 8 mills on the Road District Funds, and the Road and Bridge Fund WAS REDUCED from 4 to 2½ mills, A SAVING OF OVER $200,000.00 IN TAXES.

A PROUD RECORD AND AN HONEST ONE
ELECT DEPENDABLE CARL OSTLUND
COUNTY COMMISSIONER 1st DISTRICT
Subject to Republican Primaries

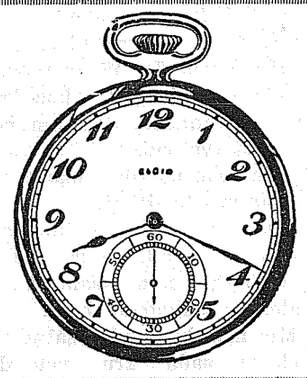
BIG BEN OCH BABY BEN
Repareras för 75c
Andra klockor och ur repareras även till rimligt pris
Allt arbete garanteras för ett år
K. Andersen
1216 South K Street

Vårt valspråk: "BETTER CLOTHES FOR MEN"
Callson & Ahnquist
TACOMAS SVENSKA SKRÄDDARE
501-2-3 Washington Building

PRINTING
WE ARE fully equipped to do every kind of printing—Books, Newspapers, Periodicals,, Pamphlets, Circulars, and Stationery.
All work done as you want it, when you want it, and at lowest possible cost . . . Our overhead is lower, and we split the difference with the customer.
"Efficiency spells Economy"
Puget Sound Publishing Company
1216 South K Street Phone Main 8320

The Sunset Home
¶ Located in the center of the beautiful city of Eugene, Oregon, with good water and climate.
¶ Christian Home for elderly people of all nationalities by month, year or for life.
¶ First class accommodations . . . steam heat, electric lights, hot and cold running water, board, room, laundry and nursing for one dollar a day and up.
¶ Private rooms for single persons, apartments with private baths for families.
Eugene, Oregon.
For information address
R. BOGSTAD, Sup't
172 12th Ave. W.,
Eugene, Oregon.