WESTERN VIKING

Norwegian Weekly Published Every Friday — at 1125 Tacoma Avenue, Tacoma, Washington

3. AARG. FREDAG DEN 13. NOVEMBER, 1931 NO. 46

VERDENSBORGERSKAP OG FREDEN

Av Albert Edward Wiggam

Oversatt fra engelsk av Martin Carlson

II.

Naar to eller flere nasjoner fører krig, slaas de vanligvis ikke for Nasjonalitet, men for økonomisk, politisk eller imperialistisk nasjonalisme. Disse er saa langt fra hinannen som kjærlighet og hat, som solskin og mørke, som skjønhet og det av avskyelige. — Nasjonalisme er det sorteste spøkelse som noensinde har gaatt med sine blodbestenkte syv-milsstøvler over vaar vakre verden, mens nasjonaliteten er den vakreste blomst av den menneskelige aand. — Og den mest fortrøstningsfulle tanke i verden i dag, er at det tydelig og klart er bevist at baade nasjonalitet og nasjonalisme er produkter av undervisning — to forskjellige slags undervisning. — Naar nu nasjonaliteten vokser av undervisning for likestillethet — den felles kultur som gjennemsyrer en nasjons liv — blir det jo klart at internasjonalitet kan bli skapt av en for alle folkeslag fælles kultur. Verdens haap bestaar i skapendet av internasjonal likestillethet gjennem vanlig skole-undervisning.

La oss se paa hvilket grunnlag en slik skoleundervisning burde bygges? Først forutsettes naturligvis at ungdommen i alle land maatte gjennemgaa lignende undervisning. Prof. Woodrow Wilson, da professor i juridik ved Princeton Universitet, anbefalte at saadan undervisning skulde følge fire brede prinsiper, nemlig:

1) En person skulde kjenne den almindelige verdenshistorie.

2) Han skulde kjenne historien av de menneskelige idéer; idéerne som ligger til grunn for verdensbegivenheter som i virkeligheten er skjebnens skilledommere.

3) Han skulde kjenne til en videnskap. Uten et aapent tolerant syn paa tingen, kan en person ikke bli en intelligent medborger av en international verden.

4) Han maa ha grundig kjenskap til et sprog — helst sitt eget.

La oss anta at ungdommen i alle siviliserte land fikk gjennemgaa en felles uttydning av historien, hvis hovedsagelige dele var godkjent av lærere med internasjonalt renomé. Skulde det være saa vanskelig? Naturligvis ikke; det er lettere enn krig. En internasjonal lærdom om hoveddragene i historien, burde iallefall, være like lett aa meddele som prinsiperne for bygning av et krigsskip, eller videnskapen om moderne krigskunst. — Det samme kan sies med sannhet om en felles tolkning av de store filosofiske, økonomiske og politiske idéer, som har gjennemsyret verdenshistorien.

Med en saadan undervisning, lagt paa grunnvolden av en videnskapelig tolkning av livet og naturen og historien, og gjennem et vidstrakt bekjentskap til verdenslitteraturen, gjennem et grundig kjennskap til sitt eget sprog, skulde ungdommen fra hvert land kunde møtes som kosmopolitiske medborgere av en kulturell internasjonalitet, til hvilken den felles kultur hadde gitt felles idealer, forenede haap, felles syn paa liv, frihet og strevet for den menneskelige lykke.

Professor Gilbert Murray, i et bemerkelsesverdig budskap til Nasjonernes Forbund, tilraader, som et av de fornemste middel

(Forts. side 8)

Svalbardskirkens 10-aars jubileum

Fra Svalbard meddeles at 10-aars jubileet for Svalbardkirkens virksomhet blev festligholdt forleden i forbindelse med presten Larssen-Kammers første gudstjeneste feter ferien. — Kirken var fylt til siste plass, og blandt de tilstedeværende var der enkelte som hadde været med under innvielsen og saaledes har en anselig rekke overvintringer bak sig. Svalbardkirken blev innviet sommeren 1921 av Indremisjonsselskapets daværende formann, porfesors Edv. Sverdrup. Den første Svalbardprest Th. Østenstad efterfulgtes i 1924 av pastor Storaker. Den nuværende prest, Larssen-Kammer, overtok stillingen i 1927 og overvintrer nu for femte gang. Presten holder ogsaa skole paa Svalbard — og denne verdens nordligste skole har ialt 20 elever. Der overvintrer iaar ca. 40 barn paa Svalbard.

Enden paa Atlanterhavseventyret

Berlin 16. okt. — Efter hvad det meddeles fra Hamburg har oceanflyveren Johansen anlagt sak mot hotelleieren Rody til betaling av 5000 mark som han skulde ha i lønn for aa flyve maskinen over oceanet.

Silden gikk tilbunns med baade baat og mannskap

Tromsø 28. okt. — Paa yttersiden av Brattholmen i Laksefjord er der tatt flere tusen maal sild. — I sin almindelighet var fangsten mellem 800 og 3000 maal. Sildekutteren "Hjelmen I" av Tromsø gjorde et kast og fikk noten full av sild (3000 maal, men før man fikk tatt noe ombord, stak silden tilbunns og tok med sig baade noten og baaten. Denne var bemannet med 6 mann, som alle maatte i sjøen. De greide aa holde sig oppe til der kom hjelp, men en av dem var mer død enn levende da han blev fisket op.

Sigurd Christiansen fikk hovedprisen i Romankonkurransen

Oslo 31. okt. — Nordmannen Sigurd Christiansen er tildelt hovedprisen i den nordiske romankonkurranse, 25,000 kroner for sin roman "To levende og en død." Christiansen fikk ogsaa 1ste premien paa 10,000 kr. i den norske romankonkurranse.

Christiansen har ogsaa ganske nylig hatt sukcess med sitt drama "En reise i natten" paa Nationalteatret.

En sjelden literær skatt

Augsburg Seminars bibliotek eier et inbundet eksemplar av det literære ukeblad "Andhrimner" (ogsaa kalt "Manden") som begyndte aa utkomme i januar 1851 i Kristiania (Oslo), men som maatte gaa inn allerede i september samme aar av mangel paa financiell støtte. Bladet redigertes av Henrik Ibsen, Aasmund Vinje og P. Botten-Hansen. Professor D. Seip, som nu er paa studiereise i Amerika, oplyser at man kun kjenner til 5 eksemplarer i Norge av dette blad, og at disse nu er steget til en meget høi pris, idet der har været betalt op til 2000 kroner for et eksemplar. Saavidt vites, er der kun dette ene i Amerika.

Notto Fipps begravelse

Notto Fipps begravelse foregik forleden i Hornnes under enestaaende deltagelse. Det blev nedlagt en mengde kranser.

Abonner paa Western Viking!

O. E. Rølvaag er død

Fra Northfield, Minn., kommer det overraskende og sørgelige budskap at forfatteren Ole E. Rølvaag, plutselig er avgaatt ved døden. Rølvaag har i flere aar lidt av et svakt hjerte og hadde et anfall den 24de oktober. Han bedredes tilsynelatende inntil for noen dage siden, da han igjen blev alvorlig syk. Og ved 2-tiden torsdag eftermiddag den 5. oktober, fikk han igjen et anfall, som endte hans liv.

Han efterlater sig hustru, en søn Fritjof og en datter, Ella, begge studenter ved St. Olaf College. Rølvaag blev bare 55 aar gammel.

Ole Edvart Rølvaag var født paa Dønna, Helgeland, den 22de april 1876. Hans far var fisker, og Rølvaag selv begyndte som 15-aaring fisket, og var et aar med i Lofoten.

I august 1896 kom han til Amerika, 20 aar gammel.

Det var med Rølvaag som med saa mange andre immigranter; — han kom med to tomme never, men med viljen til aa slaa sig igjennem. I 3—4 aar arbeidet han paa farm, men kom saa inn paa Augustana Akademi i Canton, S. Dak., og i 1901 begyndte han aa studere ved St. Olaf College. Fire aar derefter tok han artium med utmerkelse, og efter et aars ophold ved universitetet i Oslo kom han tilbake til St. Olaf som assisterende professor i norsk. I 1916 blev han leder av norskavdelingen. Den 31. august iaar tok han avskjed av helbredshensyn, men ogsaa for aa vie sig mere til sitt forfatterskap.

De første literære arbeider som kom fra Rølvaags haand, var "Amerikabreve" og "Paa glemte veie." Disse to bøker skrev han under pseudonymet Paal Mørk, og ingen av dem vakte videre opmerksomhet. Den første bok Rølvaag utgav under sitt eget navn var "To tullinger," som i omarbeidet skikkelse nylig ogsaa utkom i engelsk oversettelse under titelen "Pure Gold." Hans næste bok var 'Længselens baat.'

Rølvaag har dessuten utgitt flere skolebøker, og endelig maa nævnes boken "Omkring Fædrearven."

Men det var først for 6—7 aar siden at Rølvaag "slo igjennem" som forfatter. Det var med bøkerne "I de dage" og "Riket grundlægges," særlig efter at disse bøker var utkommet paa engelsk i 1927 som et bind under fællestitelen 'Giants in the Earth.'

Saa kom fortsettelsen slag i slag med "Peder Seier" og nu iaar "Den signede dag," eller som den heter paa engelsk "Their Fathers' God."

Det er utvandrerne som skildres i disse bøker, med selvoplevelsens og den skarpe iakttagers aapne blikk.

Rølvaag var flere gange paa tale som kandidat for Nobelprisen og blev i 1930 formelt foreslaatt hertil.

Men først og sist var Rølvaag norsk. Alle hans bøker var skrevet paa norsk. Det var kjærligheten til vaart folk, som drev ham. Og nu naar han er borte vækker det sorg over hele landet — ikke bare her, men ogsaa i Norge.

Rølvaags begravelse foregikk mandag kl. 1:30 fra St. Johns Lutherske kirke i Northfield. — St. Olaf College var lukket og alle lærere og studenter deltok i begravelsen. Minnetalen holdtes av Rølvaags venn og nabo, pastor Gerhard Rasmussen.

Fru Rølvaag har mottat hundreder av telegrammer, og bl. a. ogsa fra president Hoover, som uttaler:

"Jeg har med stor beklagelse kommet til kunnskap om, at Deres mann, Ole Edvart Rølvaag, er avgaatt ved døden og uttaler min dypeste beklagelse til Dem og Deres sønn og datter. Professor Rølvaag naadde berømmelse som lærer og forfatter gjennem sine ypperlige evner og sin karakterfasthet. Hans literatur forbinder de norske tradisjoner med det haardføre liv paa den amerikanske prærie, og hans arbeide har ikke alene beriket den amerikanske kultur, men har ogsaa vunnet verdens anerkjendelse."

"Nautilus" flyter fremdeles

Bergen 31. okt. — Der blev for et par dager siden gjort forsøk paa aa senke "Nautilus" utenfor Bergen, men paa grund av den høie sjø var det ikke mulig aa komme ombord og faa aapnet lukene. Igaar blev der gjort et nyt forsøk, men sjøgang og urolig vær gjorde at man igjen maatte opgi forsøket.

Gammeldags hæderlighet burde aldri tillates aa gaa av mote. Den nøisomme finner altid noe aa være taknemlig for.

Foran valget i Oslo

Oslo 29. okt. — Oslo høire offentliggjør idag valgliste og program for forestaaende kommunevalg.

Oslo har nu 156,000 stemmeberettigede eller vel 7000 flere enn ved forrige kommunevalg.

Bjørnson-festen

Oslo 6. nov. — Komiteen som arbeider med feiringen av 100-aarsfesten for Bjørnsons fødsel, har nu fastsatt 4 festdage, 5te, 6te, 7de og 8de december 1932.

Storjakt paa alker foregaar ved Mandal

Mandal 19. okt. — Voldsomme mengder av alker har de siste 3 dager holdt sig i sjøen like utenfor Mandal. Der er daglig skutt ned mangfoldige hundre fugl. — Almindelige smaa motorbaater kommer inn med fangster paa optil 250 alker. Unggutter som bare saavidt har lært aa haandtere et gevær skyter med letthet 40—50 stykker paa en eftermiddag. Alkens kjøtt er meget eftertraktet, og fuglene selges nu her i byene for helt ned til 30 øre stykket.

Distriktslægen i Hemnesberget plutselig død

Hemnesberget 23. okt. — Distriktslæge Haakon Hansen fantes i eftermiddag liggende død i sitt kontor, rammet av slagtilfelle.

Død efter kjøreulykke

Drammen 19. okt. — En ung mann fra Krødsherad, handelsbetjent Gunnar Leers, veltet forleden dag med en motorsykkel i Soknedal. Han kom meget alvorlig til skade og avgikk ved døden igaar. Forulykkede var 23 aar gammel.

"Sagatind" driver omkring uten mannskap

Bergen 29. okt. — Dampskibet "Sagatind", som kom fra Arkangelsk, anropte imorges over Bergen radio om assistanse. — Skibet var gaatt paa grunn i Hjeltefjorden. Det kom av ved egen hjelp, men hadde faatt saa stor lekasje at mannskapet forlot skibet. — Bergningsbaat er gaatt ut for aa berge havaristen, som nu driver vest av Herlø. "Sagatind" er paa 2350 tonn og disponeres av Friis Lund rederi i Drammen.

Oslo bevilger

Oslo formannskap bevilget forleden 400,000 kroner til ekstraordinære arbeider.

De store skred i Sogn

Bergen 6. nov. — Grunnen til de voldsomme skred i Seljedalen i Vik, Sogn, var at det var kommet betydelige snemengder i fjellene. Derefter kom mildveir og regn, saa der blev storflom. — Gaardbruker Brudevold, hvis gaard blev ødelagt av skredet, hadde ikke forsikret mot skred. Han mistet nu alt han eiet, da ikke engang jorden kan brukes mere. Der er aapnet en innsamling til ham i bygden. Ogsaa nabogaarden blev rammet av skredet og flere maal jord blev ødelagt, men husene er uskadt. Paa mange gaarde i Seljedalen er folk flyttet ut da man frykter for nye skred.

Ovenstaaende billede er tatt av flyveren Charles Lindbergh, og viser den oversvømmede kinesiske by Highwa. Oversvømmelsen av Yangtse-elven anrettet som bekjendt store ødeleggelser, og krævet tusenere av menneskeliv.

HVIS DET BLIR KRIG?

Skulde der virkelig komme til krig mellem Japan og Kina, blev det en av historiens merkeligste og for verdensfreden tillike en av de farligste. Paa den ene side staar en kjempe, det ca. 400 millioner store Kina med sitt territorium paa 11 mill. kv.km. — paa den annen side Japan, som i sammenligning maa kalles en dverg tross dets ca. 80 millioner mennesker og næsten 700,000 kv.km.

Men militært sett er Japan en av verdens sterkeste makter, — Kina en av de svakeste. Japans hær beløper sig paa fredsfot ganske visst bare til ca. 250,000 mann, men stiger ved mobiliseringen til 700,000, og kan med sitt store folketall og sin fortrinlige industri i løpet av kort tid utvides til næsten hvad det skal være. Hvad Kina har aa sette herimot, vet man ikke — Kina vet det neppe selv heller — men der er sannsynligvis paa fredsfot ca. 300,000 mann til stede, og folkematerialet er ubegrenset, men dets militære verdi er sikkert overfor Japans som det rinnende vann, og Kina har ingen industri aa fylke nye kohorter om. Japan raader dessuten over verdens tredjesterkeste flaate, som er ca. 60 pct. av Englands — Kina har praktisk talt intet paa havet.

Hertil kommer en næsten forbløffende gunstig strategisk posisjon for Japan. Selve Japan med Formosa lukker sig som en cirkelbue av øer omkring Kina, helt ned til Kanton, og med den sterke japanske flaate, supplert med den tallrike handelsflaate, vil Japan med ett slag kunne avskjære Kina fra omverdenen og ødelegge dets handel i bunn og grunn, uten at Kina kan løfte en haand — hvis Japan tør gjøre det! Vil Japan derefter gaa angrepsvis til verks, kan det mot nord utvilsomt besætte Manchuriet, da det har Port Arthur og den sydmanchuriske bane som opmarsjlinje. De svake styrker guvernør Chang Hseue-liang kan sette mot japanerne her, vil utvilsomt bli feiet bort som avner for vinden. I aarevis har Japan forberedt et manchurisk felttog, selv i fredstid staar der tropper helt inn i Mukden, Korea flankerer dessuten Manchuriet, og kampplassen kjenner japanerne som sin vestelomme fra krigen i 1904—05.

Men ikke nok med det. Med et raskt snitt kan Japan avskjære Syd-Kina fra Nord-Kina ved aa besette Yangse-floden som er seilbar næsten op til Tibet. — Nanking og Hankow vil falle og hele tehandelen bli slettet ut sammen med den mektige junkeflaate, som gjør Yangtse til verdens meste beferdede flod.

Gjør Japan dette — hvad saa? Ja, det er mulig at det virker saa sterkt paa Kina at det gaar til Canossa, men gjør det ikke det, staar Japan overfor den lange krig, som Chiang Kai-shek ogsaa aabenbart tenker paa, naar han sier at en krig paa hundre aar kan bli følgen. Aa besette et land av saadan størrelse som Kina, er selvfølgelig ugjørlig — japanerne kan bare besette de strategiske punkter og saa haape paa at det økonomiske trykk vil virke.

Men dette økonomiske trykk som vi kjenner fra Englands blokader sist i verdenskrigen, vil antagelig kalle England og Amerika frem. Hongkong er verdens næststørste handelsby, — Shanghai den sjette-største, og disse byer befares ikke av kinesisk tonnasje, men av engelsk først og fremst. Vil Japan blokere disse byer, er konflikten sik-

(Forts. side 8.)

Norges-Nyheter

Kommunevalgene

Lillestrøm 18. okt. — Kommunevalget i Blaker herred foregikk igaar. Valgt blev 8 av Bondepartiet, før 5; 3 venstre, før 3; 7 av arbeiderpartiet, før 8.

Trondheim 18. okt. — I Orkanger fikk den borgerlige fellesliste 9 (10), arbeiderpartiet 9 (7), og kommunisterne 2 (3).

I Orkland fikk venstre 8 (8), bondepartiet 4 (5) og arbeiderpartiet 4 (3).

Mysen 18. okt. — I Søndre Høland fikk bondepartiet 11 representanter mot før 9, venstre 4 som før, arbeiderpartiet 4 mot før 6 og kommunisterne 1 representant som før.

Honningsvaag 18. okt. — Valget i Kjelvik foregikk idag. Borgerpartiene har erobret 2 plasser og faar nu 8 representanter mot før 6. Arbeiderpartiet 6 (7) og kommunisterne 6 (7). Fremmøtet utgjorde 60 prosent.

Skien 18. okt. — I Lunde blev valgt 10 av arbeiderpartiet (før 10), venstre 4 (3), bondepartiet 8 (8), radikale folkeparti 2 (3).

En tragedie i Finnmark

Mehavn 23. okt. — En sørgelig tildragelse er hendt her. — En mann hadde paa grunn av nødstilstand forsett sig paa statens mellager. Da saa lensmannen ved ransakning fant endel av det bortkomne mel, blev konen som var høist fruktsommelig, saa fortvilt at hun fikk fatt i noe gift hun tok inn, og døde like efter.

Der er 5 smaa barn igjen.

Tildragelsen har skaket op hele bygden. — Nødstilstanden er stor, og folk vet ikke sin arme raad. Vi staar foran en vinter med de mørkeste utsikter.

Nye underslag

En underslagsaffære er under opseiling i Bergen. Regnskapsføreren for en kafé er anmeldt for aa ha underslaatt 100,000 kr., men man tror at beløpet er adskillig overdrevet.

Ved Ullensaker meieri er opdaget et underslag paa ca. 15,000 kroner, begaatt av bestyreren.

En uhyggelig lufttur

Langesund 22. okt. — Ved Langesund mekaniske verksted inntraff idag en stygg ulykke. — Ombord paa dampskibet "Tello" av Oslo skulde der heises endel planker op av rummet. En arbeider fikk den ene haand inn mellem blokken og wiren og blev løftet fire meter tilværs. Heldigvis fikk han tak i wiren med den annen haand, ellers vilde han ha styrtet ned i lasterummet. Da han slapp løs var tre fingre knust paa høire haand og en paa venstre.

Hvad den "fattige" efterlot sig

For en tid siden druknet en gammel mann i Vestmarka i nærheten av Kongsvinger. Folk ansaa ham for fattig. Men da han var død, viste det sig at han ikke var barbent! I kontanter og paa bankbøker fantes titusener av kroner. Men ogsaa andre ting fantes i huset hans: — 15 neversekker (konter) fylt med raffinade, 5 sukkertopper (hver paa 5 kilo), 5 sekker faarekjøtt, flere bunter med hjemmevevd tøi, flere sekker ull og 6 voksne lærhuder.

Hans seng var ussel, lite verdig et menneske, men høvelig for gnieren. Til hodepute hadde han en pose fylt med høi.

Konen døde paa bygdens pene og velstelte sykehus ifjor. Men hun hadde ikke "skjorten paa kroppen" da hun blev innlagt. Før hun reiste paa sykehuset hadde hun samlet mengder av smør. Det fantes ennu i huset, men harskt og vondt, saa det ikke engang kunde brukes til vognsmøring, men maatte tilintetgjøres — det gikk til sjøbunnen som mannen selv.

Eksemplet er talende. — Samlermanien hadde tatt slik tak i sinnet, at den har herjet og brent — lagt øde alt av menneskelig følelse, som trangen til hygge og renslighet, gavmildhet, omgang med medmennesker — ja alt som bygger op et verdig menneskeliv. Ja, selv evnen til aa nyte godt av de samlede skatter var gaatt tapt for disse to mennesker, skr. "Nidaros."

Drept under minering

Elverum 19. okt. — En 40 aar gammel arbeider Bernhard Haagensen blev idag drept under minering i Fallet i Aamot. Han blev truffet i brystet av en sten og døde øieblikkelig. Mannen efterlater sig hustru og 4 barn.

Arvesak om 150,000 kroner i Beitstad

Steinkjer 21. okt. — Fru Karoline Østvik Tessem i Beitstad, som døde i sommer efterlot sig en formue, som idag er ca. 150,000 kroner. Ved testamente, som fruen utstedte allerede i 1915 er det bestemt, at formuen med undtagelse av noen mindre beløp til slektninger skal danne et legat, og rentene herav skal anvendes til almene formaal i Beitstad. Der er nu reist retssak om arven idet den avdøde frues arvinger bestrider gyldigheten av dette testamente, fordi den daværende ordfører i Beitstad, statsraad Foosnes, har underskrevet som testamentvidne; ordføreren var part i saken hevder arvingene.

Minimumsomkostning at beregne prisen efter
$75

Moderate priser for begravning.

Vor minimumspris dækker omkostningerne for avhentning av liket, beredning av dette med den største omsorg, alle arrangement for begravelsen, kiste med klædes-overtræk, en ytre boks, samt leie av likvognen.

MELLINGER FUNERAL HOME
"SERVICES FOR EVERY PURSE"
310 TACOMA AVE. MAIN 251

BINYON OPTICAL CO

Behøver De Briller?

Isaafald bør De indhente vor sakkundskpa. Er De i tvil om hvorvidt De behøver briller, gir vi paalideligt raad. Undersøkelse er fri.

— Vi taler norsk. —

920 Broadway

En sinnssyk kvinnes uhyggelige gjerning

Drammen 22. okt. — En uhyggelig begivenhet inntraff idagmorges paa en gaard i Hoff. En 44 aar gammel kvinne gikk løs paa sin 78 aar gamle mor med en øks, og hugg moren i hodet. Moren falt bevisstløs om, og datteren løp saa til naboen og sa at hun hadde drept moren. — Det blev sendt bud efter læge, og den tilskadekomne blev sendt til sykehuset i Holmestrand. — Hun var svært medtatt. Lensmannen tok vare paa datteren. Hun har tidligere været paa asyl, og vil nu bli innlagt paany.

Bergenserne vil ogsaa gjerne ha "Fram"

Bergen 21. okt. — "Bergens Aftenblad" har undersøkt muligheten av aa anbringe "Fram" i Bergen. Havnefoged Birch uttaler at Marineholmen vil være det beste sted, men hvis der ikke er plass vil Store Lundegaardsvann være en ideel plass. Kommandør Moe sier at ved Marineholmen er det ikke plass, — men kommandøren er enig med havnefogden i at Store Lungegaardsvann er en ideel plass. — Professor Sverdrup mener derimot at Nordaas-vannet vil være bedre skikket, da overflatevannet der er mere ferskt enn i Store Lungegaardsvann. Dette spiller en stor rolle for skibets bevaring. Forresten mener professoren at den sikreste maate aa bevare skuten paa er aa trekke den paa land.

Naturfenomen i Lista

Kristiansand 22. okt. — Fra Lista meldes om et eiendommelig naturfenomen, som blev iakttatt der forleden dag. Et par personer stod paa Strømmen bro da de plutselig hørte et ganske sterkt drønn fra fjellet, og saa straks efter at der steg lysende straaler op i været. Det kom ialt fem slike straaler, og man anslaar høiden til ca. 100 meter. Fenomenet varte ca. 10 minutter. Det saa nærmest ut som dampstraaler. De folk som saa det, kan paavise stedet, hvor straalene kom fra. En eldre mann fra Lista har fortalt at man for endel aar siden hadde et lignende fenomen paa samme sted. Man antar at det er utbrudd fra en dampkilde. Fenomenet er saa merkelig, at det vil bli videnskapelig undersøkt.

Syklet i elven og druknet

Trondheim 22. okt. — Fra Overhalla meldes at en 9 aars gut, sønn av Olav Hansen, idag kom syklende nedover fra Bjordalen da han tørnet mot en stabbesten og falt ut i Bjora og druknet.

Gaardsbrand i Spangereid

Mandal 19. okt. — Tidlig igaar morges utbrøt der brand i et beboelseshus paa en gaard i Spangereid. — Beboerne var en halv time i forveien gaatt ned til baaten for aa foreta en byreise, men før baaten la fra bryggen fikk de se huset i lys lue. De gikk øieblikkelig tilbake, men branden var allerede opdaget av naboerne. Ilden hadde imidlertid faatt saa godt tak at alle forsøk paa aa slukke og redning av innboet var forgjeves. Huset og innbo var forsikret for 17,000 kroner, men skaden er adskillig større. Aarsaken til ildens opkomst er ukjent.

En redningsdaad paa Frøya

Fra Frøya meldes til "Nidaros": En dag under stormen i forrige uke blev der her ute utført en redningsdaad, som fortjener aa nevnes. Om morgenen reiste baatene ut for aa dra ruser. De fleste kom hjem før stormen kom, men paa Dyrøy var 3 baater med tilsammen syv mann borte. — Ved middagstid forsøkte en motorbaat aa gaa ut for aa lete, men maatte snu. — Stormen tiltok nu efterhvert, og man blev mer og mer engstelig for dem som var ute. Var karene kommet sig iland paa et eller annet skjær, vilde det ventelig gaa galt naar natten kom — om ikke før. Ved 3-tiden om eftermiddagen gikk derfor Ole Gaasøy sammen med tre mann ut med sin motorbaat. I den voldsomme storm satte de utover mellem fløer og skjær uten aa ense faren for sitt eget liv. Det lyktes dem ogsaa aa finne de 7 karene, som var kommet sig iland paa et lite skjær, og aa berge dem.

Det var forresten ikke første bergingsarbeidet Ole Gaasøy utførte. Langfredag 1927 gikk han saaledes ut i et forrykende vær og berget en fisklastet jakt, som holdt paa aa synke. Man behøver i det hele tatt ikke aa be ham to ganger naar det trenges hjelp i en slik stund. — Han er straks villig. Og greier ikke han det, blir det sannelig vanskelig for de fleste.

Minister Thams' platinagrube satt i drift

Trondheim 19. okt. — Minister Thams kom igaar til Trondheim fra Frankrike og reiste straks til sine eiendommer Baardshaug og Sognli i Orkedalen. Ministeren reiser allerede i slutten av maaneden tilbake til Frankrike og i løpet av vinteren til Abyssinien, hvor han som bekjent arbeider med store grubeforetagender. — — Ministeren oplyste, at platinagruben allerede er i drift, mens gullforekomstene ennu undersøkes. Regntiden setter i Abysinien inn i mai maaned og varer til ut i oktober. I denne tid maa alle undersøkelser hvile; men saa snart regntiden er over, tar man fatt igjen. Det vil i næste maaned bli utsendt nye ekspedisjoner og et par norske grubeingeniører kommer til aa bli med. — Undersøkelsene av grubeforekomstene ventes aa være tilendebragt næste aar.

Stygt tilfelle av raakjøring

Trondheim 19. okt. — Ved 1-tiden inatt inntraff det en stygg bilulykke like utenfor bygrensen, idet en bil kjørte paa en 40 aar gammel mann og kastet ham langt bortover veien. Han blev fryktelig forslaatt, især i hodet. Den tilskadekomne, som heter Ole Sand og er fra Rissa, blev bragt til sykehus, hvor han fremdeles tidlig idagmorges laa bevistløs. Det er uvisst om han staar det over. Chaufføren paa ulykkesbilen tok ikke notis av ulykken. — Han slukket lyktene paa bilen og forsvant uten aa bry sig om den skadede. Politiet optok straks jakten efter ham. Det viste sig aa være en ung mann fra Ranheim, som i full fart hadde kjørt fra den tilskadekomne for aa begi sig til en fest paa Ranheim. Da han fikk rede paa at politiet var efter ham, forsøkte han aa stikke av, men blev innhentet ved 5-tiden idagmorges efter en vill jakt. Han var endel beruset og blev straks innsatt i arrest.

En dramatisk arrestasjon i Bergen

Bergen 19. okt. — Bergens politi har foretatt en arrestasjon under meget dramatiske omstendigheter. En tidligere straffet sjømann, som var mistenkt for en rekke innbrudd i den senere tid, har været eftersøkt av politiet, uten at det er lykkes aa fange ham. — Han har dels bodd paa forskjellige losjisteder under falsk navn og dels hatt gode hjelpere, som har skaffet ham et nytt skjulested for hver natt. Igaar fikk politiet vite at han hadde tilhold i et hus i Schrødersmuget. — Huset blev omringet av en stor styrke politi og vaktposter utsatt i nabolaget, hvorefter tre mann av opdagelsespolitiet, fulgt i hælene av et par konstabler væbnet med revolvere, stormet værelset hvor forbryteren befant sig. — Han blev øieblikkelig overmannet og avvæbnet, før han hadde faatt anledning til aa forsvare sig. Naar det blev satt et saa stort apparat i scene, skyldtes det at man visste at den eftersøkte gikk med en ladd revolver paa sig og var beredt til aa bruke den. Han hadde saaledes baade skriftlig og muntlig sendt hilsen til politiet om at det skulde komme til aa "ligge seks politimenn lik," hvis man forsøkte aa fange ham. — Den arresterte mistenkes ogsaa for aa være skyldig i et innbrudd i herredshuset paa Nesttun forleden natt.

Fortjenstlige medisiner

"Jeg har lenge lidt av giktsmerter og tillike av forstoppelse," skriver hr. Carlo Sisti fra Detroit, Mich. "Dr. Peters Kuriko og Ole-Oid Liniment har gitt mig en saa vidunderlig lindring, at jeg er helt begeistret over disse fortjenstlige medisiner." — Andre har hatt lignende erfaringer med gode resultater. Dises præparater er visselig en prøve værd. De selges ikke av grossister, men faas direkte fra Dr. Peter Fahrney & Sons Co., 2501 Washington Blvd., Chicago, Illinois.

"Western Viking" koster til Norge kun $2.00 pr. aar.

Nytt amatørskuespil

"DE NYE IDEER"

(To akter)

forfattet av

OLAF BERILD

— Pris 25c pr. stykke —

Bøkerne kan bestilles direkte fra forfatteren:

OLAF BERILD
6256 Strickland Avenue
Los Angeles, Calif.

Vi er beredt til at staa til tjeneste saavel nat som dag

Tuell Funeral Home
2215 Sixth Ave. Main 580

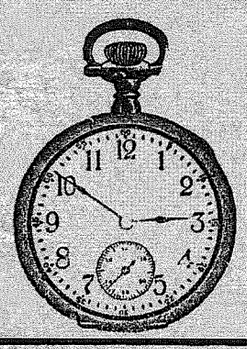

BIG BEN OG BABY BEN

Reparert for $1.00

Andre klokker og ure til pris i forhold hertil.

Alt arbeide garanteres for et aar

K. ANDERSEN

1125 Tacoma Ave.

EN PASSENDE PRESENT

for venner og kjendte er et aarsabonnement

—paa—

THE WESTERN VIKING

Denne present koster kun $1.00, men fører det med sig, at den bringer glæde og hilsen hver eneste uke i hele aaret.

Til Norge $2.00

Indsend Deres vens adresse tillikemed $1.00 i check eller money order og vi skal sende bladet til den opgivne adresse — til Deres ven eller slektning.

1125 Tacoma Ave. Tacoma, Washington

„Den er anderledes"

det er, hvad Folk siger om

Dr. Peters

Kuriko

Den er et Urtemiddel, af anerkjendt Fortrinlighed. Den har i over hundrede Aar været i bestandigt Brug og har bragt Sundhedens Solskin ind i Tusinder af Hjem.

Prøv den kun en Gang—naar Deres Fordøielse er daarlig—naar Deres Afføring er uregelmæssig,—naar Deres Søvn er hvileløs,—naar Deres Legeme er forpint af Smerter,—naar De føler Dem træt og udmattet.

Den findes ikke i Apoteker. Den bliver leveret af specielle Agenter, eller direkte fra Laboratoriet af

Dr. Peter Fahrney & Sons Co.

2501 Washington Blvd. Leveres toldfrit i Kanada Chicago, Ill.

Tröndere

som vil følge med i forholdene i Norge får Nord-Norges største og beste avis

NIDAROS

tilsendt for kr. 12.50 pr. kvartal. Rik på lands- og bygdenytt. Bladets mindre dagsutgave

Tröndelagen

koster kr. 5.00 pr. kvartal, fritt tilsendt. Lokalstoff fra ele distriktet foruten landsnytt av noen betydning.

Bestill idag!

"Nidaros" ekspedition Nidaros, Norway

ORDET FRITT

(Under denne spalte indtas kortere inserater fra vore læsere: — indlæg i diskussioner m. v. Det staar enhver frit at benytte spalterummet i en rimelig utstrækning. Ønskelig er det dog, at indsenderne fatter sig i korhet. Manuskripter som ønskes indtat under denne spalte bedes venligst sendes saa tidlig at de er redaktionen ihænde senest mandag aften.—RED.)

SMAAPLUKK

Av OLAF BERILD

5te november, 1931.

Arizonas "Federation of Labor" har besluttet aa boykotte California til Mooney og Billings er blitt løsladt. Sneballen vokser. Skurkene forsøker aa drukne sin frykt i champagne, mens folkets indignasjon stiger. — Hvad vil bødlerne gjøre? Aa gi disse to frihet, er aa erkjenne den raatneste sammensvergelse i rettens navn, man kan tenke sig. Det vil de visst neppe gjøre, før de blir nødt; men folkets krav, naar det kommer i slike dimensjoner, kan ikke gaa upaaaktet. De er nu "mellem dragen og den dype sjø." Imidlertid sitter Mooney og Billings i fengsel, og ifølge "Daily Worker" har Mooney faatt haardere arbeide. — Man vil gjerne bli kvitt de to, iser Mooney, og man frykter for noe enda mer sinistert. — —

* * *

Et argument, som ofte blir brukt mot streik, er, at utenforstaaende ogsaa maa lide. Men i samfundet er der bare to klasser — de produserende og profittagerne, og streik er klassekrig; alle er direkte eller inndirekte innviklet. En streik i et visst fag eller industri er kun et slag i den store krig. Derfor er det maktpaaliggende for alle arbeidere aa støtte hver streik.

Den industrielle makt er sterkere enn den politiske. Det er gjennem sine finansielle organisasjoner, at kapitalisterne kontrollerer politikkerne. Det er gjennem sine industrielle lag, at arbeiderne i Sovjet kontrollerer staten. Jeg ser altid med misstro paa politiske arbeiderpartier, som ikke har sin grunnvoll i industrielle organisasjoner.

* * *

Vi husker de amerikanske storkapitalisters konferanser med premier MacDonald for en tid tilbake. I den anledning skrev jeg litt om sammensvergelser. — MacDonalds handlinger og resultatet — et splittet arbeiderparti og valgtap, bestyrker min misstanke. Jingoisterne jubler over det engelske valgresultat. (Arbeiderparitet gikk dog ikke meget tilbake i stemmetal; men splittelsen bevirket stort tap av representanter.) Der vil nu sikkert bli en skjerpet holdning mot Sovjet. Alt tyder i rettning av krig. Japan har allerde begyndt aa spille sin rolle i Manchurria. Frankrike sender Lavel til aa konferere med Hoover. Der er en mektig bølge av anti-Sovjet propaganda i Rumenia, Poland, Balkan og andre lande. Den amerikanske dollar staar bakom det hele.

* * *

At kapitalisterne søker aa tilvende sig alt de kan, bør ikke legges dem saa meget til last. Egeninteressen eller selvopholdelsesdriften er en naturlov. Jorden er stenket med blod paagrunn derav; men det hjelper ikke aa sørge og klage derover. Naturen synes hensynsløs og umedlidende likeoverfor individet. Det er som almakten fryder sig over dette blodspille — denne kamp, hvor den svake maa bukke under. Vi maa gaa ut ifra virkeligheten. Egenkjærligheten er den store drivkraft. Dette gjelder ogsaa kommunisterne. De vil skape en bedre verden for sig selv, ved aa fordele livsgoderne mer rettferdig. Humaniteten — medfølelsen for andre — er egeninteressen underordnet. Fine ord om humanitet er som oftest bare fraser. Det er selvopholdelsesdriften og forplantningsinstinktet, som er de ledende krefter i verden. Den klassebeviste arbeider hater derfor ikke kapitalister, men kapitalismen, som gjør ham til slave. Han inngaar allianse med likestillede, for ved felles makt aa erobre saa meget han kan av livsgoderne. Det er ikke saa meget fordi han elsker sin likestillede, at han gjør det; men det er hans individuelle krav, eller nødvendigheten av aa hevde sine egne interesser. Felles maal skaper felles forstaaelse og sympati, til en viss grad; men enhver er sig selv nermest.

* * *

Her kritiseres de arbeidsløse for aa forsyne sig fra avfallskasser med bare hender. De bør bruke gafler.

SVAR TIL PEDER NELSON

Av Olaf Berild

Dette er en fortsettelse av mitt svar om evolusjon til Peder Nelson. Jeg skrev det for et par uker siden. Samtidig skrev jeg et brev til en amerikansk venn i Evanston, Ill., og i farten la jeg evolusjonsartikkelen i Evanston-brevet, og Western Viking's redaktør fikk det annet.

Min amerikanske venn kunde ikke fordøie evolusjon paa norsk; men haaper jeg, at ingen av "W. V." lesere maa si det samme.

* * *

Kjære Berild: — Vi fikk rigtignok et brev fra dig, som var tiltenkt en annen, men da Du hadde skrevet adressen ogsaa paa brevarket, sendte vi det straks til rette vedkommende, og antydet at der forelaa en forveksling av konvolutter. Vi bad ham aa sende oss "evolusjonen" og det gjorde han omgaaende, slik at vi hadde det i forrige nr. av "W. V."—Red.

SANG VED AFTENTIDE

Av Oswald Thompson

Han, som fuglens sang har hørt
over skog og lunn,
og traadt de stier den har ført,
med takk fra sjelens bunn.

Som aftensol og skumring nøt,
og morgensol om tinn,
og sorgen gav et naadestøt
med smilets skarpe sinn —

Som vinter saa — og sommer — gaa,
og lo ved deres gang;
med iver hilste høsten graa,
og vaaren med en sang.

Han smiler helst ad dødens natt,
som om den var en ny
sesong med farver blannet matt
av dage han saa gry.

Han ser i døden kun en komst
av krefter som han saa
utfolde sig i markens blomst
og dø i høstens graa.

Ah, lykke ved aa være som
en blomst som ser sin sommer
tilfylde i en livsens flom,
vel brukt naar høsten kommer!

ETT OG ANNET

Av Peder Nelson

Nei, Olav Berild, jeg spurte Dig ikke de spørsmaal for aa gjøre mig viktig, men fordi jeg vilde ha bedre greie paa, hvad Du trodde om de ting. Jeg prøver ikke aa gjøre narr av en mann om han er anderledes tenkende enn mig selv, men respekterer enhver for hvad han sier, saa lenge han selv tror det er rett. Skulde alle mennesker være like, saa vilde det bli en lite interessant verden aa leve i.

* * *

Hr. Garborg vil se undere som bevis paa Guds nærvær. Har vi ikke nokk av undere, Garborg, rett rundt oss. Er ikke livet selv et av de største under. Jeg vet ikke rigtig om De tror paa noen Gud eller ikke, men tror Du at det første liv skaptes av sig selv? Menneskets legeme er ogsaa et under i fullkommenhet. — Tror Du at et legeme kunde blitt saa fullstendig om det ikke var noen høiere ting bakenfor, som hadde skapt det og dets sanser. Verden selv er et under, alt paa kloden er skapt til menneskets beste. Se paa plantene, regn og solskin, maanen og solens gang. Tror Du ikke det staar en større makt bakenfor dette?

* * *

Verden vilde være et paradis for oss mennesker, dersom ikke mennesket selv hadde gjort den til det motsatte med sin mammondyrkelse, griskhet, avinsyke og hat.

* * *

I min bokhylde har jeg staaende en hel rekke store, tykke og svarte bøker. Paa ryggen av dem er paaklæbet ord som "Literatur," "Polarforskning," "Egne artikler," "Norsk-amerikanske fortellinger" o.s.v

Det er de saakaldte "Scrap Books" eller paa rett norsk utklipsbøker. I disse bøker har jeg samlet alle artikler, der er av noen interesse, som er blitt trykt i de norske og norsk-amerikanske aviser jeg holder, og disse Scrap Books er de mest interessante bøker i min bokhylde. Før brukte jeg aa gjemme hele aargange av aviser, men holdt paa aa bli begravet i papir, saa jeg maatte finne en annen utvei, og saa kom tanken om aa bruke utklipsbøker. Nu i dette Grønlands-omstridte aar, har jeg snart samlet en hel bok med reisebreve og billeder fra Grønland.

Mange av oss synes at aviser er bare døgnlitteratur, ser litt paa overskriftene og kaster dem i vedkassa til nøreved. Men hvor uendelig meget interessant en kan samle i en aargang aviser. Det er altid med stor interesse at jeg blader gjennem mine utklipsbøker i mine ledige stunder. De er mitt leksikon.

* * *

Hvis en hadde samlet et slikt bibliotek fra nybyggerdagene og op til idag, og en hadde skjenket disse bøker til et av vaare større biblioteker, saa vilde det blitt regnet for en stor og kostbar skatt.

* * *

I "Sjømannsposten" fra Oslo skrives: "En norsk-amerikansk musiklærer fra Forest City i Iowa, som har været paa besøk i Norge i sommer, har efter sin hjemkomst i et intervju med "N. T." fortalt at han under et besøk i Garborgs Knudaheio paa Jæren "fant" dikterens lue og træsko. Man har ganske rigtig i sommer opdaget at luen og træskoene er borte."

* * *

Hvor er myndigheternes retferdighet ovenfor de lidende og fattige? Da Henry McHai, en arbeidsløs mann i New York City, som var drevet av fortvilelse der grenset til sinnsforvirring over at han ikke kunde skaffe mat til sin sultende hustru og tre barn, stormet inn i en bakerbutikk med en stor kniv i haanden, skrikende efter brød, blev bakeren, der led av hjertefeil, saa redd at han fallt død om paa stedet. Nu har de rettferdige myndigheter satt McHain under tiltale for mord, og han sitter i fengsel, mens hustruen og de tre barn sulter videre. Hvad bryr man sig om det! Det er nok av fattigfolk tilbake!

NELSON, LÆGMANN, PACIFIC LUTH. HERALD

Det er altfor sannt det Peder Nelson segjer um at arbeiderpartii skulde koma ihop i eit. Naar han kallar dei alle radikale, daa tek han munnin for full, det kann der snaudt vera nokon tvist um. Det einaste partie som vil til roti av alt som rangt er, er kommunistpartie. Socialistpartie støytte ut alle som var radikale paa konvensjonin i Chicago trast etter krigin. Og Farmer-Labor partie vaagar seg ikkje ilag med kommunistarne. The American Federation of Labor er no heilt kapitalistisk. Korleis vil so Nelson faa dei ihop alle? — Sjølv Nelson "kan ikke være enig med" kommunistpartiet, avdi det er for radikalt. Han vil det skal vera venlegt mot religionin og ha sterkare familieband. So er det uraad aa samlast, kva ein so kann segja um religion og familieband.

Dette er trist, men kva raad er det med det?

Det Nelson segjer um kommunistbygdi ved Stanley, N. D., er kommunistvenlegt i fullt maal. So vil eg berre spørja (trass Lægmann) um familielive hjaa dei finske kommunistarne der? Kannhenda Nelson hev lese til seg eit rangt syn um dette spursmaale.

Det "Røde Kors" er eit religiøst samlag, hev eg skyna, liksom Unge Menn's kristelege samlag. No ser eg det er kje berre kommunistblad som klandra Red Cross, men endaatil Nelson. Naar ein mann, arbeidslaus i 11 maanar um aare, berre fer ein cent vika til kvart mennisk i huslyden sin, av dette lagje, so kann ein nok missa trui paa religiøse samlag.

Ho Mabel, som Nelson fortel nekta kyssa Wall Street flagje, er av det retta slagje. Og Nelson hev kva eg kallar retta syne paa dette og straffi ho fekk. Eg hev god hug aa kalla han kommunist. Um han er venlegare mot religionarne enn eg so fer det skura. Me vona sanningi vil vinna snart.

So vil eg faa lov aa segja til Lægmann at naar det ikkje stend nokon stad i Bibelin at Kain si kona var syster hans so skulde kje Lægmann vaaga seg til aa leggja det til det som stend skrive. Der skal vera fæl straff fyr sovore, det veit han vel, um han tenkjer seg um. Kven ho var hev mykje aa segja i dette ordskifte vaart, du Lægmann. Naar du ikkje kann greida det ut etter Bibelin, so er det eit punkt paa mi sida. Naar Gud sa til ormin "du skal ganga paa bukjin din og eta dumba all di tid," kven var det han straffa, ormin eller "den aand som tala til Eva?" Var det ormin si skuld at "den aanden" smatt inn i han? Er Gud rettvis naar han straffar eit skuldlaust dyr? "Du skal eta dumba," stend det i Moseboki. Det les eg kje rett, segjer Lægmann. Det maa lesast paa dette vise: "Du skal rulla matin din upp i dumba, so du kan eta dumba all di tid." Ja, ja. No kann eg lesa "r e t t."

Det er "almindelig antatt, at Gudsønnerne var de gudfrygtige folk, som da som nu kalles Guds barn" og som gifta seg med døtter av mennisk. Daa maa me slutta at der ikkje var gudadøtter i dei dagarna, for slike nemnest ikkje i Bibelin. "Paa den tid vare kjæmper paa jorden, ja, ogsaa efter at Guds sønner vare udgangne til menneskenes døtre og havde avlet sig børn; disse ere de vældige, hvilke fra fordums tid have været navnkundige mænd. Og Herren saae, at menneskets ondskab var stor paa jorden," o.s.b. 1. Moseb. 6, 4,5. Undrast paa um der var likso mange gudelege mannfolk daa som no i likning med folkamengdene, og um det var naudsynt for Gud aa verta krossfest for aa berga nokon etter faumin. — Dette lyt vera slutin paa ordskifte vaart, du Lægmann, ser det ut til. Bladstyre hev so sagt.

So er det berre ein setning i "Pacific Luth. Herald" sin dom yver Werenskjold sin religion som eg vil sjaa paa litt: "an altar' where no shadows of superstition's sickly ghost is cast." I denne setningen er "shadows" subjekte — fleirtalsformi, og verbe — gjerningsordet — skulde ha vore "are"; fleirtalsformi — ikkje "is," enkeltalsformi. Eg kneip det bladet i eit mistak i engelsk maalbruk, og hev hug til aa segja litt um innhalde; men det fer vera so lengje.

Meir politifridom hev me hatt i Los Angeles denne vika. — Eit par kommuniststemnor sperra. — Sweet liberty, you bet. S. Garborg.

FRA L. L. WATLAND

(Forts. fra forr. nr.)

Tiden gikk; vi fikk barn, og vi lot dem døpe, som dem kaller det, fordi min hustru ønsket det; ikke fordi hun var troende eller igjenfødt, men det var jo skik og bruk. Jeg blev engang kalt en god kristen av en prest, da jeg stod som fadder ved en barnedaap. Men om der var noen synder, saa vet jeg, at jeg var en av dem. Men det synes at alt kan gaa, hvis man bare følger menneskebud og regler og især om du tilhører en kirke.

Men saa kom tiden da vi solgte ut i Iowa, og meningen var aa faa mere og billigere land. Saa reiste vi med flere til N. Dak. for aa kjøpe land. Var der to gange, men der var en usynlig makt som stanset mig; jeg hadde engang endog tak i lommeboken for aa betale noget land, men kunde ikke faa det til. Saa blev det besluttet aa gaa tilbake til Iowa igjen. Mens jeg og en bror av mig ventet paa toget, tok vi oss en tur ut til en farmer, som vilde selge sitt land. Saa spurte jeg ham: "Hvor har du tenkt dig hen, hvis du faar solgt ditt land?" — "Til Stillehavskysten," svarte han. Da hørte jeg en sakte røst som sa: "Dit skal du gaa!" Og slik blev det. Jeg og min bror reiste til Wash. i mars 1900, saa vi har nu levet her over 31 aar.

Da vi hadde levet her 2 a 3 aar, reiste vi til østre Washington og tok op et homestead, men jeg blev syk, døden nær. Vi flyttet inn til Moscow, Idaho, og levet der 18 maaneder, men vi hadde bare motgang og sykdom. Jeg maatte tilbake til kysten igjen. Jeg ser det klart nu, at Herren førte oss slik, for aa frelse vaare arme sjele. Senere kom flere av mine søskende her ut og i 1907 reiste en av mine brødre til Norge. Jeg og den samme bror, som var med mig i No. Dak. fulgte denne bror og hustru til Seattle og sa farvel til dem. Da det blev forsent for oss aa reise hjem, stanset vi over hos en søster, som da bodde i Ballard. Hun skulde paa et møte om kvelden og spurte om vi vilde gaa med. Ja, vi gikk med. Paa den tid var der en stor vekkelse i Seattle, og et slikt møte hadde jeg aldrig været paa. — Jeg hadde læst i Bibelen om tungetale og at disse tegn skal følge dem som tror (Markus 16 og andre steder i Bibelen) og saadan en kraft som der var. Der var ogsaa vidnesbyrd, og bl. dem var en liten pike som stod op og priset Herren og vidnet, og saa brøt hun ut i fremmede tungemaal. Det blev en forandring for mig. Den Helligaand var der til aa overbevise om synd og dom og retferdighet. Det bar ned paa mine knæ og taarerne begynte aa rinde. Jeg blev overbevist om at Guds ord var sannhet, og at jeg var paa den brede vei til fortapelse. Da møtet var slutt, blev jeg spurt om jeg var frelst. Jeg sa nei, og om jeg vilde bli frelst; jeg sa ja. De bad for mig lenge, det var visst over midnatt da vi kom hjem til min søster. Hun fant frem litt mat og vilde at vi skulde spise. Men jeg for min del var saa bedrøvet efter Herren, at det bar ut i kjøkkenet, og jeg begynte aa raape efter frelse. Min lille søsterdatter, som var omtrent 10 aar gammel, sa: "Jeg skal be for dig onkel." Ja der var bøn og graat, men jeg blev ikke kvitt syndebyrden før den neste dag. Da var det som alt ramlet av og jeg blev saa salig og lykkelig at det kan ei forklares, det kan kun erfares. — Min bror blev ogsaa frelst paa samme tid. Senere blev jeg døpt i vann efter Jesus befaling og derefter blev jeg døpt i den Helligaand saa som vi læser i Apostelens gjerninger, 2. kap. 4. vers, og jeg er blit læget av sygdom som ingen doktor kunde gjøre. Mange i min familie har ogsaa blitt læget, og jeg har været med og bedt for syke selv, og sett dem læget, og jeg har ogsaa sett mange blitt bedt for, som ikke er blitt læget. Hvorfor vet jeg ikke. Gud vet det. Det er jo beskikket mennesket engang aa dø og derefter dom, og skulde alle bli læget altid, da vilde de aldri dø. Men saa meget har jeg erfaret at Gud er sanndru om saa ethvert menneske er en løgner. Du som ringeakter Jesus forsoningsverk paa Golgata kors. Stans paa denne vei før det er forsent; det kunde snart være ditt siste aandedrett i naadetiden.

Venligst,
L. L. Watland.

LIEN & SELVIG
PHARMACY
SKANDINAVISK APOTEK
Recepter er vor specialitet
Agenter for
SALUBRIN, HASSELROTS JERN-VIN og FLUSS PLASTER
MAIN 7314
1026 Tacoma Avenue South

Ohio City Courteous to Visitors

Fremont, Ohio, situated on one of the most important highways in the United States, has set about showing the rest of the country what true hospitality really is. A staff of more than fifty "courtesy boys" are stationed at intersections of main highway routes in the city to assist tourists, and special sections on the business streets have been set aside for the exclusive parking of out-of-town visitors.

NANCY JANE BARE
Advanced Pupil of the
HELEN RICE PETERSON STUDIO
Special Classes in combined
Ballet, Tap, and Acrobatic Dancing
under the personal supervision of
Helen Rice Peterson
These Classes are held at the Roof Garden of the Masonic Temple each Saturday and are offered to the public at
35c PER LESSON
Try our Student Teacher at this Special Price—You will be more than Satisfied.
For information call PROC. 3800 or PROC. 1857

PATRONIZE OUR ADVERTISERS

En speciel henvendelse til vaare venner!

For aa skaffe Western Viking en større utbredelse paa kortest mulig tid har utgiverne bestemt sig til aa anmode læserne om samarbeide. Hvis De vil sende oss navne paa et par av Deres venner, som nu ikke holder "Western Viking", vil vi sende dem bladet absolut fritt for en tid fremover.

Hvis De vil gjøre oss denne tjeneste behøver De blot aa utfylle nedenstaaende kupong og adressere den til "Western Viking," 1125 Tacoma Ave., Tacoma, Wn.

"WESTERN VIKING"
1125 Tacoma Ave., Tacoma, Wash.

Vær saa venlig aa sende Western Viking til nedenstaaende venner, som nu ikke holder bladet:

Navn .....

Adresse .....

Navn .....

Adresse .....

Navn .....

Adresse .....

Navn .....

Adresse .....

Innsendt av .....

THE WESTERN VIKING

Published by
THE PUGET SOUND PUBLISHING COMPANY
(Incorporated)
125 Tacoma Avenue. Phone Main 2520
A. BJERKESETH, Editor
Res. 1009 So. K St. Phone Broadway 3436
J. J. BAGGER, Advertising Manager

Subscription:

One Year $1.00
One year to Canada.....$2.00
One year to Norway.....$2.00

Entered as second-class matter, May 10, 1930, at the Postoffice at Tacoma, Washington, under Act of Congress of March 3rd, 1879.

Professor Rølvaag er ikke mer

"Men det er det store og det er det glupe,
at merkje det stend, um mannen han stupe"
Per Sivle.

Igjen har det norske Amerika mistet et av sine store træer i skogen — kanhende det største vi hadde. Professor O. E. Rølvaag er død.

For oss kom budskapet likesaa sørgelig som uventet. Rigtignokk hadde vi hørt at Rølvaag var sykelig, at han derfor trakk sig tilbake fra lærergjerningen ved St. Olaf College, men at han saa braatt skulde bli kallt bort til det store ukjente — det kom smertelig overraskende.

"Vi vil alle ha vanskelig for aa gjøre oss fortrolig med den tanke, at Rølvaag er borte," sier "Decorah-Posten" og det er sannt. Han var likesom hjørnestenen i alt norskdomsarbeide iblandt oss. Han var den som mere enn noen annen hadde formaaet aa løfte oss op over hverdagsslitet, og likesom faatt oss til aa se oss selv i et forklaret lys. Hvem skal nu bære vaar fane frem saa høit som Rølvaag formaadde aa gjøre det?

Vi vil ikke engang forsøke aa regne ut hvad vi har tapt i Rølvaag. Han var en av dem som ikke kan maales. Vi kan bare se hen til ham i stum og taus beundring. Selv var han en større kjempe enn noen av dem han skildret i "Giants on the Earth."

Saavidt vi kan se har vi ingen iblandt oss som kan fylle Rølvaags plass, og det gjør tapet saa meget større.

"Decorah-Posten" har tegnet et lite riss av Rølvaags liv, som vi gjerne vil gjengi:

"Rølvaags liv er næsten mere av et eventyr enn noget, han selv har diktet. Det er det gamle, evig nye eventyr om Askeladden om igjen.

Det var smaat og trangt og fattigslig i den fjordpollen paa Dønna opunder Polarcirkelen, hvor han fødtes og vokste op. En vinter var det ikke annet aa leve av enn sild og poteter, poteter og sild, tre gange om dagen i Rølvaags hjem. Og ennda maatte moren dele ut poteterne forsigtig, saa hun kunde være sikker paa at det blev litt til hver av de mange munde.

Til skolen var det en norsk mil aa gaa — over berg og ur og myr. Ni ukers skole hver vinter i syv aar — det var all den skolegang han fikk i Norge, og noget "skolelys" var han ikke. Fra 15de aaret var det aa ta sin tørn i Lofotfisket — ofte i forrykende uveir i svarte, iskolde polarnætter, et liv, som bød ham mere og mere imot. Det gjæret i hans indre og brygget op til revolt.

Den dramatiske vending i hans liv kom, da han hadde fyllt de 20 aar. Den gjeveste høvedsmann i "Polden" tilbød aa kjøpe den fineste Lofotbaat for ham, og han skulde selv være høvedsmann, hvis han som alle andre mannfolk i ætten vilde velge Lofotfisket til levevei. Samtidig hadde han faatt billet til Amerika fra en onkel i Syd Dakota. Hvad skulde gutten gjøre? Vælge Lofoten eller Amerika? Hvad var sterkest, hjemmekjærligheten eller utfærdstrangen? Han kløv op paa et høit berg rett over bygden og sat der alene hele dagen og grublet. Da han kom ned igjen om kvelden, gikk han til den generøse høvedsmann og sa: "Takk for tilbudet med baaten — men jeg vælger Amerika. Loddet var kastet.

Denne dramatiske scene er som skaaret ut av de gamle sagaer, sier Lincoln Colcord.

O. E. Rølvaag er en av de mange store og gode gaver, som Norge har skjenket Amerika. Men Rølvaag var mere enn den store skribent. De, som hadde den lykke aa komme ham personlig nær og fornam hans rike, alt favnende hjertelag, kan bære vidnesbyrd om det store og gode menneske, hvis trauste venskap aldrig sviktet. Overalt var han med, hvor der var et løft aa ta for vaart folk. Alt tok han paa sig. Og nu er han borte. Det er likesom tomme stoler, hvor en vender sig."

En professors begrep om "mitt og ditt"

Prof. Søren Lura, som fra ihøst er ansatt som orkesterleder ved Waldorf College i Forest City, Iowa, var hjemme i Norge en tur i sommer. Da han besøkte Stavanger, gjorde han ogsaa en tur op til Garborgs hytte oppi Knudaheio paa Jæren. Og der var han saa heldig aa "finne" en hue og et par træsko som hadde tilhørt dikteren. Professoren tok vel vare paa sitt "funn" og ingen ante noe om det, førenn han kom til Brooklyn og gledestraalende fortalte det til "Nordisk Tidende." Slik fikk man ogsaa rede paa det hjemme i Norge, og de norske aviser farer ikke nettop lempelig frem med den norsk-amerikanske professor. Forleden besøkte hr. Lura Decorah, Iowa, og var ogsaa innom "D. P."s kontor, hvor han blev spurt om han ennu hadde Arne Garborgs hue og træsko. Og saa svarer professoren:

"Det er noe tull alt dette," sier hr. Lura. "For det første var døren ulaast, for det annet var hytten intet Garborg-museum. Den var øde og tom og trist og forsømt og de eneste rørlige gjenstande i hytten var en hue og et par træsko, som jeg tok med mig. Hadde det været min mening aa stjæle disse ting, hadde jeg vil ikke fortalt om det til "Nordisk Tidende" med det samme jeg kom iland i Brooklyn. Foreløbig har jeg Garborgs hue og træsko i min besiddelse, men hvis de derhjemme vil lage et Garborg-museum av Knudahei-hytten, skal de faa disse saker tilbake straks."

Vi synes professorens "forklaring" er noget svevende. Det var ikke hans hensikt aa stjele. Langtifra! Allikevel tok han luen og træskoene med sig. Han forteller samtidig at der ikke var andre "rørlige gjenstande i hytten." Det var kanhende bra det, ellers hadde han vel ogsaa kunne fortelle "N. T." at han hadde "funnet" en sengbenk og et hjørneskap?

Oprigtig talt synes vi professoren ved Waldorf College behøver en liten rettledning med hensyn til begrepet "mitt og ditt."

Bedre sent enn aldrig — men bedre aldrig sent.—Spurgeon.

"Den gamle verden maa gaa til gruns. Den maa styvast. En ny er i emning, en ny er i kjømdi. Det er historiens gang. Det er skapningens evige omveltning. Naturens revolvering. Evolusjon som stadig tar sig selv uppatt.—John Norstog.

Litt om "Vebjørn"s vakre dikt — "Dovrefjell" og Sunde's træskjæring

For to uker siden hadde vi anledning til aa offentliggjøre et forunderlig vakkert dikt, skrevet av "Vebjørn" (Kristoffer Redal). Med dette dikt fulgte en træskjæring av Ola Sunde.

At baade diktet og billedet vakte opmerksomhet, vidner nedenstaaende brev tydelig nok om. Det er J. Swanes som skriver til sin venn Ola Sunde.

Tacoma, Wash., den 31. okt. '31.

HR. OLA SUNDE,
Kent, Washington.
Kjære Sunde!

Nu kan jeg likesaa godt si det med det samme: dit "snit" i Vikingen idag, er ikke godt nok. Og dette er der flere grunne for: For det første er det det at jeg vet du kunde lave et bedre, et saa meget bedre at jeg formelig verker i kroppen over aa se det. Og for det annet er det dette: Diktet av denne "Vebjørn," hvem han enn er, er værd det. Herregud, saa vakkert det er! rike i stein og tre, ei verd som i ro "Der søv under svarte skuggar eit seg huggar, i livd av sin eigen fred."

"Det let over lange leidar ein hildrande huldrelaat, daa gjenge der grønklædte møyar, til gilde i Dovreslott."

Disse maa du lave Sunde. Tenk saa endeløst vakkert — — "Møyar" som gaar og tuslar og leter efter noget der i skyggene i fjellet. Gubben er bra — dog noget for prominent. "Stormen" i forrige no. var exellent. Jeg liker det saa, for det kommer fra din haand.

Nu, dette dikt er en perle. Det er ladet fullt av den fineste fantasi og poesi jeg ennu har sett. "Det sviv over myrar mjuke, ein blaarøyk i haustnott graa, daa tuslar det tungt derute, av haugfolk fraa kre og kraa." — Storartet! Disse ord burde skrives i ild mellem skyggene i de dystre fjell. Din J. Swanes.

* * *

Og Swanes har saa evig rett i alt hvad han sier om "Vebjørn"s dikt. Vi tviler paa om der idet hele tatt er skrevet et prektigere dikt paa nynorsk siden Arne Garborgs dage. Forfatteren, Kristoffer Redal, er saa altfor beskjeden — saa beskjeden at han ikke engang setter sitt navn under. (Vi har "avsløret" ham uten hans vitende.)

Med hensyn til Sundes træskjæring, saa henger det slik sammen. Sunde holdt paa aa skjære et "snitt" for et annet øiemed. Det blev mislykket for den hensigt det var bestemt, men allikevel syntes Sunde det kunde brukes til noe. Saa tok han det med til Kristoffer Redal, og spurte om han ikke ved leilighet kunde skrive noe som passet til det for "W. V." — — Og saa blev "Dovrefjell" til — sent en kvell efter at Redal var kommet hjem fra arbeide!

Sunde selv hadde ingen anelse om at hans "snitt" skulde komme i forbindelse med et saa storartet dikt. For likesom aa bøte paa det, har han bestemt sig for aa skjære et nytt, som vi i nærmeste fremtid haaper aa kunne benytte i forbindelse med et nytt avtrykk av "Dovrefjell."

Red.

DAGEN DERPAA — —

Torsdag kvell forrige uke var litt av en merkedag — eller skal vi si "merke-kvell" — forsaavidt som vi da med full musik gikk "on the air."

Før jeg begynner aa berette om dagen derpaa, liker jeg aa nevne selve begivenheten med noen ord.

Det var altsaa torsdag kveld den 5. november, at vi samledes i KVI studio for aa sende vaare budskap ut over eterens bølger. Vi var tidlig ute — kl. 8:30 og programmet skulde ikke begynne før kl. 10. Men vi var jo grønne amatører de fleste av oss, og skulde derfor ha en generalprøve foran mikrofonen. Det gikk for sig paa den maate at vedkommende som i øieblikket optraadte foran "miken" i studiorummet, kunne høres ute i salongen, og stemmen lød da som den vilde lyde over et hvilketsomhelst radioapparat innen stasjonens rekkevidde. — Generalprøven bød paa mange nok bommerter til at vi følte oss sikker paa at "premieren" vilde bli en sukcess.

Eftersom tiden nermet sig 10-tallet var det ikke fritt for annet enn at nervøsiteten meldte sig hos noen av aktørene. Vaar "stora ledare" Martin Carlson, som likesom hadde ansvaret for hele programmet, gikk rundt med en bunke papirer i den ene neve og klokken i den annen, mens han for 99de gang gav oss de siste instrukser. Vaare professionelle kunstnere Nils Rein, fru Congdon og Louis Nelsen syntes ikke aa være serdeles betynget av stundens alvor; tvertimot saa de ut som om det hele for dem, kun var en dagligdags affære. Sverre Syvertsen fra "Tronjæm" studerte "miken" fra alle kanter, kjente paa den og klappet den et par gange, og nu og da var han henne hos frk. Riise ved pianoet for aa forvisse sig om tonen. Fru Larsen hadde talt over radioen før, og hadde ikke spor av betenkeligheter ved aa skulde gjøre det igjen. Undertegnede strøk ut et komma her og der i sin tale, for aa være sikker paa aa holde den innenfor grensen av to minutter. Min bedre halvdel, som skulde synge, hadde et par saa røde roser i kinderne, som jeg ikke kan huske aa ha sett siden forlovelsesdagen — Var hun nervøs, montro?

De som hørte til paa den "andra halvtimmen" — svenskerne med andre ord — hadde fordelen ved aa ha oss foran sig i ildlinjen, men tross det, saa var de vistnok litt nervøse — undtagen dragspels-artisten Axel Jacobson; han spilte paa trækspil og fortalte "roliga stubbar" paa samme tid. —

Saa — endelig! "One minut!" lød det fra operasjonsrummet. Vi stillet op foran "miken" og Sigrid sat ferdig ved pianoet, og da vi var skikkelig og vel introdusert, stemte vi i med "Ja vi elsker" saa "miken" hoppet av bare forskrekkelse, men Sverre Syvertsen, som stod nermest, tok den om strupen og holdt den paa matta. Og saa gikk det slag i slag. Og precis kl. 10:30 var vi norskere ferdig med vaart. Og saa tok Martin fatt og førte sin svenske trupp frem til nye laurbær.

Ialt var vi vel 14—15 stykker, som tok del i programmet, men før timen var over, var der vel like mange besøkende tilstede i studio'en, og de blev allesammen optat "i koret" da vi avsluttet med "Du gamla du fria" saa da maatte Sverre holde paa "miken" med begge henderne.

Vi hadde en følelse av at det hadde gaatt rigtig bra, men naturligvis var det publikums dom det kom an paa, og derfor ventet vi noksaa spennt paa — "dagen derpaa."

Vi behøvet heller ikke aa vente lenge. Undertegnede hadde nattskift efter programmet, og kl. 2 om morgenen kom der tre norske sjøgutter inn paa kontoret sammen med maskinmester Andersen. De var mannskap fra en norsk baat (Bergensere alle tre) og hadde tilbragt aftenen hos sin "landsmann" Andersen. Der hadde de altsaa hørt programmet. — Aa si at de var begeistret er et mildt uttryk, og de syntes ikke de kunne forlate byen førenn de hadde været innom og takket for programmet.

Næste dags morgen begyndte telefonen aa kime. Svenske og norske røster paa andre siden av traaden, uttrykte sig i berømmelige ord, og der manglet heller ikke paa velmente raad. Og saa kom brevene! Og de kommer fremdeles! Hvis De holder øie med vaar "Radio-side" (side 6) vil De finne noen av brevene der fra tid til annen.

Naturligvis er der en og annen, som har litt aa utsætte paa det tekniske i forbindelse med vaar førsteoptreden. F. eks. at den eller den burde staa litt nærmere "miken" mens en annen var kommet for nær, men de sier det paa en saa pen maate at det slett ikke gjør vondt. Tvertimot er vi taknemlige for alle slike tegn paa interesse.

Foreløbig har vi kontraktert med programmer for øie optil nyttaar, og hvorvidt vi blir istand til aa fortsette beror for en stor del paa vaare kjære lyttere. Hvis alle dere som læser dette vil "tune in" til vaare programmer (hver torsdag kvell kl. 10) og saa efterpaa sende oss et lite brev eller et kort, saa gjør dere oss en større tjeneste enn dere aner i øieblikket. Og tjenesten blir dobbelt hvis Dere faar naboen til aa gjøre det samme. Naar vi har faatt et tusen breve eller saa, vil de mektig bidra til baade aa styrke oss i troen paa at "timen" blir satt pris paa, og hjelpe til at vi muligens i en nær fremtid kan komme "over luften" en time eller to tidligere paa kvelden. Derfor: Glem ikke aa sende oss en liten hilsen. Foruten at vi selv setter pris paa den, vil den ogsaa bety meget for vaare med-"sponsors." Skriv helst straks! Er det noget De ikke liker ved programmene, saa vær snil aa fortel os det, og vi vil gjøre vaart beste for aa rette paa eventuelle feil. Er det en speciel sang De ønsker aa høre, fortell oss det, og hvis den finns i sangboken, skal De faa den! (Vi har et dusin eller saa med norske sang- og notebøker!)

Naar De har læst etpar av de breve vi offentliggjør idag, saa: Gak hen og gjør likesaa! A. Bj.

YELLOW CABS
Also
AMBULANCE, INVALID COACH
Baggage Checked from Home to Destination.
SPECIAL PARTIES ANYWHERE
For Your Convenience
Phone
MAIN 43

SVENSK TALEFILM

Hör og se

Lördag 21 Nov. Kl. 3:30 eftm.

Söndag 22 Nov. Kl. 11 form.

Gösta Ekman
—i—
"For hennes skull"

med en førsteklasses rollebesetning
samt
STOCKHOLMSUTSTILLINGEN
og Kungliga Segelsällskapets Jubileumsregatta
ved Sandhamn

Kay Street Theater
Entre 50c Barn under 12 aar 25c

CHENOWETH'S HOME MADE CANDIES
—a sight for the lover of fine candies; a show case filled with fresh made Chocolates, Nougats, Caramels, Log Rolls, and other fine candies—all made right here in our own Candy Kitchen. Of the best materials we can buy.
Our Chocolates are only 60c the pound
A new dainty and delicious Bridge candy of our own making. Ask for it.
CHENOWETH CANDY KITCHEN
2614 North Proctor Proctor 190

THANKSGIVING
MENU
SEVENTY-FIVE CENTS
Oyster Cocktail
Consomme
Celery Hearts Ripe Olives
Roasted Young Turkey—Oyster Dressing Cranberry Sauce
Orange Sherbet
Waldorf Salad
Cauliflower Buttered Mashed Potatoes Green Peas Creamed
Hot Rolls
Hot Mince Pie Plum Pudding
After Dinner Mints
Coffee Tea Milk
NORTH END FOOD SHOP
Mrs. Alva D. Miller, Proprietress
2707 North Proctor Phone Proctor 1167 for Reservations

REAL ESTATE

Den rette tid aa kjöpe by- eller landeiendomme er nu.

Alleting tyder paa at vi har naaet bunden og at der fra nu av vil bli en stadig stigning i priserne, især paa Real Estate. —

Nedenfor gir vi noen eksempler paa hvad man nu kan kjöpe eiendomme for. Sammenlign disse med priser for et aar eller to aar siden.

SOME SPLENDID EXCHANGES

Good 4-room house, about 5 years old. No mortgage. On car line. Easy walking distance to Smelter. Want some acreage near Larchmont.

Will take small ranch on 3-lot corner. House is 8 years old. 5 large rooms, attic large enough for 2 or 3 rooms. Full basement. Stone garage connecting with basement. A second garage and woodshed at rear of lots. No mortgage. Location East 29th and L.

A very prominent business corner in Tacoma. Has one story concrete building with basement. Brings in a total of $275.00 per month. Mortgage about $12,500. Will take good small ranch in Sunnyside district as part payment.

On Ash Street near 23rd Street car line. A 5-room house 4 years old. Oak floor in front and dining rooms, basement, furnace. Mortgage $2700. Want to trade for Everett property.

A 4-family apartment on paved street between 6th Ave. and South 12th Street. Entirely rebuilt a year ago. Oak floors, four garages. Mortgage $2500. Will take ranch for part.

A 10-year-old house on 2 lots at 35th and So. Ash. 6-rooms. Valued at $2,000. No mortgage. Wants trade for clear ranch.

We deal in all kinds of real estate. Ask for what you want. Houses, lots, land, ranch, insurance, mortgages and we always appreciate your telling us you saw the advertisement in Western Viking.

Bratrud Mortgage & Realty Corporation
954 Commerce

Tacoma og Washington

SÆT EDERS PENGE i virksomhet til 6 pct. i preferred certificates av Bratrud Mortgage & Realty Corporation, 945 Commerce St.

Det norske motorskib "John Bache" er for tiden i Tacoma. 12 mann av besetningen var i Methodistkirken onsdag aften. — Hr. O. Mork, Kolbein Jangaard, S. Grimstead og pastor Storaker gikk i hver sine biler ned og hentet dem. Efter møtet i kirken blev de innbudt til pastor Storakers hjem, hvor aftenen tilbragtes med sang, musik, samtale og bevertning. — Følgende sjømenn var tilstede: — Ingolf Renø, Magne Lyngholm, Bernhard Hjelmaas, Birger Fjeldheim, Johs. Hellvik, Johan Olsen, John Lervik, Sverre Eldøy, Karl Øvrevik, Leif Tollefsen, Lars Nordskog, og Trygve Olsen. Av Tacoma-folk var desuten tilstede: frk. Anna Dahl, pastor Martin T. Larsen, hr. S. Grimstead, fru Jangaard, S. Jangaard, O. Mork, Alfred Blomley, Colbein Jangaard og Oscar Nelson. Gutterne fra "John Bache" var samstemmige om, at saa hyggelig landlov var det sjelden de hadde hatt.

* * *

Bryllup: Mabel Erdahl, datter av hr. og fru H. Erdahl, 906 Syd L st., blev siste lørdag aften viet til Carl Hvidsten, ogsaa fra Tacoma. Vielsen fant sted i brudens hjem og utførtes av pastor H. P. Halvorson, som ogsaa har konfirmert bruden, første aaret han var i Tacoma. Brudemarsjen blev spillet av fru H. P. Halvorson, hvorefter pastoren sang en passende sang og utførte vielsen. Det unge par vil bosette sig i Tacoma. Vi ønsker dem hjertelig tillykke.

* * *

Ekte dansk smør og kjernemelk i Crystal Creamery, Crystal Palace Market.—adv.

* * *

Nordlandslaget Nordlys møtte i Normanna Hall fredag aften 6. november. Fremmøtet var utmerket og møtet preget av ekte nordlandsk humør. — Fem nye medlemmer blev optatt. — Formannen, hr. Steiro, fremsatte en tanke, som straks vakte tilslutning, den nemlig, at alle medlemmer av laget for eftertiden tar vel vare paa sine "Green Stamps" og overlater dem til laget, som paa den maate kan høste en ekstra spareskilling. — Laget besluttet ogsaa aa understøtte radiostasjon KVI's krav om "full day broadcast."

Neste fredag aften den 20. ds. har laget sin social, og et meget bestemt rykte forteller, at der den aften vil bli servert ekte nordlandsk søndagskost, nemlig "Sillegryn". — Derfor, Nordlendinger, benytt denne anledning, og ta saa mange venner med som mulig.

* * *

Cirkel no. 5, Døtre av Norge, møter onsdag den 18. nov. hos fru H. Owra, 5628 No. 46th. — Lunch serveres kl. 1.

* * *

Fru Carl Andersen, 4603 No. 48. hadde torsdag 5. nov. følgende damer for lunch: — Fruerne Overland, M. B. Nelson, H. Kamp, E. Jacobsen og Carsten Andersen.

* * *

I. O. G. T., losje "Norge" møter tirsdag aften den 17. nov. kl. 8 i Normanna Hall. Alle medlemmer bedes møte.

* * *

Fotografier for Julen! — Nye lave priser. Fotografier til $9.00 pr. dusin, nu $7.00; $7.00 pr. dusin, nu $4.95; $5.00 pr. dusin, nu $3.50. Studio-timer 9 til 6 hver dag; søndag kl. 11 til 3. — Lee, Wash. Bldg., 11th & Pac. (adv.)

Nytt sko-reparasjons-verksted! G. Fera, innehaver av Champion Shoe Repair, 13. og Kay st., vil installere et nyt moderne reparasjonsverksted i den nye Publix Market Building, paa Pac. ave. melem 11. og 12te gate. I forbindelse med aapningen av sin nye forretning har hr. Fera satt specielle billige priser for alle slags skoreparasjoner. Se forøvrig annonsen. — Hr. Fera kom til Tacoma i 1921, og arbeidet i 2 aar ved the Bone-Dry Shoe Co., hvorefter han startet sin egen forretning, først paa 16. og Kay st. Senere flyttet han til 13. og Kay st., hvorfra han nu altsaa installerer sig i det nye Publix Market. Her blir han for fremtiden istand til bedre aa betjene publikum ved anskaffelsen av nye og moderne maskiner.

* * *

Jetland & Palagruti, 912 Pac. ave., staar altid til tjeneste naar De behøver noe for herregarderoben. Ta Dem en tur innenom forretningen og se deres store utvalg i herreklær, luer, hatter, slips, osv.—(adv.)

* * *

Den Norsk Luth. Frikirke, 15. og syd K sts. H. P. Halvorson, pastor. — Søndagsskolen og bibelklasser søndag morgen 9:30, G. M. Johnson, supt. — Norsk gudstjeneste søndag form. kl. 11. Pastoren taler. Sangkoret synger. Solo av fru A. Stenseth. La oss samles i Herrens hus. Søndag aften kl. 7:30 engelsk gudstjeneste. Pastoren taler over emnet "Glorying in the Cross—the Precious Blood." Kvartetsang, duet og solo sang. Tirsdag aften kl. 7:45 møter sangkoret under M. G. Johnsons ledelse. Onsdag aften kl. 7:30 er det bønnemøte. La oss samles. Torsdag eftm. møter kvinneforeningen i kirkens skoleværelser. Fru J. K. Olson og fru Rudolph Olson vil servere. — Husk at imorgen aften lørdag kl. 8 gir pikeforeningen Ruth et deilig program i kirkens skolesal. Benytt denne anledning og kom. De er alle hjertelig innbudt til alle møter og gudstjenester.

* * *

Den Norsk-Danske Methodistkirke, Syd 16 og J st. — Lørdag morgen kl. 10 konfirmasjonsklasse. Søndag form. kl. 10 søndagsskole. Norsk gudstjeneste kl. 11. Ligamøte kl. 6:30 og aftengudstjeneste kl. 7:30. Sangøvelse tirsdag aften kl. 8. Junior liga kl. ½4 onsdag og bønnemøte kl. ½8. Torsdag har kvinneforeningen lunch. kl. 12:15 hos Nalley's. Fredag aften ligamøte kl. 8. — Alle innbydes, særskilt fremmede.

* * *

Zion luth. kirke, Syd 59. og Thompson ave. Arndt E. Myhre, pastor. — Kl. 9:45 søndagsskole og bibelklasse. Kl. 11 gudstjeneste paa engelsk. Emne: "God of the Living." Sang av koret. Kl. 7:30 aftengudstjeneste paa norsk. Dorcas society møter lørdag efterm. i hjemmet hos frk. Mary Berg, 7028 Syd K st. Cirkel no. 1 av Zion Luth. Ladies møter onsdag i hjemmet hos fru A. H. Garstad, 3806 Syd Ainsworth. Lunch kl. 1. — Koret møter onsdag aften kl. 7:30. Alle medlemmer bedes møte; koret vil nu begynne aa innøve julesangene. — Bibelstudie og bønnemøte hver torsdag aften kl. 7:30. Konfirmanterne møter lørdag morgen kl. 9 og 10.

* * *

"Jesus egen profeti om sin ankomst og verdens ende" blir emnet for pastor V. A. Lidners foredrag i S. D. A. kirken, 56. og Syd Thompson ave., søndag kl. 7:30 aften. Foredraget blir ledsaget av vakre farvelagte lysbilleder. Alle skandinaver er hjertelig velkommen.

* * *

Bethlehem Luth. kirke, H. O. Scobey, pastor. Hjørnet av Ea. G og Harrison. — Mission søndag 15. nov. Søndagsskole og bibelklasse kl. 9:42. Engelsk gudstjeneste kl. 11 form. Aftengudstjeneste paa norsk kl. 7:45. Offer optages til Missionen (Samfundskassen.)

* * *

Frelsesarmeen, 1114 Syd 12te st. innbyder alle skandinaver til møter lørdag aften kl. 8 og søndag aften kl. 7:30. Onsdag den 18. møter syforeningen om eftm. Torsdag kl. 8 aften har vi besøk av adjutant Clara Sundgaard fra San Francisco. Hun er divisjonens ungdomssekreter og besøker denne by for første gang. — Kom og hør hennes sang og tale. En hyggelig aften arrangeres da med sang og musik til baade horn- og strengemusik samt duetter og solosange. Bevertning og fri inngang, men en kollekt vil bli optatt for utgifterne i forbindelse med besøket. Kom og ta dine venner med.

Amundsens Minnefest

Et fellesmøte av komiteer fra flere norske foreninger og kirker blev avholdt i Normanna Hall mandag aften den 9. nov.

Hensikten med dette møte var aa legge planer for en felles tilstelning før jul, til inntekt for trengende av vort folk i Tacoma.

Til formann for felleskomiteen valgtes Harry L. Hansen. Til sekreter D. Espeland og kasserer P. Stenso.

Nevnte fest vil bli avholdt omkring midten av december og arrangert som en Amundsen memorial fest. Billetpengene settes til minst 25c, der kan betales i penge eller varer.

Det blev videre besluttet at felleskomiteen møter igjen neste mandag aften den 16de for aa arbeide videre med arrangementet, program etc.

Døtre av Norge

Døtre av Norge holdt sitt møte torsdag aften den 5. november med omtrent 90 medlemmer tilstede. En hel del syke blev rapportert; andre i god bedring.

Vi hadde de sedvanlige forretninger. Tre nye medlemmer var optatt, nemlig Helga Bakken, Anna Sjerpin og Guri Hallanger. Den siste blev optatt paa forflytningskort fra Seattle.

Under "losjens beste" læste fru Olsen to dikt — "Høsten" og "Mitt Nordland." String bandet spilte og sang to nydelige sange. Det er storartet aa høre paa dem.

Neste møte begynner kl. 7:30. Det blir nemlig den 19. november, og vi skal forsøke aa være ferdig kl. 9, da der blir program efterpaa i den store hall. Hr. og fru Kornelius Johnsen skal tale; de har været i Norge nylig. Det blir sikkert interessant aa høre paa.

Vaare blomsterpenge blev gitt til et godt øiemed, nemlig til sko og klær til en liten gutt som var i nød. Der blev ogsaa loddet ut en nydelig boks med konfekt; den blev vunnet av hr. I. Iversen.

Vaart møte var svert hyggelig, og sluttet kl. 10:15. Derefter servertes kaffe og kaker.

Korr.

Fra Mountain View

Vinteren er for haanden og vi ser mange og lange vinteraftener for oss. Men her paa Mt. View hadde vi om kvelden den 5. nov. den koseligste aften vi har oplevet paa lang tid. (Se "Radiosiden.")

K. Skrinde og søsteren, fru T. Benson fikk et sørgelig budskap forleden fra Forville, No. Dak., at deres søster, fru Bonde plutselig var avgaatt ved døden av hjertelammelse. Hun efterlater sig husbond og en sønn.

Mrs. M. Melby og S. Hokunstad har nu gjort istand Ed. Mork's hus og venter ham hit ut fra Petersburg, No. Dak.

Washington Berry Growers Association har nu avsluttet sesongen for iaar. De blev ferdig med all pakningen av æpler og frukt den 6. november.

Korrespondent.

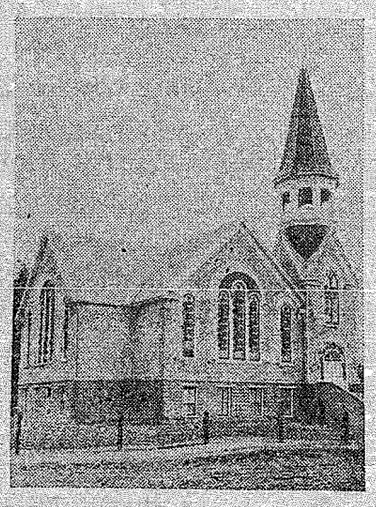

Parkland Luth. kirke, M. F. Mommsen, pastor. Søndag fm. kl. 10:30 norsk gudstjeneste; engelsk kl. 7:30 aften. Walter liga møter kl. 5 søndag eftm. Program og bevertning. Et "Armistice day program" blev gitt i kirkens parlors onsdag aften, under auspices av kvinneforeningen.

Seattle, Wash.

Nordlandslaget "Fembøringen" i Seattle gir sin aarlige velkomst fest for fiskere og Alaska-farere lørdag aften den 28de nov. i I. O. G. T. halls no. 1 og 2., 1109 Virginia st., Seattle.

Rett over gaten har Sønner og Døtre av Norge samme aften sin store basar, saa dennegang har folk anledning til aa være med paa to av Seattles beste festligheter.

SVENSK TALEFILM

Den meget omtalte svenske talefilm "For hennes skull" vil bli forevist i Kay Street Theater lørdag og søndag 21 og 22. nov.

Filmen har gaatt sin seiersgang over hele Skandinaven og Tyskland, og faatt en enestaaende god mottagelse, hvor den har været fremvist her i landet.

Den kjente svenske skuespiller Gøsta Ekman, som spiller hovedrollen, stilles fullt paa høide med de beste filmsskuespillere i verden. Ved siden av ham spiller en rekke av de fornemste skuespillere i Sverige. Alt i alt et overdaadig spill og et godt stykke.

Dertil kommer at man ogsaa faar se billeder fra Stockholmsutstillingen 1930, seilerregattaen ved Sandhamn og meget mere.

SAMUELSON SHOE COMPANY

Price Adjustment SALE

1110 So. Kay Street Tel. MAIN 3032

SALE STARTS FRIDAY NOV. 13th AT 9:00 A. M.

SHOES FOR ALL THE FAMILY
WELL KNOWN BRANDS AT SAVINGS

YOU KNOW OUR MOTTO
"GOOD SHOES FOR LESS"
COME EARLY AND SEE THE MANY BARGAINS

ANNOUNCING THE OPENING OF
Feras Shoe Repair
formerly the Champion Shoe Repair Shop, 1302 So. Kay now located at
THE PUBLIX MARKET
1112 Pacific Ave.
THESE SPECIAL PRICES ARE IN EFFECT DURING THE OPENING DAYS ONLY

LADIES HALF SOLES (Regular Prices are 75c and $1.00) now for 40c

MEN'S HALF SOLES Regular $1.00 and $1.25 soles for 70c

MEN'S HEELS Special For women and men 25c
Ladies top lifts.....20c

CHILDREN'S SOLES According to Size.

MR. FERA SAYS:—
Your shoes personally inspected by me, plus my 12 years experience in modern shoe repairing, plus —equal GUARANTEED QUALITY MATERIALS WORK.

ED. SPROULE
har aapnet en ny Smör og Egg forretning i
THE PUBLIX MARKET
1112 Pacific Ave. Tacoma, Wash.

J. M. ARNTSON
Norsk Advokat
— Praksis for alle retter —
Tel.: Main 5402
Puget Sound Bank Bldg.

Henry Arnold Peterson
Skandinavisk advokat
Main 718
1016-17-18-19 Wash. Bldg.
Res. tel. Proc. 2861-R

Anthony M. Arntson
Attorney-At-Law
911 Fidelity Bldg.
Telephone Broadway 1418

C. E. HELLSTROM
Skrædder.
Klær sydd efter ordre for damer og herrer. — Reparasjonsarbeide utføres.
Proc. 4035 — No. 10. & Pine

BAY CITY MARKET
J. A. JOHNSON
Highest quality of fresh and smoked meats at reasonable prices
Ship your Veal and hogs to us.
1144-46 Pacific Ave. Tacoma

Grönsaksfrö och Trädgårdsredskap
"MOHR HAS IT"
Henry Mohr Hardware Co.
1141 Broadway

TEATER-NYTT

BLUE MOUSE
NOW!
JOHN BARRYMORE in "The Mad Genius"

FOX RIALTO
Now playing:
Lawrence Tibbett, Ernest Torrence & "Schnozzle Durante" in
THE CUBAN LOVE SONG
Coming Sunday:
Charlotte Greenwood & Bert Lahr in
"FLYING HIGH"

STOR DEILIG FETSILD
og alle sorter
Fersk, salt og röket fisk
til meget rimelige priser
NORTHERN FISH CO.
15. og Dock St., Tacoma, Wn.

New Cars Used Cars
Complete Equipped Shop at your service
Arthur Espeland Motors
6th Ave. & State. Main 6114

DEN NORSKE KAFE
1408 So. K St.
Fløtegrøt hver lørdag aften.
Fiskepudding.

TIL "SNOWDRIFT"
for alslags norsk mat!
OLAF SCHEI, Eier.
1918 Westlake Ave., Seattle, Wash.

Ed Sproules Butter Store
Smør, Ost og Delikatessevarer.
1146 Pacific Avenue

SCANDINAVIAN HOUR

STATION KVI EVERY THURSDAY NIGHT, 10-11 P.M.

Did you listen in on our program over KVI Thursday night? Remember that the Scandinavian Hour will be on the air every Thursday night from 10 - 11 p. m. --- Names of the sponsors of this program will be found on this page, and we hope you will show your appreciation by calling on them when in need of their services, and don't be afraid to tell them, that you heard THEIR PROGRAM. It is by the consent of these sponsors that the program is as free from advertising as it is. None of our sponsors asked for or wanted any advertisement. We know you appreciate this, - well then tell them about it.

Olympia, Wash., Nov. 6, 1931.

MR. A. BJERKESETH,
Tacoma, Washington.

The program over KVI last night was splendid, much better than I had thought it possible to be.

If a lot of other Radio Programs we listen in to every day was half as good, it would be a blessing, but it's mostly love songs with no meaning to it.

All your performer's voices came in perfect—yours included. Mrs. Bjerkeseth. Mrs. Larsen and Syvertsen's voices, sounded perfect natural. And Mr. Rein's music sure was something to listen to. Syvertsen's first song was very good. Everything was the finest thing I have heard for a long time.

In the Swedish Program I had an idea the announcer was too close to the microphone.

Will we get Ulrichsen and Sivert on the Program?

Whoever started the idea of putting on this Program is certainly entitled to alle the appreciation and thanks in the certainly entitled to all the appreciation and thanks in the wishes for progress, I am

Yours very truly,
ALBERT DONS.

Auburn, Wash., Nov. 6, 1931.

KJÆRE NORSKER!

Jeg vet ikke hvem jeg skal skrive dette til, men det er min mening aa faa takke for det utmerkede program vi fikk over radio'n igaar kveld. Jeg vet ikke av noget som har glædet mig mere siden jeg kom til Amerika og jeg haaper at dere vil fortsette. Det var saa velsignet godt aa høre dere snakke saa greit norsk.

Jeg liker aa sende en ekstra hilsen til Sverre Syvertsen (Trondhjemmeren), det er nemlig ogsaa min fødeby. Jeg haaper han vil synge den "fiskesangen" engang igjen, den var god. Undres paa om han synger "Naar fjordene blaaner" og om han vil synge den for mig neste aften?

'Med takk til dere alle og "god lykke."

MRS. MARIE WEIDEMANN.
1321 Ea. Main St., Auburn, Wash.

Poulsbo, Wash., Nov. 6, 1931.

TIL WESTERN VIKING,
1125 Tacoma Ave.
Tacoma, Washington.

I anledning av det gode programmet vi hadde over KVI igaar kveld, vil jeg faa lov aa takke, ikke bare engang, men mange ganger.

Jeg haaper at De fortsetter utover vinteren, for det er koselig aa sitte heime i stuen og høre den fine norske musik og sang.

Haaper vi faar høre "Paa solen jeg ser" næste gang, spillet paa violin. Mrs. Jack Nelson ber dere synge "I himmelen." Paa forhaand takk!

LEIF SØFTING.
c/o Mrs. Guljord, Poulsbo, Wash.

Mountain View, Nov. 8. 1931.

WESTERN VIKING,
1125 Tacoma Ave.
Tacoma, Washington.

Redaktør Bjerkeseth:—

Her paa Mountain View hadde vi den 5te november den koseligste time, som vi ennu har oplevet her, eftersom jeg har hørt fra alle som da sat oppe og "tok inn" det skandinaviske radioprogram. Alle saa ønsket de, at det hadde varet tre timer istedetfor en time. De her som ikke hadde saa god radio, gikk til sine naboer for aa faa det beste ut av programmet. Slik var det mange samlet hos H. Swansby, E. Nestegard, Mrs. E. Sanders og Ed. Winterhus. — Hele programmet kom inn klart og sømmeligt og vel utført for aa være det første Skandinaviske program. Derfor venner, hvis dere ikke har radio, saa gaa over til nærmeste nabo, som har en, og lytt til det skandinaviske program, og understøtt det alt dere kan. Jeg haaper vi ogsaa snart faar høre Mr. Ole B. Lien med sitt trekkspil. Eftersom jeg forstaar saa faar vi kanhende høre Nils Rein oftere; det er værdt aa være oppe hele natten bare for det. Og Ulrichsen vil visst engang ta "care of" hele programmet alene saa da giv akt!) Om han Sivert, romkameraten, hjelper ham, skal vi ikke ha noget imot om han enn er en bolsje-viking.

Jeg vil tilslut faa lov til aa takke dere som har begyndt dette arbeide, og haaper inderlig at dere vil fortsette.

Beste hilsen,
OLE MYKING

The following list contains the name and address of the sponsors, who together with the Puget Sound Posten and The Western Viking, have made The Scandinavian Hour over KVI possible:

HENRY ARNOLD PETERSON, Attorney
Washington Building, Tacoma, Wash.

MARTIN CARLSON, Insurance and Steamship Agency,
1125 Tacoma Ave., Tacoma, Wash.

DRS. QUEVLI, SR. and JR.
Medical Arts Building, Tacoma, Wash.

DR. ALEX F. HANSEN
Medical Arts Building, Tacoma, Wash.

DR. DAVID H. JOHNSON
Medical Arts Building, Tacoma, Wash.

DR. JOHN ARNASON JOHNSON
Medical Arts Building, Tacoma, Wash.

DR. WILLIAM H. LUDWIG
Medical Arts Building, Tacoma, Wash.

DR. MILLARD T. NELSEN
Medical Arts Building, Tacoma, Wash.

DR. GARFIELD E. OFELT
Jones Building, Tacoma, Wash.

PETERSON PHOTOGRAPHIC STUDIO
Puget Sound Bank Building, Tacoma, Wash.

MALSTROM DEPARTMENT DRUG STORE
947 Broadway, Tacoma, Wash.

NORTHERN FISH COMPANY
15th and Dock Street, Tacoma, Wash.

LIEN & SELVIG DRUG STORE
11th and Tacoma Ave., Tacoma, Wash.

C. O. LYNN, Funeral Director
717 Tacoma Ave., Tacoma, Wash.

C. C. MELINGER, Funeral Director
510 Tacoma Ave., Tacoma, Wash.

BUCKLEY-KING COMPANY, Funeral Directors
Tacoma Ave. and So. 1st St., Tacoma, Wash.

DICKSON BROS. COMPANY
1134 Pacific Ave., Tacoma, Wash.

Those who kindly cooperated to make our first program over the air a success were: Prof. Nils Rein, Mr. Ludwig Nelson, Mrs. Helen Congdon, Miss Sigrid Riise, Mr. and Mrs. Eric Nelson, Mr. Axel Jacobson, Mr. Sverre Syvertsen, Mrs. L. P. Larsen and Mrs. A. Bjerkeseth.

Cut out, fill and mail the coupon below to PUGET SOUND PUBLISHING COMPANY, 1125 Tacoma Avenue, Tacoma, Wash. It carries no obligation on your part, but will greatly aid in the effort to secure for Tacoma's KVI full time privileges. The hearing will be held in Tacoma, November 17, so hasten to help in getting a square deal for Tacoma.

The undersigned hereby wishes to lend moral support to the application of Station KVI for full time radio broadcast. With Seattle having four full time stations, it is only fair and equitable that our popular KVI Tacoma station be granted full time privileges, which will mean much to the thousands who prefer tuning in on a good local station.

Name .....

Address .....

Tacoma, Wash., 6 Nov. 1931.

RED: HERR NYMAN,
Puget Sound Posten,
1125 Tacoma Ave.

Jag gratulerar Eder för det vackra musik och sång program som kom över KVI i gårkväll. Hoppas att få höra "Norrlænningens Hemlängtan" vid ett annat svenskt program.

Vänligen
CARL SVEDBERG
1911 So. Sheridan Ave.

R. F. D. 2, Edmonds, Wash., Nov. 6, 1931.

STATION KVI, Tacoma, Wash.

Gentlemen:—

I heard your Scandinavian Hour on Thursday night's broadcast and liked it very well. I wonder if it would be possible for the male singer in the Swedish program to sing "Hälsa dem där hemma" in one of the broadcasts?

Will you please send me a copy of the Norwegian paper which is published in Tacoma?

Sincerely yours,
GEORGE LAW.

Tacoma, Wash., 6. November 1931.

PUGET SOUND PUBLISHING CO.
1125 Tacoma Ave.

(Kan synges til melodien: "O Vermeland du skøna")

Jeg blev saa interesseret den siste torsdags kveld; jeg kan ei glemme skjønne landet Norge, saa det mig helt oplivet med tale, sang og spil, av trekspil og av felelyd den skjønne, og alt som heter norskdom, det er for mig saa kjært. Jeg elsker fjeld og fjorde og alt som ligner det, men mest jeg elsker spraaget i det frie.

Hver tone som jeg hører, som er av ekte norsk, den løfter mine tanker op paa vinger. Da prøver jeg i tanken aa følge med i takt, naar trekkspil og naar violinen klinger, og naar saa mann og kvinne de stemmer i i kor og synger disse sange, so mvar saa kjendt i nord, min tanke sig inhyller i de minner.

Saa nu til næste torsdag om kvelden klokken 10, vi gledes til aa høre de norske sange. Vi og faar høre svenska og gleder oss derved. Vi var broderfolk i mange aar der hjemme. Vi elsker svenske sanger og vi synge vil i kor. Vi har det samme formaal at minnes gamle mor, og lenge leve minnerne i Norden.

Hvis Nils han vilde spille en rigtig Hallingdans, og Ludwig vilde synge denne tone. Det faar mig til aa tenke paa noget rigtig rart; jeg minnes fjell og dype, lange fjorde. Jeg minnes hvor at fisken han hoppa op paa land. Hvorfor han dette gjorde jeg næsten tenke kan — han vilde se det skjønne, kjære Norge.

S. VERSLAND

M|S "Taranger" 6. November, 1931.

HURRA FOR DET SKANDINAVISKE RADIOPROGRAM!

Igaarkveld hadde vi den fornøielse aa være innbudt til aftenselskap hos hr. Andrew Andersen, 2101 So. Hosmer St., mens vaart skib laa i havn. Kvelden blev den hyggeligste vi har hatt siden vi forlot gamle Norge, og det fordi vi fikk anledning til aa lytte til det skandinaviske radioprogram, som dere sendte ut. Det var storartet! Aa sitte der og lytte til de kjære kjendte toner av norsk sang og musik, var næsten som aa bli baaret paa vinger over hav og land til dem derhjemme. Alt sammen var godt, og vi ønsker herigjennem aa rette en hjertelig takk til dere, som arrangerte det. Og lykke til med fortsettelsen.

FALK OLSEN — KRISTIAN EK — GEO. AKSDAL
Elektriker Kok Motormann

Vi har ennu mange breve liggende, men desverre plassen tillater ikke flere idag. Med hensyn til de mange som spør efter forskjellige sange, ønsker vi aa meddele, at deres anmodning vil bli møtt ved første leilighet.

Igjen sier vi takk for den storartede mottagelse vaart første program fikk, og gjentar at vi setter umaatelig pris paa aa høre fra saa mange som mulig av vaare lyttere. Send oss noen ord, enten i brev eller paa brevkort. Adresser til "Western Viking," 1125 Tacoma Ave., Tacoma, Wash.

Hulderdronningen paa Flatseteren

Norsk humoristisk roman av O. Linbu

(Eftertrykk forbydes)

6)

Gunnerius hujet alt han orket hennes navn, tenkende at var hun dratt hen i skogen og hørte ham, maatte hun gi lyd fra sig. Flere kuer rautet høit til svar.

— Hold kjeften deres, nu skal det bli maanelyst her! ropte han til fæet, han vender sig og drar mot huset, men under det han gaar, roper han høit hennes navn.

— Her er jeg! sa Ragnhild og møtte ham i døren. Hun hadde hørt hans rop.

— Aa er du ikke borte lel, da. Jeg blev saa livsens redd! Trodde at noen hadde tatt dig mens jeg sov.

— Nei kjære — stakkar! Blev du saa redde for mig da. Jeg laa og sov ute i bua. Hørte ikke at du stod op.

— Saa — og jeg min tosk som ikke saa derut.

— Blev du virkelig saa lei over at du ikke saa mig, og trodde det var noe galt med mig, stakkars Gunnerius, sa hun og satte sig hen til ham.

— Ja, skulde jeg ikke bli det da! Jeg har da ingen verdens ting annet aa leve for enn dig. Hadde jeg mistet dig, saa hadde jeg gaatt i storelven og gjort det forbi med mig.

— Kjære dig, er jeg saa meget for dig?

— Du er alt for mig. Hvad annet ha jeg aa bry mig om. Mister jeg dig, saa er jeg ferdig.

— Kjære trofaste vennen min! Jeg skal nu si dig at du aldri behøver aa være bange for aa miste mig, ti det skal du aldri saa lenge Vaar Herre lar mig leve her i verden. Jeg vet nok nu til altid aa be Vaarherre hjelpe mig til aa faa leve for dig. Du vet vel at Gud er god og vil hjelpe og bevare oss for hinanden.

— Ja du, — jeg vet nok det. Mor sa det ofte hun. At han vil hjelpe dig, som er saa snil og god, det vet jeg. Men det tør knipe om han vil hjelpe mig, som er en slik ussel tosk. Du faar hjelpe mig aa være folk du.

— Ikke er du noen tosk. Heller ikke ser Vaarherre dig som noen slik. Hjelpe dig vel altids i hvad jeg kan — men kjære dig, jeg næsten glemmer aa stelle fæet. Nu maa jeg avsted.

Han reiser sig og blir med henne paa kveen.

Rasmus-Kari og Malla Nerop

Vi vil for en kort tid forlate de to paa Flatsæteren for aa gjøre besøk nede i bygden.

Det er Flatengaarden vi først kemmer til.

Sjølvekonen paa Flaten gaar og steller i sitt kjøkken. Alt ellers er stille inne og ute; ti søndag, da alle husets folk er ute paa egne veie og tidsfordriv, er konen alene.

Hun tenker nettop paa aa gaa ut en tur hun ogsaa, men saa hører hun det pusler utenfor paa trammen.

Saa ser hun det er Rasmus-Kari, konen til Rasmus Flatsveen, som stiger inn.

— Goddagen! Er du saa alene du ogsaa?

— God dag igjen, Kari! — Du faar sitte ned! Ja, jeg er ensom rett nu. Du ser det er søndag, saa de liker aa gaa rundt, folket.

— Ja det er vel saa. Det staar vel bra til oppe hos dere?

— Ja, det kan ikke klages paa noen ting nu, aa si. Det staar vel bra til hos dig paa Svea og, Kari?

— Ja, det er nu saa som saa. Skarven han Lars, har det været saa som saa med, i veken som sist var.

— Jasaa, var han klein (syk) kanske? Han bruker da aa ha god helse han.

— Ja, tror du ikke han holdt paa aa slaa sig kvek ihjel oppe i aasen. Han fo'r deroppe og skulde finne etpar av sauene for aa ta heim og selge, sa han. Det er nu ikke tiden til aa slakte og selge nu. Men det hjalp ikke hvad jeg sa, saa han maatte avsted. Saa fo'r han rundt der i svarte natten. Ingen sau fant han; men han fomlet og stupte utfor en bjergknat og slo et stygt hul i hodet sitt, saa han blev saa elendig at han næsten ikke kunne dra sig heimatt.

— Det var da rent slemt. Det var vel langt oppe ogsaa, at han kom ut for skaden?

— Ja, det var vist lengre oppe enn sæteren deres. — Han gikk først til sæteren for aa faa en klut og stelt med saaret sitt. — Men jamen sa jeg smør, jeg. Neida, der kom han nok ikke godset.

— Er du paa stel? Var hun Ragnhild saa uvettig, naar det stod slik til med ham? Hun bruker da ha bedre vett hun.

— Aa du forstaar hun hadde fremmende i stølen. Det er nok kvellsliv hos henne igjen, er det likt til. Hun har vel faatt en ny en nu. Det er rent forgalt med det kvinnfolk, saa bra som hun ellers skal være. Det ser ut som hun ikke trivs uten aa ha en flokk friere altid. Ja hun er jo av disse streifer-pakket og. Fy! slikt et kvinnfolk skulde ikke være i bygden — ja slett ikke her oppe, som det er saa mange karer rundt, enten de er gifte, eller ikke.

— Ja, jeg vet ikke jeg, hvad jeg skal tro. Folk sier saa meget.

— Ja, det skal være visst og sant! Folk har nu blitt saa forferdelig til aa røre om hinannen, saa det er en stor gru. De banner og drek og juger. Folk juger ,pin. — forlate mi synd — saa det ryker av dem. Se bare hvorledes de gifte karerne her i bygden flyr — er det ikke en forskrekkelighet? Jo, betterde — forlate mi synd — er det ikke makeløst! Jeg ser bare hvorledes han Rasmus driver. Jojo, jeg vet nok hvad vei det drives. Ikke kan vi vente det anderledes heller, naar slike som hun Ragnhild er her. Hun er jo saa lokkendes grom og pen, at det er makeløst. Ikke ser det ut til at hun blir lik oss andre kvinnfolk heller om hun blir aldrig saa gammel. — Nei, den fagerheten hennes er ubegripelig — og neigu — forlate mi synd — har hun heller ikke arvet den fra skikkelige folk. Ja, er det ikke forskrekkelig du?

Flatkonen dulgte et smil og spurte:

— Hvem var oppe hos Ragnhild da du?

— Ja, det er utrolig, men det var nok han Gunnerius Høiop, som var hos henne nu.

— Nei, men det tror jeg ikke, utbrøt Flatkonen.

— Saa faar du tro hvad du vil da. Men han Rasmus saa han med sine egne øine. Saa jamen var det han ja. Gunnerius blev saa gal og vred da Rasmus kom dit krekende. Tosken trodde vel det var en annen frier, som kom, ser du.

— Jasaa! Men det er besynderlig at han er paa frieri. Ingen har da noen tid hørt at han har været ute paa slikt. Jaja, Gunnerius er en bra og truende kar, selv om han ser ut for aa være noe for sig sjøl.

— Aa tror du ikke den gromheten lokker til sig hvem det skal være. Jo, hun kunde lokke om det saa var skriveren eller kongen selv.

— Jeg vil ikke si noe til det, rett nu. Kan godt være at Gunnerius vil gifte sig. Faar han henne er han nok ikke utjent med det, ti han faar da en som er tro i sitt heim.

— Ha ha ha. Nu maa jeg le. Tror du at hun vil bli tro til noen mann. Neimen om du ser den dagen lell.

— Aa du da, Kari, du sier nu meget du vel ikke mener. Du skal ikke tro alle ting du hører om Ragnhild. Jeg kjenner henne bedre enn noen; har kjent henne fra jeg og hun var smaajenter. Siden hun rak sjels aar og alder, har hun været meget her paa gaarden. Skal jeg si som sant er, saa har jeg aldrig erfaret, at hun har brytt sig noget om friere. Den stygge prat om henne er bent fram opspinn. — Legg merke til at det ialmindelighet er de karfolk som setter ut historier om henne, er de vi har god grunn til aa tro selv er utro mot dem de først og fremst skulde være trofast mot.

— Kanhende du har rett i det. Du vet hvad jeg tror om karfolkene. Det er nok ikke bare de som ingen kjerring har, som renner sig tullete efter aa bli godvenner med henne Ragnhild.

Flatkonen staar taus en stund. Saa sier hun:

— Men du Kari, er du nu sikker paa, at han Rasmus har været deroppe for aa bringe sauen heim.

— Sikker? Ja, neimen om jeg vet. Aassen det da?

— Jo, det kunne vel raakes at han har faret paa andre veie og blitt fordervet i hodet. Du kunde gaa op til henne Ragnhild og prøve aa faa rede paa om han har været der.

— Aa hun da! Hun lyver som en tater.

— Nei, Ragnhild lyver ikke. Aldri har jeg merket at hun lyver, men det kan jeg ikke si om mannen din, han Rasmus.

— Der har jeg det. Du skal se at den forgaaende taterfant har tullet efter henne deroppe, og faatt dugelig juling av han Gunnerius, som vel var der, eller noen annen. Saa har han juget ihop hele greien. Men har han nu atter været ute paa slikt, flytter jeg bent fra ham. Men først skal han faa smake rullekjevlet, saa snart jeg faar syn for saken.

— Nei, du faar ikke ta det slik op. Jeg vet ingen ting om dette. Du faar ha det for dig selv og tie stille til du faar rede paa det. Gaa op til Ragnhild og spør henne om han har været der. Men du maa fare pent frem mot henne ellers faar du ingenting vite.

— Det skal jeg gjøre imorgen den dag.

Om litt gaar Kari hjem i dype funderinger over hvad hun nu har faatt i veiret.

* * *

Lars Nerop gaar urolig og funderer over at Gunnerius ikke er kommet hjem. Han har været oppe og sett efter, men forgjeves. Han begynner aa bli bange for at noen skal ha lakt sig sammen og slaatt Gunnerius fordervet.

Da han er kommet inn, spør Malla om Gunnerius er kommet hjem.

— Neida, ikke saa meget som en teft aa se til ham. Jeg er rent lei over dette.

— Kommer det dig ved? Det er vel heller mig det gaar ut over, som skal stelle med kjyrne hans. Han blir vel til imorgen, tenker jeg. — Ragnhild slipper ham ikke før.

— Ja, men jeg liker ikke han blir der saa lenge.

— Saa! Er du svartsjuk kanskje. Du kan nok ikke faa henne saa lenge jeg lever; ti det skal nok jeg sørge for. Men du mener vel aa sikre dig henne. Men det kan jo ogsaa skje at du setter næsen i veiret før jeg, og dermed var vei ingen skade skett. Jeg har hørt at Ragnhild er gal, men saa gal at hun vil ha noe med dig aa gjøre, er hun slett ikke. Skulde hun ikke vite hvad mann du er, skal hun nok itide faa vite det. Jeg treffer henne vel engang.

— Nei itno slikt er det! Men du ser det, at jeg likesom er den som fikk ham avsted dit paa frieri. Han kan ha truffet andre friere fra bygden, som har gitt ham juling, og kanskje skamfert ham, og saa kommer jeg op i det. Du vet at jeg ikke vil ha noe utestaaende med lensmannen, saa haard som han er, om noe slikt raakes i bygden.

— Pyt san! Jeg vil se, den som kan ta Gunnerius. Nei far, det er hun som har faatt ham til aa være over til imorgen, og det liker han nok selv ogsaa.

— Ja, det er et grusk kvinnfolk, Malla.

— Ja, tror du ikke jeg vet at du har gaatt og sett efter henne. Det synes mig saa rart at du fikk ham satt op til aa gaa paa frieri. Vil du kanskje ha henne hit, saa du kan se henne oftere? Du tror vel at hun vil være godvenner med en slik en som dig. Du er en stor tosk, det er alt hvad du er. Om du kan lure andre med dine fantestreker, saa pass dig. Jeg skal nok la Gunnerius vite det som han trenger aa vite om strekerne dine. Henne ogsaa. Godt at du ikke allerede har gaatt saa langt med fanterie ditt, at Gunnerius tar og gir dig juling. Gjør han det skal jeg bare takke.

— Aa du snakker bare tull.

— Nei, jeg galer ikke i tomme riset. Og jeg skal nok sørge for at du lar henne i fred.

— Jeg blir sint for praten din.

— Saa bare pakk dig ut! Tror du jeg bryr mig større om aa snakke til dig. Ut med dig!

Lars gaar taus ut. Han kjenner atmosfæren nok til aa vite det lønner sig best om Malla for alvor skulde bli vred.

(Mere.)

EFTERSØKELSER

(I tilfelde noen av vaare lesere kan bidra med oplysninger om nedennevnte personer, bedes De venligst tilskrive Frelsesarmeens Eftersøkelseskontor, Pilestredet 22, Oslo.)

Johan Ludvig Aronsen, alias John Olson, søkes paagrunn av arv efter faren. Han opholdt sig for 6 aar siden i Portland, Ore. Var da ugift. Han er fra Borge herred, Norge, og ca. 44 aar gl.

Louis Thomas Hauge, født i San Francisco, Cal. den 28. okt. 1892. Søkes av sine slektninge i Norge. I 1921 var hans adr. Golden Eagle Hotel, San Francisco. Arbeidet da i en quicksilver mine.

Trygve Olai Olsen, født den 18de juni 1905 i Verdal, Norge. Søkes av sin far. Hans adresse i 1927 var: Mission Street, Room 3, San Francisco, Ctalif.

Petter Andreas Johnsen Garmaker søkes av sin mor og søster. Far døde for kort tid siden. Petter er født i 1890 paa Røraas. Norge. Var i 1919 i San Francisco og skulle da arbeide paa et trykkeri der. Var nylig blitt enkemann. — Mor venter svert paa brev.

Julius og Mabel Heiberg søkes paagrunn av en arv efter en onkel i Norge. Deres siste adr. var (i 1918) c|o Mrs. Heiberg's Hotel "The Countiss" 355 Alder St., Cor. Park Portland, Oregon. Julius og Mabel er ca. 35 og 30 aar gamle. De er født i Rock Springs, U. S. A.

Søster Ingeborg i Oslo vil gjerne høre fra bror Martin Olsen som ikke har latt høre fra sig siden 1907. Han hadde ogsaa en bror ved navn Iver Vik. — Skriv til oss.

Peder Olsen Grimstad, født i Strømsnes i 1875, søkes av slekt i Norge. Sist hørt fra omkring 1914; han var da antagelig kokk paa et hotel i Tacoma. Han var baker av profesjon.

Henry Williamson, sønn til Martin Williamson. — Skal ha reist fra Bennington, Grand Meadow, Minn., til staten Washington for noen aar siden. Hans far er fra Lier, Norge.

Jens Andersen Lunde (alias Erik) og broren Anders Andersen Lunde (alias Erik) søkes i anledning en arv. De er født i Lærdal i Sogn, Norge, og er ca. 45 og 47 aar gamle. I 1914 var de i Ogdensburg, Wis., men Jens reiste derfra til Blackfoot, Idaho, og Anders til Chisholm, Minn. Mulige oplysninger om dem mottas med taknemlighet.

Oluf Nikolai Johnsen Helle, alias Ole Johnsen, født den 15. januar 1883, søkes av sin mor. Julen 1921 var han i Seattle, Wash. Han er maler av profesjon.

Ole Severin Sveen, født i Oslo, Norge den 19. mai 1876, søkes av sin bror. I 1914 var hans adresse: Hadley, South East Alaska. Han hadde kjøpt sig et lite hus og drev laksefiske. Han har ogsaa været i Ketchikan, Alaska.

Ingvald Brustad fra Hobøl i Smaalenene. Søkes av sin bekymrede mor. — Hun har ikke hørt fra ham siden 1927, da han forlot Great Falls, Man. Can. Rykter sier at han tok veien til Pacific kysten. Skriv hjem til mor!

Eline Bergitte Johansen alias Vikestad eller Johnsen, født i Vikestad, Norge; er ca. 40 aar gammel. I 1914 opholdt hun sig i Superior, Wis., men skal senere ha været i Duluth, Minn. Var tjenestepike. Moren søker henne og broren Hans Olai Johansen alias Johnsen, født i Vikestad den 25. januar 1890. Har været i den Canadiske arme, men antas aa ha reist til U. S. A. efter 1920. Han er farm- og anleggsarbeider.

Husk kontingenten $1.00

Tacoma Buttermilk Co.
MELK OG SMÖR
Specialitet:
Kjernemelk og Cottage Cheese
A. E. PETERSON, Prop.
2140 So. Jefferson — Main 1601

NORDMÆND I AMERIKA

som ønsker at følge begivenheterne i Gamlelandet bør abonnere paa

"UKENS NYTT"

(Aftenposten's Landsutgave)

som utkommer i Oslo 3 gange ukentlig og bringer alt nyt av interesse

Koster forsendt til Amerika
Kr. 10 for ½ aar
Kr. 20 for 1 aar

Ukens Nytts Ekspedition
Akersgaten 51, Oslo, Norge

BUY FLOUR NOW

Flour is advancing--Last chance to buy at old prices

KEYSTONE, 24½ LB. BAGS 55c; 49 LB. BAGS 93c
PURITY, 24½ LB. BAGS 66c; 49 LB. BAGS $1.19
DRIFTED SNOW, 24½ LB. BAGS 78c; 49 LB. $1.39
FISHER'S BLEND, 24½ LBS. 82c; 49 LBS. $1.43
COFFEE—S. & W., Maxwell House, Golden West, and Gold Shield, the lb. 35c; 2 pounds...68c
New crop California Walnuts, 2 lbs. 39c
New crop Brazil nuts, per lb. 15c
New crop fancy Almonds, per lb. 19c
Large crisp celery, per bunch 8c
Sweet Potatoes, 5 pounds for 15c
3 bunches nice medium carrots for 5c
Pure lard, per pound 10c
Milk fed Veal roasts, per lb. 18c
All steaks, young steer beef, per lb. 20c
Sugar cured Bacon, per lb. 23c
Willapoint Oysters, half pints 25c; pints 45c
Pig Pork Roasts, per lb. 12c

Washburn's
"BETTER THINGS TO EAT"
North 26th and Proctor PROCTOR 56

PRINTING

WE ARE fully equipped to do every kind of printing—Books, Newspapers, Periodicals, Pamphlets, Circulars, and Stationery.

All work done as you want it, when you want it, and at lowest possible cost . . . Our overhead is lower, and we split the difference with the customer.

"Efficiency spells Economy"

Puget Sound Publishing Company
1125 Tacoma Ave. So *Telephone Main 2520*

AL SLAGS TRYKNINGSARBEIDER UTFØRES HURTIGT OG BILLIGT

— MODERNE MASKINER O MATERIELL —

BREVPAPIR, KONVOLUTTER,
BILOVE, KONSTITUSJONER
FESTSANGE, VISITKORT, Etc.

PUGET SOUND PUBLISHING COMPANY
1125 Tacoma Ave. Tacoma, Wash.

BREV FRA ULRICHSEN

Ulrich Zakarias Ulrichsen

Daa det tydelig og greit var gaatt op baade for han Sivert og meg, at vi ikkje fikk anledning til aa ta pørsonally del paa det skandinaviske luft-programmet, som dem klemte i vei med torsdagskvelden forrige uken, saa bestemte vi oss for, at vi iallfall skulle lisne inn til dem, og kritisice dem. Daa klokken blev 10 om kvelden skrudde vi paa KVI, og nesten med det samme, saa hørte vi dem klemme ivei med "Ja vi elsker" og daa vart han Sivert saa begeistra, at han reiste seg op paa staaendes fot, og velta vannkaraflen. Eg førklarte for han, at det ikkje var nødvendig aa reise seg op, naar der ikkje var folk i nærheten, som ikkje saag han.

Efterpaa sangen saa fikk vi tale av redaktøren. Han var ikkje saa værst, — bare det at eg kunne ha gjort det bedre, og minst snakket i 4 minutter, der han brukte 2. Saa var der ein kar som spelte paa trækspel, og det var knakende godt — nett som eg skulde ha gjort det sjøl.

Daa han Syvertsen sang om fesken i havet, som var kommet paa fylla, og silla som fekk dilla og la seg efter torsken, daa lo han Sivert, saa eg var bange for at noke skulde hende han. Saa var der ein dame som talte fint paa noke som eg trur var Arendals-sprog, og etterpaa det saa spelte Nils Rein violin, saa fint om ho "Astri, mi Astri" at eg og han Sivert maatte byttes om lommetørklæe, og kona til redaktøren sang tilslut storagtigt.

Det var fint altsammens, og han Sivert og eg blev einige om, at det var saapas at vi kunde være bekjent av aa optræ en gang ved leilighet.

Eg er ikje i tvil om at der snart vil bli saa mange "rekvester" for meg at dem blir nødt til aa putte meg an, for ein times tid eller saa, men ka han Sivert skal optræ med, det veit eg sant aa seie ikkje. Han har prøvd seg ut paa alle dei musikalske instrumenter, som finns i huset. Først saa begyndte han med aa slaa tromme paa kaffekjelen, men saa slo han holl i botten, og maatte gje op den. Saa prøvde han seg med vaskebrettet, men daa kom vertinnen som vi bor hos inn og spurte om han Sivert var sjuk. Saa fekk han laane grei-kammen hennes, og skulde spele paa den, men daa truet ho med aa kaste oss ut. No snakker han om aa faa tak i en sakse-fon, og daa blir det vel til det at eg maa fløtte ut. Eg har sagt til han, at den eineste chansen han har til aa komme over "the air" vil bli den sottende mai neste aar, for daa behøver dem vel noken til aa hjelpes til med aa rope hurra!

Ullrichsen.

Verdensborgerskap

(Forts. fra side 1)

for opnaaende av en internasjonal, felles kultur, studiet av de klassiske sprog. Som det er nu er det knapt en student av hundre som virkelig lærer latin eller gresk. Han maa nedlegge saa megen tid paa gramatiskalsk analysering av ord og meninger, at han vanligvis mister al interesse for disse store folks virkelige liv og kultur. Gjennem forelesninger til tusener av studenter i løpet av tyve aar, er jeg overbevist om at de kunne faa et grundigere kjennskap i de klassiske sprog ved aa oversette disse, istedetfor den nu almindelige metode av mekanisk uttryk. Og hvis studenterne var innprentet med kjennskap og kjærlighet til sitt eget sprog, om de blev git en videnskapelig innsikt i denne metode av tilgang til verdenshistoriens sannheter og utviklende ideer, er jeg fullt overbevist om at de kunde tilvende sig den felles verdenskultur og aand i langt større utstrekning, enn gjennem den ringe, ytre kunnskap som nu vanligvis erholdes fra de klassiske sprog.

Resultatet av det hele viser at et verdensomfattende system av folkeundervisning er det beste og sikreste middel for verdensfred.

Det er sagt at mennesket avskyr krig. Mennesket avskyr krigen, forutsatt at man har lært aa avsky den. Menneskets natur er aa elske striden, aa stri inntil døden, om nødvendigt. Naturen har lært oss aa gaa døden paa slagmarken imøte med flyvende faner og klingende spill. "Vi er ætlinger av menn som elsket striden og av kvinner som elskede barn"; fra menn fyllt av lyst til aa kue og beseire sine fiender.

Alt vi kan gjøre er aa erstatte krigslysten med intelligens og intelligente maal. Dette blir kanske ikke saa lett, men veien til et stort maal er heller ikke bestrødd med roser. Man kan næsten si at intelligens er det eneste middel som ennu ikke er søkt anvendt i ledelsen av menneskelige, internasjonale affærer.

Vaart haap ligger naturligvis i folkeoplysningen, utdannelese med verdensborgerskap for øie, som en fullstendig del av hvert menneskes virksomhet. Internasjonalitet kan opnaaes kun ved haardt arbeide, fordragelighet og taalmodighet, kort sagt, gjennem undervisning. Ennu kan vi kanske ikke smi ploger av vaare sverd, men vi kan til stor del formindske vaabnene og gjøre dem til vaaben av internasjonalitet i stedet for nasjonale, politiske og økonomiske vaaben.

Tilslut: Det fornemste middel for opnaaelsen av internasjonalt fellesskap, er bøker, ikke kanoner; utbytning av professorer mellem de forskjellige landes universiteter, ikke giftgas; kommersielt samvirke og intelligent rationering av verdens naturrikdomme og muligheter, ikke blodbryppende, imperialistiske konkurranser for ære og makt.

Dette opnaaes ikke gjennem et plutselig midlertidig utslag av broderkjærlighet, men gjennem en fornuftig utdannelse med henblik paa menneskets behov, sjælsliv og attraa — dets naturlige psykologi — og gjennem aa dirigere folkenes ønsker og følelser mot høiere maal og rikere fullkommengjørelse av en kosmopolisk, internasjonal kultur, som ikke opofrer eller ødelegger, men virkelig tjener de utviklinger som er de mest ønskverdige, dynamiske kulturelle arv av hans egen nasjon.

Hvis det blir krig —?

(Forts. fra side 1)

ker med England og U. S. A., og vil det ikke, slipper det et skarpslepet vaaben, som det daarlig kan undvære i kampen. Selv en partiell blokade vil skade umaatelig, da England og Amerika har ca. 65 pct. av hele Kinas import paa haanden, Hongkong, som jo ogsaa er engelsk, næsten hele resten. Var dette saa enda i en velmaktstid, men det inntreffer i en nedgangstid, hvor de store eksportland engstelig har sett hen til at Kina atter skulde faa ro i landet og bli kjøpekraftig.

Japan vil derfor antagelig velge aa føre krigen som en manchurisk felttog alene. Selv dette vil ikke være uten fare i internasjonal henseende, da Manchuriet med sine 30 millioner mennesker spiller en betydelig rolle i verdensøkonomien med sine soyabønner og tillike er et av de store eksportlands "forjettede land." Men selv om England og Amerika skulde staa med korslagt armer, vil Russland, som eier den østkinesiske bane, møte frem, og en konflikt med Japan kan bre sig før man vet det.

En østasiatisk krig har derfor ganske uoverskuelige muligheter. Japan er militært sett enormt sterkt og strategisk begunstiget fra naturens haand til overmaal. Det har imidlertid en befolkning som ikke kan leve av landet, men har grepet til industrialisering. Japan kan derfor ikke heller undvære det kinesiske marked, som avtar en tredjedel av dets eksport.

Saaledes løper de militære og økonomiske problemer paa tvers av hinannen ute i Østen, og Kina er til overmaal absolutt selveksisterende. Det er saa stort at det kan taale at selv betydelige deler av dets territorium besettes, det kan brødføde sig selv og med sin nøisomme befolkning rolig vente. Det er derfor kanskje det eneste land i verden som kan anvende Napoleons bekjente maksime: "Alt i krigen avhenger av aa vinne tid," men Japan, "Østens Prøisen," likesom det Wilhelmske Prøisen maa føre en krig med øiet paa urviseren.

REIS HJEM TIL
NORSK JUL
med Juleskibet
FREDERIK VIII 9. Dec.
$93
paa tredje klasse.
Festlige arrangementer.
Alle skibe fører Cabin Class, Tourist Class og Third Class.
Anløper Kristiansand og Oslo.
Viderebefordring uten ekstratilleg til Bergen og Stavanger.
Avseilinger fra New York:
FREDERIK VIII.....9. Dec.
HELLIG OLAV.....29. Dec.

KAHYTPLASSER
kan nu bestilles med
Scandinavian Fraternity av Amerika Exkursion
fra Seattle 22. mai 1932. Fra New York med "FREDERIK VIII" 28. mai.

Lokalagenter i alle byer.
SCANDINAVIAN AMERICAN LINE
218 Joseph Vance Bldg., Seattle, Wn.
MARTIN CARLSON
1125 Tacoma Ave., Tacoma, Wash.

Lower Rates
FOR thirty years this company has served the needs of Western and Central Washington. It is significant that as the use of electricity has increased our rates have steadily dropped.
TODAY these rates are among the lowest in the nation—and
Still Going Down!
Puget Sound Power & Light Company
"Electricity Is Cheap In Washington"

A New RADIO INSPECTION SERVICE
We will call at your home and test all your radio tubes, voltages and make a general inspection of your entire radio and aerial system for—
50 CENTS
Phone Us Now!
Enjoy the satisfaction of dealing with a concern that really knows radio, specializes in it and has modern equipment. A phone call brings an expert.
McDONALD Radio Service
3821 North 26th St. Proc. 112

Permanent Address and Mail Forwarding Service
$2.00 pr. aar
Kontant betales for alle gamle bøker — norske, svenske eller engelske.
SWAN BOOK STORE
1409 Pacific Ave.
Tacoma, Wash.

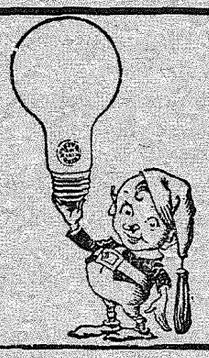
Edison Mazda Lamps
Photo Flash Lamps
Scene-in-Action Lamps
L. R. Zack Electric Store
3815 North 26th Street Proctor 709

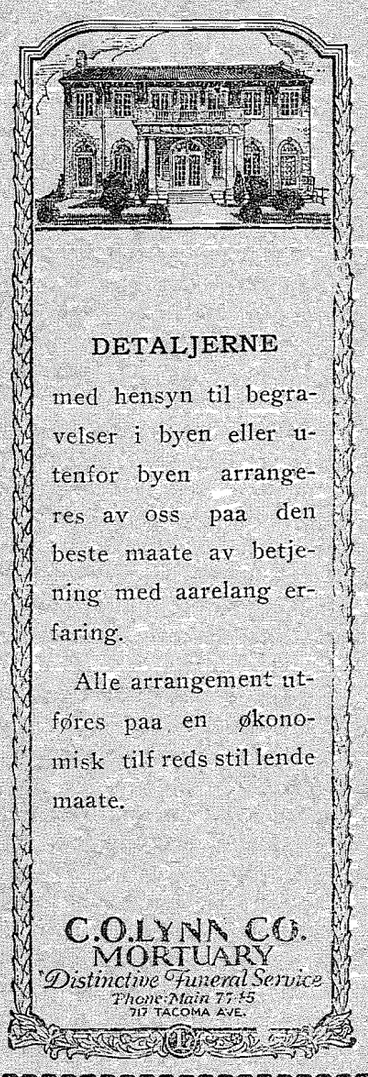
DETALJERNE
med hensyn til begravelser i byen eller utenfor byen arrangeres av oss paa den beste maate av betjening med aarelang erfaring.
Alle arrangement utføres paa en økonomisk tilfredsstillende maate.
C. O. LYNN CO.
MORTUARY
Distinctive Funeral Service
Phone Main 77-75
717 TACOMA AVE.

GREETING CARDS
are always in demand and for that reason we keep our stock fresh with the new cards as they come out—You'll always find the newest cards—for any occasion—here.
Paramount Theater Free Matinee Tickets given to parents only—no purchase required.
PROCTOR PHARMACY
S. & H. GREEN TRADING STAMPS. — WE DELIVER
3822 North 26th St. W. P. Ragsdale. Proctor 571

HEAR THE—
75 VOICE NEGRO CHORUS
Singing Spirituals and Plantation Melodies
at the
Temple Theater
TUESDAY EVENING, NOVEMBER 17
Admission — — — 50c, 75c and $1.00

SEAMON'S FLOWER SHOP
Rust Building
Corner 11th and Commerce

Sherman School Operetta
THE DREAM BOAT
MASON SCHOOL AUDITORIUM
Friday, November 20, 8 p. m.
Advance Sale - - - - - 25c and 50c

"Efficiency spells Economy" We print the North End News
PUGET SOUND PUBLISHING CO.
PRINTERS AND PUBLISHERS
CHRISTMAS GREETING CARDS
Your name process engraved on beautiful cards at practically no additional cost. See our wide range of samples.
1125 TACOMA AVENUE PHONE: MAIN 2520

Plumbing and Heating Service Complete
G. A. Richardson
2607 No. Warner Proc. 548

Madam Nelly E. Webb
Maker of fine garments.
Phone Proctor 2874 2514 North Union

"Western Viking" koster til Norge $2.00 pr. aar.

★ Christmas-Cards ★
NOW IS THE TIME to order your Christmas cards, so that you may have a select and appropriate greeting card.
We have a wide range of samples, some inexpensive as well as some of the more elaborate. Make your Christmas greeting carry that air of individuality which you will not find at the ordinary store counter. — We give the additional service of "process engraving" your name at practically the cost of the original card. No orders can be taken later than November 30.
PUGET SOUND PUBLISHING COMPANY
1125 Tacoma Avenue Tacoma, Wash.

Phone: Office Mad. 3813-J-5
Brookdale Lumber Co.
Brookdale on Mountain Highway
Lumber, Hardware, Paints etc.
P.O. Address R. F. D. 3, Box 376A
Tacoma, Wash.

Try the
Hillcrest Meat Market
1214 So. K St.—Main3490
FREE DELIVERY
Service Always Our Motto

B. PAULSON
Juveler
Forsteklasses Ur-reparationer
1016 So. 11. St., Tacoma, Wn.
(Nær 11th og K st.)

Bugaboo
FOUNTAIN LUNCH
Parkland, Wash.

Skoledage er Sko-dage!
Men hvorfor kjöpe nye sko? ? ? ? ? ?
Komfortable brukte sko, rigtig reparert, vil gjöre Deres barn bedre istand til aa befatte sig med sine lekser, istedetfor deres fötter—og du sparer penge.
Champion Shoe Repair Shop
1302 So. K G Fera, prop.
Call and deliver service. Main 2058