WESTERN VIKING

NORWEGIAN WEEKLY PUBLISHED EVERY FRIDAY
AT 1216 SOUTH KAY STREET, TACOMA, WASHINGTON.

"VESTKYSTEN"—"TACOMA TIDENDE"
— ONLY SCANDINAVIAN WEEKLY PUBLISHED IN TACOMA, WASH. —

SUBSCRIPTION, DOMESTIC .....$1.00 PER YEAR
SUBSCRIPTION, FOREIGN .....$2.00 PER YEAR

50de Aargang (Tacoma Tidende) | TACOMA, WASHINGTON, Fredag den 2den juni, 1939. | No. 22.

Kronprinsparets Triumftog

AV HANS OLAV PRESSE ATTACHE

Ute på den lange, åpne plassen for bygningen hvor lunsjen ble holdt stod tusenvis av mennesker og ventet på et sidste ord fra Kronprinsen. Mens han talte i høytaler og mikrofon, kom en gammel mann langsomt gjennem mengden som fylket sig bak Kronprin-sen på toppen av trappene. Han var så gammel at ansiktet var et eneste nett av rynker, men øynene, blikket klare og vennlige bak brillene. Major N. R. Østgård forestillet ham for Kronprinsen. "Eg heite Isak Johnsen og e bli hundre år til hausten", sa den gamle til Kronprinsen, og mens hans gamle, knoklede arbeidsneve holdt Kronprinsens sa han: "De va godt du kom, Olav!"

I Northfield, Minn.

Sol og blå himmel hele dagen. Bilene æter opp landeveienes cement, stanser her og der hvor folk har stimlet sammen: norske og amerikanske flagg, voksne og barn, somme på mammas arm, somme på ponnier med langt ragg. Det blåser en vind av norskhet over hele landskapet. I Preston, Minn., overrekker en ung gutt, revneferdig av stolthet en gave til Kronprinsen: en fem og et halvt punds ørret, fisket denne selvsamme morgen; værs'go, den er for prinsen den! Videre, videre. I Bloming Prairie tordner en høyttalerstemme mot bilene: velkommen, velkommen.. Så stanses der litt og Kronprinsen må opp på en tribune og tale og takke. Han taler så ofte nu at knapt noen politisk kandidat har det hetere i valgkampen. Ved landeveien utenfor en enslig farm står en far og tre små sønner, faren holder alvorlig et stort norsk flagg, og guttene står i barnslig givakt: leve Kronprinsparet--

Grand Canyon

I skumringen kjører det kongelige følge de seksti mil fra Williams til Grand Canyon. Veien er smal men god og den bukter sig som en midgarsorm gjennem det bølgende landskap hvor furuskogen stundom står tætt inntil betongsstrimmelen og leilighetsvis åpner sig i brede sletter.

I vest synker solen, rød og mætt av dagen her i dette menneskeforlatte landskap. Et rådyr stanser i undring i lysstripen som faller fra bilene, løfter hodet med unge horn og bykser inn i skogen.

Etsteds i dette landskap hadde for nesten fire hundrede år siden Don Lopez de Gardenas ridd med tolv tapre menn sin ukartlagte vei mot Grand Canyon på jakt efter de syv byer av gull. Istedetfor gull fant han et vanvittig dypt og bredt hull i jorden. Hans menn forsøkte å komme sig ned til elven som fløt hissig og muddergul gjennem slukten, men de maktet det ikke! Stener som for Don Lopez de Gardenas nakne øye så ut til å være mannshøye viste sig å være høyere enn det store tårn i Sevilla-- Skuffet vendte Don Lopez og hans ryttere tilbake til Mexico. Alt de bragte med sig var et uforgjengelig inntrykk av vill skjønhet, og Grand Canyon fikk plass i legenden om det merkelige landet i nord.

Dette var i 1540. Hele 236 år skulde gå før spanske ryttere atter stod målløse ved Grand Canyons avgrunn. Det var de to prestene Padre Garces og Padre Escalante som i den henrivende og fruktbare Havasu Canyon tett ved Grand Canyon.

De første amerikanere som trengte frem til dette strøk var James O. Pattie og hans far; i 1825 fanget de bever her. Men først i 1858 fikk man egnen kartlagt av løytnant J. C. Ives.

Dengang og nu

Vi kommer frem til El Tovar hotell som ligger bare noen skritt fra Grand Canyons lodrette skrent. Det er stummende mørkt, men noen i følget spaserer fra hotellet til den lave muren som er det eneste vesle brystvern mot avgrunnen. Blanke stjerner henger i himmelen, men der er ingen måne, og det er mulig å få noe inntrykk av Canyon. Alt er bare et mystisk mørke som om himmelrummet også strekker sig under føttene på en. Det er nifst, det er også koldt, og man vender tilbake til det koselige, tømmerbygde hotell bristende full av forventning for morgendagen.

Så kommer dagen!

Sol og blå himmel og små kvite skyer. Der ligger Grand Canyon, et eventyr, et ufattelig påfunn av naturen. Man forsøker å binne inntrykket i ord, men det går ikke fordi man savner sammenlignings momentene. Det er, kan man si, Himalaja i revers: istedetfor å rake opp mot himmelen strekker denne fjellheimen sig i ville skar og tårn fra elvenes leie en mil under overflaten opp mot platået hvor vi nu står.

Det er som om Gud selv har gått i søvne en natt og tråkket tusen timer dypt ned i jorden..

Det er som om hele landskapet har fått ulivssår, og blodet lyser mot en i purpurprakt fra de bratte skrentene.

Men der er også brede striper av frodig grønt gress. Der ligger Phantom Ranch som et gjenferd; der stuper også Colorado elven fra stryk til stryk inntil den flyter ut i Boulder Dam-anlegget mange mil lengere vest. Der flakker også små fugler fra tre til tre.

Grand Canyon er jordens gjespen, et Gimmgagap av en annen verden. Her er klodens involler i lag efter lag, et paradis for geologer som her finner sten og jordlag og fosiler fra millioner av år siden. Det er som en opslått bok.

Menneskefantasien er tendt i bramn av denne fryktelige flenge i jordskorpen. Indianerne, som ennu bor her, har skapt legender omkring Grand Canyon:

En veldig flod strømmet gjennem fjellene her og brøt vei i berget. Menneskene ble spart, fordi de ble omdannet til fisk. Og i ærbødig ihukommelse nekter Navajo indianerne den dag idag å spise fisk. De kunde jo æte sine egne forfedre.

En ung indianerhøvding mistet sin unge, skjønne brud. I sin sorg bønfaldt han den store Aand om adgang til å besøke hennes ånd på betingelse av at han aldri vilde røpe veien eller gjenta visitten. Han førtes til Grand Canyon, og her traff han sin unge viv, og for at ingen skulde finne deres spor lot Gudene Den store Elv fosse innover kløftens bunn og vasket mokasinsporene ut.

Men geologene estimerer ikke disse legeniariske forklaringer.

(Fortsat s. 7)

PROLOG

(Forfattet og opplest av Hjalmar Jensen, ved Losjes Nordens Fest den 25. mai, 1939.)

Ordensbrødre — norske menn. —
Når jeg blikket vender henn ,
mot det lyse, mot det høie,
jeg ser de mål vi har for øie.
Så jeg blott de enkle dale,
falt nok billede isammen;
ti det er det store, hele,
som så vakkert passer rammen.
Der er tale om en arv,
som vi fikk av far og mor.
Skal vi vareta deres tarv,
må der mere til enn ord.
Det skal handling til å bære
arven så det skjer med ære.
På det byggverk som i tiden
nordmenn lagde grunnvold for
Må der bygges mere siden —
reises større år for år.
Det er ikke "en og "en";
men et samlingsåndens stempel
i et fuldført "Nordens" tempel.
som skal merke hver en sten,
Vi kan gjøre unnerverker
når vi her tilsammen slutter,
norske menn og kjekke gutter,
under Norges Sønners merker.
Det var samlingstankens ånd
og en trofast sikker hånd
som slo dem ned ved Hafrsfjord.
Det var samlingsåndens dag —
småmanns tankers fall for stålet.
Norges ætling — ser du målet? —
Hvis du gjør, så ta et tak.
La verden se at slekten enn
sig fylker under Haralds fane.
La Norges fortids kjemper mane
oss til å slå et slag igjen.
Vi lar dem mane oss på ny til dyst.
Vi tenner varder — sender bustikk ut.
Vi lar det høres ifra kyst til kyst
og spreder broderskapets glade bud.
Ja varden varsler samlingstankens ånd
og sender fredens budskap over jord.
Vi rekker nordmenn broderskapets hånd
og hilser venn og frende som vor bror.
Det er det store bud som sammenbinder
Haraldsætten i den nye dag.
Det er idealet som vi finner
når vi fylkes under "Nordens" flagg.
Og engang, når i aftenglødens spill,
du ser tilbake på en fullført gjerning,
du gledes vil. — fordi din livets terning —
ble kastet iblandt menn som vil.
Med seil i topp og braser satt
vi skyller overbord de ting som hefter,
og tar med oss fra fortidsdrømmens natt, —
nytt mot, — nytt håp — og nye krefter.

Fra Det Kongelige Besøk i Tacoma

Lille Dagmar Quevli, datter av Dr. Christen Quevli og frue, sees på ovenstående billede, iferd med å overrekke Kronprinsesse Martha en bukett av blomster før banketten i Winthrop Hotel. — Kronprinsessen ble også overrakt blomster ved mottagelsesfesten i Armory om aftenen av fru Berglund, Storlosjepresident for Døtre av Norge. —

Radiotelegrammer Gjennem Norsk Radio Presse

Oslo, 23. mai.

Odelstinget vedtok idag mot 19 stemmer å forandre universitetets navn fra Det Kongelige Frederiks Universitet til Universitetet i Oslo. Blandt dem som stemte mot forandringen var stortingspresident Hambro og forhenværende statsminister Mowinckel.

Det Nordenfjeldske Dampskipsselskap har sluttet kontrakt med Fredrikstad Mekaniske Verksted om en bygning på 2500 tonn. Båten skal settes inn i Middelshavsfarten, blandt annet til fruktfart. Man regner med levering til høsten 1940. Dette blir verkstedets 29de båt, som blir bygget med kjelene på dekk.

På grunn av store vanskeligheter for barnerike familier med å skaffe sig bolig i Oslo har formannskapet henstillet til Oslo Gårdeierforening på enhver muli måte å arbeide for større forståelse fra gårdeiernes side overfor familier med barn. Samtidig foreligger der et forslag om utarbeidelse av statistikk over barnerike familier.

I Representantskapsmøte i Norges Automobilforening igår oplystes det at det ifjor kom 87,000 ad landeveien, mens 30,000 biluturister kom med skip.

En rekke av de nordmenn som deltok i åpningen av Norges paviljong ved Verdensutstillingen i New York vendte igår hjem med "Stavangerfjord". De uttaler sig mye begeistret over reisen, fremforalt om åpningshæytideligheten, som amerikanerne enstemmig betegnet som en stor suksess.

Vinmonopolet hadde ifjor en omsetning på over 97 millioner kr. hvilket er 8,5 mill. kr. mer enn i 1937. Efter prisforhøyelsen før jul er det konstatert nedgang i brennevinssalget. De offentlige inntekter av monopolet er 71,2 mill. kr. mot 66,5 mill. i 1937.

I en korrespondanse til "Aftenposten" fra den store tyske fiskeri-og hvalfangst-utstilling i Hamburg, skrives det at tyskerne ikke synes å ha planer om utvidelse av sin hvalfangst. Derimot skal man søke å gjøre den mer intens, antalig skal flere nordmenn søkes engagert for å opnå større utbytte. Tyskernes vitenskapelige undersøkelse av hvalbestanden betegnes som epokegjørende.

Stavanger Tankrederis dobbeltskruede motortanker "Senator" er solgt til Frankrige for 2,600,000 kr. Skipsreder Holtås motorskip "Sakre" er solgt til Riga; det opgis å være betalt med 1,050,000 kr . Arendalsdamperen "Gundini" er solgt til Italia for 4 a 5 hundre tusen kroner.

Ved Strømmens Verksted skal man i ner fremtid begynne fabri-

(Fort. side 2)

GOV. MARTIN PROCLAIMS "WASHINGTON SUGAR WEEK" JUNE 4-10, AND URGES SUPPORT OF SUGAR INDUSTRY

Governor Martin (seated) signs the "Sugar Week" proclamation at Olympia. Left to right, standing, are Harve Hart, Secretary-Treasurer, Eastern Washington Cooperative Beet Growers Assn., Toppenish; H. M. Monsen, President Western Washington Beet Growers Assn., of Lawrence; Roland E. Jones, President Eastern Washington Cooperative Beet Growers Assn., Toppenish; Wallace Purdin, grower of Wapato; E. J. Flanagan, grower of Wapato; Frederick Benz, grower of Toppenish; and C. O. Hill, grower of Sumas. Lower left, the modern U & I factory at Toppenish. Lower right, topping a sugar beet with special knife, in the field.

Inviting the people of Washington to give every consideration to the use of Washington-made sugar, and to encourage the continued growth of this basic industry, Governor Clarence D. Martin, in an official proclamation, has set aside June 4th to 10th as Second Annual "Washington Sugar Week."

Last year, nearly 60,000,000 pounds of pure, unexcelled Washington sugar were produced. Several thousand farmers produced the beets and 2500 agricultural workers participated in the harvest. Some 575 men were employed in the big factories at Toppenish and Bellingham. During the operation season, factory payrolls totalled $75,000.00 per month.

More than $7,500,000.00 has been invested in the twenty-year process of establishing the beet sugar industry in the state of Washington. Based on 1938 production, more than $375,000.00 in federal and state taxes will be paid each year in connection with our Washington sugar operations. Three million dollars of wealth are added to the state by the industry annually, it is stated.

Throughout the state, effort will be made to take recognition of the industry by meetings and civic demonstrations.

In the proclamation, Governor Martin declared: "The first week in June of last year was set aside and proclaimed as Washington Sugar week in celebration of the end of a twenty-year struggle to successfully establish the sugar industry in our state. Once again, we approach the summer season when sugar consumption will be at its peak and the support of this Washington industry is again requested. The production of sugar has reached nearly sixty million pounds during the past season, firmly establishing itself as one of our important industries."

LYKKE PAA REISEN

Nu kommer snart den tid hvor ovenstående ord ofte vil komme til å lyde! Står man på perrongen og har fulgt gode venner til toget, er det dette ønske man gir dem med på veien når de reiser avsted, det samme gjelder når man vinker til skipets passasjerer, idet landgangsbroen tas bort og klokken ringer for siste gang. Lykkelig reise, det håper vi alle på, når vi drar ut på ferie og lengter efter nye inntrykk, hviletid og forøkede krefter; men tenker vi på den lange og ofte besværlige reise, vi hver især skal foreta gjennem livet, så trenger vi endnu mere til å få et godt ønske med om lykke på reisen, som til tider kan være farefuld nokk. De fleste småreiser, vi foretar oss, går fullstendigt efter programmet; men stevner vi lenger ut, må man alltid være belaget på at der kan hende noe uventet, ubehageligheter kan støte til, uante farer kan møte den reisende, verdier kan bli frarøvet en og man kan trues på livet av ulykker av forskellig sort.

Noe lignende kan hende på en av alle vore dagsreiser gjennem tilværelsen. Hvad vet vi om det som vil møte oss imorgen eller bare om få timer. Likesom landskapet og omgivelserne trær frem for oss og kommer oss nær eftersom vi reiser igjennem det, således også med vort liv, hvor time for time, dag for dag åpenbarer for oss hvad vi skal oppleve. Det gjelder derfor om å være vel utrustet, så vi ikke reiser på det uvisse eller uten ledsagelse. Der er det godt å følges av en som har foretatt den samme reise, som vet hvad man skal vokte sig for, kjenner de steder hvor man trygt kan holde rast og vet hvor man skal henvende sig hvis man trenger hjelp.

Der må vi alle tenke på den bedste reisefelle som for å stå alle jordens slekter vi foretok den strenge reise fra Bethlehem til Golgatha. Som ingen annen kjenner han de farer og besværligheter der kan møte et menneske på livsveien. Reis derfor ikke alene; men ta ham med, som fører, hvorhen enn farten går. Og likesom de færreste drar ut i verden uten en cent i lommen, således må vi også sørge for at ha reisepenger med på vor ferd ut i livet. Og den gyldne mynt som vi kan få mot og håp, trøst og kraft for, er vor tro på Gud og bønnen til ham. Tar vi denne frem av vort lønlige gjemme og bruker den hver gang vi føler oss forsakte eller trenger til å styrkes, på amen måte, så vil ingen forgjeves gi denne mynt ut; for han som ser hvad der er oss gavnlig nettop da, vil senne oss det vi allermest behøver.

Der er så mange mennesker hvem vi synes at de ikke gjør noen lykkelig reise! Men vi vet jo også at der er så mye å gjennemgå her; livet, det er nu engang således at vi ikke er bestemt til en dans på roser. Noen er kanske ulykkelige, fordi de ikke har de omtalte reisepenger med. De går ut for egen regning, og når så det de har slipper opp, står de der uten reserver. Intet under at det da kan knipe! De eier ikke noe å ty til som er sterkere enn de ser, og når deres egen kraft så er brudt, er de de ensomste blandt de ensomme. Andre kan mitt i prøvelsernes tider være forunderlig sterke. Det kors som legges på dem trykker dem ikke til jorden. Det er som der er blitt sagt om fuglen, den må vel bære sine vinger; men den kan dog hæve dem mot himmelen, når den vil. Således også med det som legges på oss av sorger og tunge tilskikkelser. Båret på rette vis, er det som vinger der bringe oss nermere Gud til dig, nermere dig, selv om et kors det er, de løfter mig! Tanken herom gir mot og styrke og holder en oppe, hvor andre må segne på valen.

Ser vi oss om i det land, hvorigjennem vi reiser, da må vi holde med salmedikteren, når han sier:

"Jeg går ut i fare, hvor jeg går,
min sjel skal altid tenke, at satan allevegne
Staar i veien, med sin lenke; hans
skjulte helvedbrand mig let forvilde kan,
når jeg ei på min skandse står; jeg går
i fare, hvor jeg går."—Brorson.

Enhver av oss må bekrefte dette. Ofte er vi på forunderlig måte blitt skjermet på vor vandring. Vi så det ikke straks, men senere har det stått oss klart, at vi i dette eller hint tilfelle kunde være kommet ut i noe som var blitt til ulykke for oss. Men en usynlig makt bevaret oss frelst gjennem alt sammen, og vi føler gang på gang at det er som gik der en englevakt omkring oss.

Mange stympere hører vi om at de forulykkes på reisen. Vi må hjelpe dem vi møter på vor vei så godt vi kan. De er kanhende utsatte for så mye som aldrig har nådd oss, fordi vi hadde et hjems beskyttelse, et vern i vore kjære, i vor opdragelse, vort livssyn og langt bedre kår. Hvad sligt betyr, ser viførst riktig hvis vi kommer på nermere hold av hele den tilværelse der lever på livets skyggeside, hvor mye vi knapt kan tenke oss, er den rene virkelighet, hvor onde makter driver sitt spill, herjende, nedbrytende hvad der heter ære, uskyld og god samvittighet.

Derfor gjelder det å holde sig ner til livets gode makter, å lære børnene og de unge at det er dette der er det bærende, det eneste som holder mitt i hele det gyngende univers. Hvem tør sende sine unge ut på den farefulde reise uten bevistheten om det i sjelens dyp Utstyrer dem med alt annet,. . .mangler de dette, da er det som å senne våbenløse ut mellem junglens rovdyr. Gi dem troens lampe og bønnens sterke makt med på veien. Da går de ikke alene, men har den almektige, rike og kjerlige, med sig, hvis ånd aldrig vil slippe dem, men fører dem frelst gjennem alle farer.

Så ønsker vi da hverandre: Lykke på reisen ut i livet! Vi er allerede et stykke frem, kortere eller lengere; men endnu har vi mange dagsreiser tilbake. Gud give, vi må kunne lette dem for hverandre og alltid holde oss til ham som ene kan hjelpe oss til en lykkelig tilendebragt reise, hvor målet er nådd og det omflakkende reiseliv for bestandigt ophørt.

O min sjel, du går og vanker blandt
de mange verdens ting, samle disse vilde
tanker, se dig oventil omkring! Ak, hvad
nytter Kedars hytter, pillegrim, hvor er ditt
hjem? Lad ditt øye akte nøye på ny Jerusalem!

Hele verden går til grunde, av den
lille jordens bold, av den store himlens
runde bliver intet i behold. Akt i tide,
Du kan vite, når du selv av verden går,
at du hisset er forvisset om den stad, som
evig står

Sig mig dog, hvad er vel dette tabernakels
jordisk hus? Sig mig dog, tør noen
sætte lid på smuldret ler og grus? Sette
ældes, dette faldes, o, så må man dog herut!
Men en bolig evig rolig er beredt for lammets brud.

Kast med lengsel troens øye opp til
Hun den fagre stad, akt på evighetens
høye! Tross al satans harm og hat, er
den funnet fast og grunnet,
murens grundvold er så rar, thi
av rene edelstene er den glimrende og klar.

Stadens porte og dens gater
er av perler og av guld, hør der er alle glade.
Hør den sang av søthet fuld! Hør den
kvede i den glæde, som er fri for nag og nød,
fri for plage, sukk og klage, fri, for gråt og fri for død!

Der er ingen sol og måne på hin evig himmel sat,
der er ingen sky og blåne,
ingen aften, mindre natt.
Der må være glands og ære, se, den hellig Gud er sol!
All ting frydes, se der skydes
stråler ut Lammets sol!

O, min sjel, du går og vanker
blandt de arme verdens ting.
Samle sine vilde tanekr, se, oventil omkring!
Herre led mig, og bered mig til din himmel,
til mit hjem! gjør mig verdig, gjør mig ferdig
til det nye Jerusalem! — Ambr. Stub.

Mpls., Minn, fredag den 19de mai 1939.

L. Kvalsten.

— Er du lykkelig i ditt ekteskap?

— Ja, jeg kan ikke klage — min kone hjelper mig både med maten og opvasken. —

— Se her, Kelner, det er et stykke tre i lapskausen. At det er hest kan endda gå an, men hest og vogn er litt for mye.

Amazing NEW "Bubble Bath" rids teeth of ugly, dull film

It's almost incredible the way the NEW Listerine Tooth Paste, containing Luster-Foam detergent, makes teeth glisten and sparkle.

The instant brush and saliva touch Luster-Foam detergent, it surges into a foam of tiny, active bubbles, which gets at stain and decay breeding areas that even water may not reach. And as it sweeps over tooth surfaces and into minute crevices, your whole mouth tingles delightfully . . . your teeth take on new polish and luster.

The regular size tube is 25¢. But your best buy is the big 40¢ tube containing more than ½ pound of this modern, *energized* dentifrice. At all drug counters. Lambert Pharmacal Co., St. Louis, Mo.

THE NEW FORMULA
LISTERINE TOOTH PASTE
supercharged with
LUSTER-FOAM

EVEN YOUR BEST FRIEND WON'T TELL YOU

You yourself might easily have halitosis (bad breath) without ever suspecting it. And the subject is so delicate that even your best friend wouldn't tell you.

That's the insidious thing about halitosis. Nearly everybody offends at some time or other . . . usually without suspecting it. Are you positive your breath is fresh and pure right now?

Why take unnecessary risks? It is so pleasant and easy to guard against this offensive condition. Just gargle with Listerine Antiseptic.

Listerine Antiseptic quickly halts fermentation, a major cause of odors, then overcomes the odors themselves. Get in the habit of using Listerine Antiseptic morning and night, and before all important engagements. Lambert Pharmacal Company, *St. Louis, Mo.*

LISTERINE for HALITOSIS
(BAD BREATH)

VAAR—RENGJØRING
KAAPER — KJOLER — DRESSER — GARDINER og GULVETEPPER
Vi Henter og bringer
HILL-TOP CLEANERS
Karl Tangedahl
1103 So. 11th — BR. 2817

KJØB—
Dr. Peters Kuriko
Dr. Peters Ole-Oid Liniment
fra Deres Agent Idag
eller skriv direkte til
Dr. Peter Fahrney & Sons Co.
2501 Washington Blvd.
CHICAGO, • ILLINOIS

Når De besøker Seattle — avlegg oss et besøk
Er det dårlig med appetitten — eller De har lyst på noe riktig velsmakende, så prøv
Snowdrift Cafe
Norsk og Amerikanske Retter — Øl og Vin
705 Pike Street M. E. HOFSETH, Vert.

KAY STREET CAFE
(FORMERLY K ST RESTAURANT)
CHARLES VALENTINE, Prop.
★
Everybody say's: "They served wonderful food at the Kay Street Cafe"
★
1018 So. Kay Near 11th and Kay

SELGER ASSURANSE
Det kan vere hvad slags assuranse en trenger: Livs — Helse — Brand — Innbrudd — Tyveri — Bil — Fiskebåter — Bygningsforsikkring, — samt mange andre sorter assuranse kan man bestille hos Hans Lavik, 812 Wash. Bldg. MA 1700.

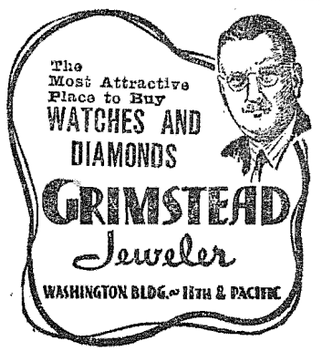

Hinz Florist
VI SENDER BLOMSTER PER TELEGRAF
MAin 2655 — So. K at 7th

E. M. Johnson
CEMENT CONTRACTOR
All Kinds of Cement Work
Estimates Given - Right Prices
2332 So. Kay MAin 7994

ANTHONY M. ARNTSON
Attorney
Telephone MAin 9232
1502 Puget Sound Bank Bldg.

COMPLIMENTS to NORDEN LODGE NO. 2, Sons of Norway
DR. C. QUEVLI, JR.
Medical Arts Bluilding

Drugs Toilet Goods Stationery
LIEN & SELVIG
Finest Norwegian Cod Liver Oil
FREE DELIVERY
Cor. 11th and Tacoma Ave.
Phone MAin 7314 ..

BESTE SORT SMØR
Crystal Creamery
Crystal Palace Market
til den rimeligste pris . Vårt smør er kiernet fra den fineste kvalitet av fløte.

THE CAMERA SHOP

Finest Photo Finishing
Complete Photographic Supplies
1021 Pacific Ave. Ent. Wash Bldg

A SERVICE OF REFINEMENT
With Dignity—and Reverence
BUCKLEY-KING
FUNERAL SERVICE
104 TACOMA AVE.
BDWY. 2166
In our
BEAUTIFUL FUNERAL CHURCH
at
No Greater Cost Than Elsewhere

TUBBY — **Tickling the Ivorys.**

Av Hans Olav Presse Attache

(Forts. fra side 1)

De peker på elven og på slitasjen i millioner av år. De henviser til de små plantene som vokser langs sidene: der ligger årsaken. Disse plantene er som små svamper; de opfanger regnvann og danner en svak syre som æter sig inn i den bløte stenen og danner huller. I hullene faller frø fra større plantevekster som sender røttene sine inn i stensprekkene. Vann kommer til. Frosten setter inn og naturens uimotståelige utvidelse finner sted; det blir sprengning og plass til hele trær: pinyonfuruen, enerbærbusken og andre. Det voksende træ svaier i vinden og bidrar til å rikke på fjellet. Så ruller de med bulder og brak ned i Canyons bunn.

Det går sent, men naturen følger ingen timeplan. Planterøtter har sprengt berget i millioner av år. Frosten hjelper; det samme gjør vinden som suser gjennem denne fabelaktige jættegryte. Avfallet føres av Colorado-elven nedover og vestover. Der er nok å ta av: Grand Canyon er 278 mil lang og tretten mil vid på det bredeste, og Colorado-elven er en strømmende flod på fra tre til fire hundrede fot bred!

Kronprinsen og Kronprinsessen med følge kjøres i bil henved 25 mil fra El Tover hotellet til vakttårnet som står på toppen av en av de herligste avsatsene. Utsikten er slik at man formelig mister pusten. Herfra ser man milevis innover Canyon: der tårner Wotan's Throne og Zoroaster Temple; der reiser sig i farverik majestet Brahma Temple, mens Buddha Temple holder sig reservert inn mot den nordlige skrent. Mot øst strekker The Painted Desert sig i hundrede mil, skilt fra Grand Canyon ved Coloradoelven og opkalt efter de hundrede farvenyanser som toner mot en i uregelmessige flater. Her, for tusener av år siden, levde kjempeøglen (Dinosaurus), her kan man ennu finne fotefarene efter ham.

Fotografiapparatene er i travl virksomhet. Kronprinsen og Kronprinsessen innstiller og knepper av. Det blir minner for livet. Major Østgård er også en flittig kameraskytter, og ellers er følgets offisielle fotograf og filmoptager Ottar Gladtvedt på farten overalt, ikke minst med farvefilm.

Indianerne ser man overalt. Deres stammer går tusener av år tilbake. Før dem bodde et klippeboligfolk her. Ruinerne av deres merkelige leir klint inntil fjellveggene kan ennu sees. Man vet litet om dem; de er forhistoriske. Vi stanser ved en slik ruin. Nu ligger knapt sten tilbake på sten, men det er tydelig at her bodde engang mennesker. Stenrader i små firkanter og i større, og litt bortenfor ser vi "Kiva'en" hvor stammens ceremonier ble avviklet. Her lød engang festskrik og trommebulder. Nu er det bare noen stenrader på avgrunnens rand. . .

Om eftermiddagen samles man utenfor Hopi indianerhuset like ved hotellet og ser på indianerdans. Fjær og maling og noen hyl og trommeslag. Det virker ikke ekte. Kommersialiseringen er rutinemessig organisert. Efterpå kastet man sølvmynter på en tromme. Det er kollekt. Indianerne skal jo også leve. . . .

Om kvelden er det moro i Bright Angel Lodge salen. Cowboy sanger stiger fra den lille gruppen og gynger melankolsk gjennem rummet. En værbarket kar lager kunster med lasso. Det er jevn og pen underholdning og jubelen slår mot artistene.

Neste dag rir Kronprins Olav og syv menn, inkludert kaptein Nils A. Ramm, fotograf Gladtvedt og statsdepartement mannen Fitch ned i Grand Canyon. Ridestien går i skarpkantede vinkler sikk sakk nedover den mildype slukten. Mulldyrene er vant med denne nedstiguing, men det grøsser gjennem ryttene når disse flegmatiske dyr tar svingene. I noen spennende øyeblikk har man fornemmelsen av å være ferdig til et dødssprang ut i Nirvana, men mulldyret er like interessert i sin egen sikkerhet som i rytternes. Svingen passeres og motet stiger. Litt efter litt venner man sig til det.

Det er en ferd tvers gjennem jordens indre. Lag efter lag av forskellige stenaldre passerer revy. Det er som årsringer i et tre! Gjennem dalbunden strømmer Colorado-elven som en boblende stripe av grågul ertesuppe. Den er mere enn 300 fot bred her hvor Kronprinsen med følge rir over den på mulldyrene sine. Broen henger smal og i lett svai fra bredd til bredd. . .

Her ligger Phantom Ranch med hovedbygning og en ti tolv hytter. Grøn gress og skyggende trær. Man spiser lunsj og tar en dukkert i det kolde vann. Det er opkvikkende efter den støvete nedstigning. Kronprinsen skriver sitt navn i gjesteboken. Han er den eneste kongelige person som har foretatt denne turen. "What a trip!" setter han ved siden av navnet sitt.

Ellve timer efter begynnelsen av nedstigningen kommer gruppen tilbake til El Tovar hotellet, litt trette og solbrendte, men fulle av uforglemmelige inntrykk.

Mens Kronprinsen er nede i Canyon foretar Kronprinsesse Martha en kortere nedstigning. R. Østgård og frue, legasjonssekretær Aage Bryn, frk. Ellen Bugge og nerverende reporter. Vi rir på mulldyr vi også, mens minister Morgenstierne og redaktør Jens Schive foretrekker å spassere nedover. Det bærer langsomt ned gjennem de bratte skrentene. Major Østgård er bestevant og baler med en løshest som helst vil vende tilbake til toppen. Kronprinsessen nyter turen; stundom ber hun mulldyret la være å nappe efter skoene sine! Hun tar mange fotografier; dagen er strålende solklar og skyggene fra små kvite skyer lager selsomme skygger nede i Canyon. Loddrette vegger reiser sig som kjempeforskansninger mot himmelen. Små trer har bitt sig fast i sprekkene, og blomster i sterke farver står modige overalt. En liten slange (Bull Snake) snor sig over den støvtykke stien, og en høk seiler på brede vinger over oss. Legasjonssekretær Bryn opplever å få et merkbart minne fra turen. Idet han skal holde førerens dyr sparker det ham i låret. Så har legasjonssekretæren fått sitt stempel i blått og gult. . .

Det kongelige følge forlater Grand Canyon efterat mørket er falt. Stjernene står høyt over dette forunderlige sted, og man reiser fra det med tidense sus i øret.

Neste stopp er Boulder Dam.

BOULDER DAM: Det første inntrykk av Boulder Dam er litt av en skuffelse. Vi er kommet kjørende de 73 mil gjennem ørkenen og fjell, og vi sitter med forventningene om noe så aldeles meningsløst enormt at vårt første syn fr aet lite platå søndenfor demningen ikke holder mål med tankebilledet. Dagen er glohet, og vannet som ligger dypblått mellem Black Canyons forrevne skrenter innbyr til en dukkert. .

Kronprinsparet får vite at Boulder Dam ser nokså almindelig ut herfra, men at man senere skal få se. Og se fikk man, se til man aldeles utmattet av tall og beregninger og mektige summer løftes fra bunden av anlegget henimot 750 fot lodrett opp i luften og får ørneperspektiv av dette gigantiske verk.

Men først var det lunsj under de grønne trer på piazzaen bak Boulder Dam Hotel i Boulder City. Nordmannen Ragnald Fyhen står for arrangementet i samvirke med Department of Interior som er representert ved herrerne Harris og Sparman. Fra denne vennlige oase i ørkenen bærer det i motorbåt utover Mead Lake, skapt av vannet som er demmet opp av Boulder Dam. Det er noe til innsjø! 115 mil lang strekker den sig innover Colorado flodens buktede løp. Den dekker 30,500,000 kvadrat fot og er på sitt dypeste 589 fot. Øer, som tildligere var fjelltopper, stiger nakne og lavadekkede opp av denne kunstige sjøen som forøvrig yrer av fisk.

Vi følger viken inn mot selve demningen. Nu blir det stort! Fra bund til topp er denne kjempedammen 726.4 fot høy og på toppen er den 1,244 fot bred og 45 fot tykk, mens betongtykkelsen i bunden er 660 fot. Til støpningen av demningen medgikk 3,250,000 kibikkyard betong.

Naturen selv har skapt leiet for denne verdensbekjente demningen. Colorado elven bruste på dette sted gjennem en forholdsvis smal revne i fjellet: på nordsiden staten Nevada, på sydsiden Arizona. Colorado floden var den villeste av alle store eiver i denne landsdel. Hver vår steg den, svulmet og bredte sig og skapte død og fordervelse for landet nedenfor. Menneskene begynte tidlig å forsøke å temme den: dermed kunde man gjøre ørkenstrekninger til frukbart land og kontrollere oversvømmelsene. Først i 1928 vedtok Kongressen i Washington, D. C. det store demningsprojekt og den første stensprengning runget gjennem kløften i 1931. Fem år senere stod demningen der, et stolt monument over menneskenes vilje og evne. Villfossen som før fylte folket langs elven med frykt og redsel er nu temmet. Nu gir den liv og ly. .

Kronprinsen og kronprinsessen vises omkring i anlegget. Det bærer hundredevis av fot ned igjennem demningens indre med elevator. De kongelige gjester stanser i beundring ved de kjempestore generatorer og de digre turbiner. Her er skinnende rent og blankt som i en klinikk; og igrunnen kan man si det er en operasjonsstue hvor det geniale menneske har tappet kraften ut av floden og holder den i tømme til bruk når den trenges.

Klimaks er himmelreisen. Kronprinsparet med følge tar plass på en platform som henger i en 750 fot lang dobbelkabel fra et stålwirenett spendt mellem de to klippeknatter. Man heises langsomt oppover inntil man føler sig som tommeliten på ørneryggen og har et fantastisk rundskue over demning og utbygg og rør og ledninger og fjell og elv og innsjø. I et minutt henger man slik mellem himmel og vann, så svinges platformen langsomt mot Nevada siden og man trekker et av de bekjente lettelsens sukk ved atter å stå på sikker grunn.

Før Kronprinsparet forlater Boulder Dam inspiserer de det praktfulle monument som den norskfødte billedhugger Oscar W. J. Hansen har skapt under den nordlige fjellveggen. Republikkens symbolske figurer strekker sig med høye vinger mot himmelen, og i nitten raker en mektig flagstang opp i luften som et utropstegn. Denne skjønne, sterke gruppe er plasert på en grunnplatform av herlig marmor, og i marmoret er innlagt himmelens store stjerner i den konstellasjon de befant sig da Boulder Dam ble innviet. Der er også henrivende reliefer over flomkontroll, navigasjon, irrigasjon, vannlagre og kraft. Ved flaggstangens fot står en minnetavle i sort marmor med denne innskriften:

"Det sømmer sig at vårt lands flagg skal vaie her til ære for de menn som i et syn så dette øde land bære frukt, og undfanget dette storverk, og for de andre hvis ånds og hånds arbeide gjorde syner til virkelighet."

Aandens og håndens verk. En mann står på toppen av demningen og ser utover slukten. Han er mygg å regne mot denne jetteveggen, men myggen har grå hjernemasse som aldri blir trett av å ta ryggtak med naturen og som så titt har tvunget den inn under sin vilje.

Bare igår stod man som fastnagelt og skuet utover Grand Canyon hvor naturen selv hadde moret sig med ingeniøranlegg av fabelaktige dimensjoner. Idag stanser vi i ærbødig beundring ved et menneskegjort under. Det er som om metningspunktet for inntrykk er nådd!

Los Angeles

Kronprinsfølget kommer til Los Angeles tidlig om formiddagen 14. mai. En solløs søndag i solskinnets land. Regnskyene henger lavt over åsene. Det er frakkevær her, og selskapet opplever sin første gråværsdag siden det forlot New York. De brave Californiaborgere rister på hodet over denne elendighet: Nei at det skulde bli dårlig vær her og nettop nu! Undskyldning strømmer mot en like tett som det fine regn; slik et jammerlig vær hadde man ikke hatt i manns minne.

Men der er allikevel feststemning over Los Angeles. På stasjonen venter mottagelseskomiteen med visekonsul Erling Bent i spissen. Her er presisjon og punktlighet. Kronprinsen inspiserer troppene som møter frem her. Så kjører man i biler til Boltimore Hotell. Sonja Henie var blandt de som ønsket velkommen tilgårds. Det mangler ikke på fotografer: filmprinsesse og riktig prinsesse og prins. Dette er mat for Hollywoods publisitetsbyråer.

Kronprinsen avlegger offisial visitt hos borgermesteren. Idet han skal gå inn Grand Avenne inngangen kommer en neger skopusser iveien for ham. Kronprinsen trer høflig noen skritt tilside, negeren ruller med øynene av befippelse og pressen noterer episoden. Det er ingen stor hendelse, men den er typisk. Tom Cameron skriver neste morgen i Los Angeles Times: Kronprins Olav er en kongelig demokrat . .

Lunsj på Biltmore Henved 65 av byens ledende norske og andre fra det amerikanske liv sitter tilbords og nyter god mat og samtalen går livlig. Man fester sig ved dette at Kronprinsparet aldri legger noen demper på den frie stemning. Folk føler sig naturlige og samtalen går. Kronprinsens latter høres titt og ofte, og Kronprinsessens charme har forlengst vunnet henne ry. Visekonsul Bent holder en pen tale for de kongelige gjester, og Kronprinsen takker for all vennlighet og mottagelsen. Der er ingen nervøsitet, og maten smaker.

Den første 17de mai fest! Den holdes i Sycamore Grove under Sønner av Norge-losjen "Per Gynt"s arrangemang og mere enn syv tusen mennesker er tilstede. Past. A. A. Snesrud holder velkomsttalen for Kronprinsparet, og kronprinsen svarer på norsk. Han dveler ved Sønner av Norges innsatts i arbeidet for å bevare og hevde arven fra Norge. Norske sanger toner utover folkemassen; det er Los Angeles Norske Manns kor som synger. Leikarringer optrer i tre folkedanser og gjør stor lykke. Kronprinsessen ble helt uforberedt klappet frem til å holde en liten tale og skilte sig fra dette mye grasiøst.

(Fortsatt neste uke.)

Olsen: Min kone får alltid lov å ønske sig hvad hun vil til sin fødselsdag.

Hansen: Hvad ønsker hun sig da?

Olsen: De siste femten årene har hun ønsket sig et piano.

Husk Kontingenten

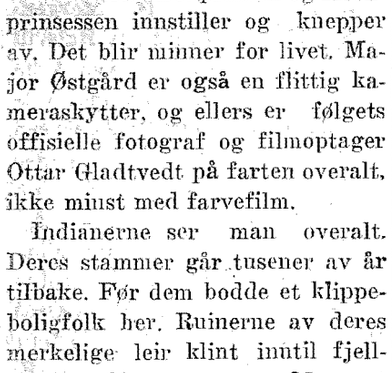

For mer enn 33 år har tusener valgt Lynns, på grunn av deres sympati og imøtekommenhet — ingen gir heller bedre vilkår enn Lynn's i Tacoma, Wash.

C. O. Lynn Co.
MORTUARY
717-19 TACOMA AVENUE
PHONE MAIN 7745

ANDERSON FUEL CO.
Prompt Service on Thick Fir Bark, Veneer Blocks & Slab Wood
Stove and Diesel Oil
1549 Dock Street
BR. 2281 Tacoma

Hillcrest Market
Where Price, Quality and Service Meet
MAin 3490 1214 So. K St.
Free Delivery

Husk kontingenten!

Funeral Designing
Floral Decorations
ANDERS FLORIST
Tacoma's Scandinavian Florist
255 So. 11th St. Tacoma
Phone MAin 7113—14

QUICK RELIEF FROM EYE STRAIN
due to dust, sun, light-glare, driving, movies, reading, etc.

Do your eyes burn—feel tired, uncomfortable? Try Murine. It contains 7 helpful ingredients which cleanse and clear eyes reddened from fatigue—make your eyes feel clean, fresh, alive! Much more effective than boric acid. **Send for trial bottle.** Mail 10c (stamps or coin) with your name and address to The Murine Co., Dept. HS, Chicago, Ill.

MURINE FOR YOUR EYES
Cleanses, Soothes!
AT ALL DRUG STORES

Ask For
Model's
Star Loaf
Fresh Today
At Your Grocers

GJØR NORGESREISEN MED
SVENSKA AMERIKA LINIEN

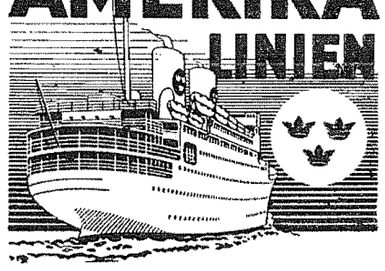

LAVE BILLETPRISER
Se Sverige paa vei til Norge

Fra New York		Fra Gøteborg
12 Juni	Drottningholm	1 Juni
1 Juli	Gripsholm	19 Juni
13 Juli	Drottningholm	30 Juni
24 Juli	Gripsholm	14 Juli
	Kungsholm	Aug. 2
Aug. 19	Kungsholm	
Aug. 29	Drottningholm	Aug 15

For videre oplysninger, bestilnig av kabyttplass, assistance ved utferdigelse av nødvendige papirer, etc. henvender man sig til nærmeste agent for linjen eller til

Swedish American Line
White Bldg. 4th and Union
Seattle, Wash.
MARTIN CARLSON
1216 So. K. St. Tacoma, Wash

SCIENTIFIC MASSAGE
Baths All Kinds
Graduate Attendants
1224 SO. YAKIMA
Apt. 207 MA 8803

"Satisfied Customers our motto"
George's Shoe Repair
We use only the best material
1302 So. K Street

Main 9651—Res. Proc. 1037
BERGLUND FUEL CO.
Office and Yard:
South Eleventh and L Sts.

PETERSON FOTOGRAF
764 St. Helens Ave.
Main 9237

Rostgaards
NORSKE BAKERI
Alle norske bakervarer
1124 Market Street

Dr. E. E. Blix
J. T. WILSON, Dentists
1132½ Pacific Ave. MAin 1583
SCANDINAVIAN DENTISTS
All Work Guaranteed

For any dealings in House, Lots or Ranch, for Insurance or Surety Bonds, see
E. O. Bratrud
NOTARY PUBLIC
315 Fidelity Bldg. ..BR. 3261

Dr. Einar Petersen
Osteopathic Physician and Surgeon
Office 913 Fidelity Bldg.
Phone BRoadway 2702

REAL ESTATE
SELLING — — RENTING
Bonded Real Estate Broker
T. J. THOMPSON
1207 South Kay Street
Phone: Evenings MAin 9505

MODERN LUMBER & MILLWORK CO.
South 11th and Cushman
Telephone MAin 0200

Thure E. Moberg
ATTORNEY-AT-LAW
Telephone MAin 4609
818 So. Cushman Ave. Tacoma

WESTERN VIKING

1216 So. K Street — Telephone Brdw. 2461

Published every Friday at Tacoma, Washington by the Western Viking Printing Company

Kåre Moe, **Editor and Publisher**

Entered as Second Class Matter at the post office at Tacoma, Wash., under Act of Congress of March 3, 1879.

SUBSCRIPTION, DOMESTIC.....$1.00 per Year
SUBSCRIPTION, FOREIGN.....$2.00 per Year

Syvende Juni

"Enig og tro til Dover faller, sa Eidsvoldsmennene hin minneverdige dag i 1814. — og enige var de. — Men som man vet endte det med at Norge og Sverige ble forenet under en konge. Tiltross for de to nasjoners nære slektskap og felles interesser, ble foreningen ingen sukses, og atter samledes det norske folk for å stadfeste sin tro på frihet og likhet, og den syvende juni, nitten hundrede og fem ble foreningen mellem de to lande avbrutt. Allerede på dette tidspunkt hadde disse to land nådd så langt at de så fordelene av et fredeligt samarbeide istedetfor krig og ufred, og adskillelsen fant sted i all gemytlighet. — Det endte med at Norge fikk sin egen konge og ble helt selvstendig på alle måter. — Siden den tid har mye hendt. Til å begynne med ble syvende juni festligholdt som en Norges annen frihetsdag; men senerehen ble dagen forandret til å bli et fredens symbol i stor målestokk. Dagen er nu feiret overalt i Norge som barnenes blomsterdag, og istedet for de patriotiske taler som fra først av ledsaget dagens program, er det nu fredens og fordragelighetens budskap som lyder fra de forskellige talestole hele landet over. — Ideen er storartet pen og burde vinne tilhengere overalt i verden, og den 7de juni burde feires av de norske foreninger her i Amerika på en lignende måte. — La 7de juni bli en blomsterdag innen de norske foreninger. Vi lar tanken gå videre.

KAPITALISMEN

Det er trengselstider blandt Amerikas arbeidsfolk idag. Vor president sa i en tale, at en tredidel av befolkningen var dårlig ernæret, levde i dårlige boliger og mangelfuldt klædte.

Vore 100% patrioter minner oss ganske ofte om Amerikanismen og til hvilken velsignelse den har været for vort folk. Men er den av presidenten nevnte tilstann Amerikanisme, da er det påtide at vi blir den kvitt med all dens tilbehør.

La oss imidlertid bli enige om å betegne den med dens rette navn, nemlig kapitalismen og da finner vi at det ikke er noe særligt amerikansk ved vort system. Vi finner den samme forståelse overalt hvor kapitalismen med sin umenneskelighet har trengt inn: Hunger og nød på den ene side og rikdom og luksus på den anden. Vi finner det i England, Frankrige, Tyskland, Italien, Kina, Madagaskar, ja, overalt hvor en grådig priviligert klasse suger profit ut av massene. Så for oss arbeidere blir amerikanismen en part av den internasjonale pengemakt og her skal jeg nevne et eksempel på hvorledes den opererer:

I 1914 gikk minearbeiderne i Colorado til streik, d. v. s. de nektet å arbeide hvis de ikke fikk sine usle kår forbedret. De bodde med sine familjer i telte i fjellskråningerne nær minerne. For å vise hvor langt de grådige arbeidsherrer — i dette tilfelle hr. Rockefellers — kan gå for at beskytte sin profit, kan meddeles, at han leide forhenværende straffefanger fra Chicago, utrustet dem med skytevåben og sendte dem til minefeltet for å jage skrekk i arbeiderne. Mens arbeiderne var på streikevakt, snek dissse banditter sig en søndags kveld opp til teltleiren, hvor kvinderne og barnene hadde gått til ro. Banditerne heldte parafin (Standard Oil) over teltene og satte ill på. Da de skrikende kvinder og barn styrtet ut, ble de meiet ned med maskingeværer og 4 kvinder og 14 barn ble drept Jeg tror det er vanskeligt for oss å sette oss inn i dette fryktelige skuespil, som aldrig vil bli glemt av arbeiderne. President Wilson satte en uendersøkelse igang og affæren er nedtegnet. (Congressional Record).

Hin blodige søndagskveld befandt muligens hr. Rockefeller sig i sin 5te avenue kirke i New York. Slike tyraner er allti "prominente" kirkemenn.

Idag har vi 12-15 millioner arbeidsløse mennesker forgjeves søkende efter arbeide, mens på samme tid tusinder av småbarn arbeider i fabrikker. Med sine små barnehender må de hope opp profit for en priviligert klasse som aldrig i sitt liv har utført en dags arbeide.

Istedetfor skoelgang og lek som burde være deres fødselsrett, må disse fattige barn henslite sine barneår i fabrikkene og forkrøples både på legeme og sjel. En kvindelig poet sier derfor så treffende:

The golf-link lies so near the mill
That almost every day;
the laboring children can look out
And see the men at play.

Dette er profitsystemet, kapitalismen eller Amerikanismen. Hvis ikke samfundet har noe annet å by vore barn og ungdom, da må dette system fradømmes retten til å eksistere.

Vor egen stad viser oss også et vakkert billede på hvad styre angår. Veldige summer av skattenes penger går i lommene på "korrupte officials". Disse kjeltringer skulde for lenge siden være fengslet for noen år og efterpå jaget ut av staten.

Tusinder av arbeidsløse, utslitte gamle og enker med barn å forsørge, går og sulter her i vor stat, hvor vi har nokk av alt muligt.

Har mange gange forundret over om vi fortjener bedre behandling, hvis vi ikke vil ta oss sammen og foreta en grundig rengjøring. —O. M. Angvik.
Seattle, Wash, Mai 1939.

Virkning Fra Jubileums-utgaven

Hr. O. Skreen av Route 3, Puyallup, overrasket oss forleden dag ved å senne oss en dollar bill som erkjentlighet for det, efter hans mening, fine jubilemsnummer.

To andre av avisens lesere, (ubenevnt) gjorde det samme. Det er noe som gleder oss serdeles, å se at folk setter pris på det arbeide vi utfører.

En annen, velkjent nordmann, skrev ut en check for 10 dollars for å vise sin erkjentlighet; og atter en annen kom inn på vort kontor og beordert et avertissement, som han betalte et halvt års forskudd på. Han syntes at vi hittil har utført et godt arbeide med avisen, og det er han naturligs ikke alene om; men det er få som viser det på en slik måte at vi kan møte de regninger som daglig strømmer inn. De fleste tenker som så: "De tjente en masse penger på dette Jubileumsnummer. Western Viking tjener gode penger." — Ja, Western Viking tjente penger på jubileumsnumret; men så har den også tapt penger på andre utgaver av avisen, slik at de penger som ble tjent på jubileumsutgaven bare dekket disse tap. Det koster penger å trykke en god avis, især når man tar i betraktning at avisen skal bygges opp og bli bedre dag for dag.

Heldigvis ser det ut som at vort arbeide skal krones med held, da der er en stadig strøm av nye abbonnenter. Dette gir oss til gjengjeld anledning til å få mere avertering. Så vi ser fremtiden lyst i møte, og tror at vi vil bli istann til å fortsette mange år til.

Ikke Bare For De Store Byer

Fordi mange WPA-projekter, likesom folket selv, samler sig i de store byer må man ikke tro at WPA-programmerne bare har med byer å gjøre. Folk kan trenge arbeide like så mye på landsbygden som i byerne og man har like mye rett til nødsarbeide hvor man enn bor. Hvorsomhelst der er arbeidsløse der trenger arbeide, enten på landet eller i byerne, arbeider WPA for at sætte folk i arbeide på foretagender der vil gavne det sted og den kommune hvor de er bosatte.

Ifølge en netop utarbeidet rapport er WPA-program nu spredt over alle de Forenede Staters 3,070 counties. Ca. 1/8 av alle WPA-arbeidere er ansatt i counties hvor ingen by har over 25,000 mennesker.

Det største og antagelig det viktigste av WPA-projekterne er veikonstrukjsonerne der har bygget og utbredt de mange biveier over hele landet, så farmerne har fått bedre adgang til å få sine drodukter ut på markedet og bedre kontakt med omverdenen. I løpet av 3 år har WPA bygd ca. 55,000 mil landeveie og utbredt 190,000 mil av gamle veie der trengte reparasjon.

WPA's reparasjon av bygninger har heller ikke vert begrenset til de store byer. Hvad skolebygning angår så har faktisk landsbygden fått forholdsvis mange flere skoler bygget og reparert. Små skoler, der tar mindre enn 150 elever, er talrikest blandt de nesten 24,000 skoler som WPA har bygget eller reparert i de siste 3 år.

WPA's projekter for hygiene, undervisning, rekreasjon, etc. har likeledes pågått i små kommuner og på landsbygden. Av de projekter der er igangsatt spesielt til fordel for farmere og "ranchers" er WPA's "flood-control" og "conservation projects" Nesten 10,000 acres er blitt irrigert ved konstruksjon av nye diker og irrigasjonen er blitt forbedret på yderligere 2,725,000 acres. Ca. 27,000 små dammer er blitt bygget for å ta vare på vandet i bekker og elve og 54,300 acres land er blitt beplantet med trær av WPA-arbeidere.

Over halvparten av WPA's "school lunch projects" tilhører landsskolerne. I løpet av 3 år har disse foretagender servert over 238,000,000 lunsjer til underernerte skolebarn.

Blandt de mange andre WPA-foretagender der kommer inn under sundhet og velferd er forebyggelse av forurensning av bekker og elver, utryddelsen av de myggarter der forårsaker smitsomme sykdomme og bygningen av sanitære toiletter. Alle disse ting kommer først og fremst landsbefolkningen tilgode.

WPA-sykepleiersker har vært behjelpelig med å undervise mange av landsbefolkningen i sunnhetspleie, specielt hvad spedbarn og mødre angår. De har hjulpet til i kampen mot pellagra, malaria, syfilis og tuberkulose. WPA-pleiersker har reist til avsiidesliggende trakter for å hjelpe syke og har ofte måttet gå tilfods lange strekninger på nesten ufremkommelige veie.

Likeledes har WPA-bibliotekarer sørget for læsestoff til avsidesboende folk og har måttet ta sig frem per automobil, båt eller på hesteryggen.

WPA hjelper folk av alle slags og på mange måter foruten at skaffe arbeide til de mange trengende over hele landet.

USE GOLD TO PAY NATIONAL DEBT SAYS, BELL

"Congress should use the gold now owned by the United States government to pay off the national debt," said Frank T. Bell, of Ephrata, who recently resigned as Commissioner of the United States Bureau of Fisheries, in a talk before the Washington Economic Club at Seattle, Monday night.

"The United States government now has buried at Ft. Knox, over 60% of all the monetary gold in the world," said Mr. Bell. "On a basis of the old 40% gold-erserve law, this is sufficient to back up a currency issue to pay off our present $40,000,000 national debt in cash. Congress could do this under the United States Constitution which specifically gives Congress authority to issue money to pay the nation's debts and provide for the general welfare.

"In my opinion this is the biggest step that Congress could take in the direktion of national economy and business recovery. Some say this would be inflation. It seems to me," said Mr. Bell, "that we need inflation. We certainly need business inflation. We need job inflation. To get business inflation, which means more jobs, we must have more actual money in circulation. Gold hoarded by Congress in the hills of Kentucky wil not create business and jobs.

"Putting money in circulation, backed by gold, is not inflation. Increasing and supplying the people with the necessities of life is not inflation. Giving jobs to millions, so that they can buy these necessities, is not inflation. The country is now deflated, suffering from a depression, from the lack of buying power in the hands of the people.

"With thousands of jobless in the State of Washington, with want and hunger, with nine-cents-a day allowance for food, one does not need to go outside the State to realize that we art still deflated and suffering from a depression.

"Some people try to lead us to believe that the national government is hard up. In fact, some uniformed people say that Uncle Sam is about to go into bankruptcy. How foolish. Would I be hard up, facing bankrupcy if I owned over 60% of all the gold in the world—enough to pay off the after paying off the national dept, would I be bankrupt if I still owned all the property in America, with ability to produce billions of dollars in new wealth?" asked Mr. Bell.

"One billion dollars, which Congress could save in interest along on the national debt, if our hoarded gold were put to work, is the staggering sum of one thousand times more than a million dollars. That's the amount your Congressmen are paying in interest for the privilege of hoarding this gold.

"With food for the hungry now a government problem, I am sure every Washington citizen will appreciate what an annual billion-dollar interest bill means, if I reduce that amount of money to food. Being a farmer, and a producer of food, I can't understand why our Congressmen buy and hoard gold in government vaults when millions of our citizens are suffering for want of food.

'If Congress would pay of the national debt with the gold now owned by the Government, the saving each year in interest would buy four billion 25-cent meals annually—and our state government would not have to give out a nine-cent a day dole to feed the hungry in this State. Our annual interest bill on the national debt would buy 400 meals annually for our ten million unemployed. Or taking the money which this hoarded gold would create, your Congressmen could issue currency—on the gold-standard-basis—sufficient to buy one hundred sixty billion 25-cent meals. That's food enough to serve meals to 160,000 cities of one million population each.

"I disagree", concluded Mr. Bell, "with the recent statement of a Wall Street banker who asked Congress to loan our hoarded gold to foreign nations to stimulate foreign trade. I am opposed to such loans for the reason that foreign nations already owe us billions of dollars for money loaned them which they cannot, or will not pay back. I am sure the American people agree with me, when I say that it would be better to put this hoarded gold to work in America—to finance American business, American jobs, and American prosperity."

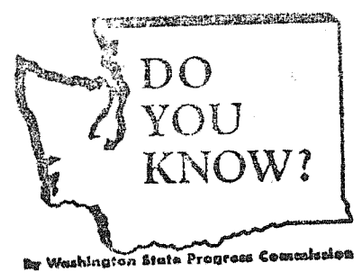

The first sawmill in what is now one of the biggest lumbering states in the Union was built about 1828 at La Camas, six miles above Vancouver on the Columbia River.

A crude affair, it was built by a man named Cannon who came out from the East with John Jacob Astor's land party in 1811. Lumber from his mill was used in some of the buildings at Fort Vancouver, then occupied by the Hudson's Bay Company.

La Camas has since disappeared. The new city of Camas is located a few miles farther up the river.

Uken som gikk: sett gjennem de blaa briller

Kåre Moe.

Christ Dahl (C. Dahl & Co.) abonnere på avisen for sin tvillingbror, Anders, i Bergen (Christ er en av Western Vikings gode støtter, og har vist sig som en ekte god nordmann. Desuten er han også en god malermester. Skulde nesten bruke ordsproket "En lur maler", og det er vanskelig å narre Christ, for han kjenner sin A. B. C., derfor er han også en av de få nordmenn i byen som har arbeidet opp en god forretning).—**Lydia M. Jacobson** så opptatt i sin forretning at hun føler sig fristet til å hyre et halvt dusin forretningsdamer; men naturligvis med **frk. Thompson** som førstedame. (Fru Jacobson senner forresten sin hilsen og gratulasjon til sin søster, **fru Martha Jacobson**, Villa Fredly, Hyklinge, Sverige, gjennem Western Viking. — Fru Jacobson i Sevrige er gift med bror til fru Lydia Jacobsons mann, og blir således svigersøstre gjennem ekteskap. Deres menn er svigerbrødre, og så får læserne selv regne ut resten av familjespørsmålet). — **Olaf Lund** forskaffe sig Western Viking for de siste to uker. (Ja! Det var mange som forandret mening i løpet av av de siste to uker. De fandt noe som var av stor interesse, og redaktøren er endog blitt fortalt at spesielle møter er avholdt for å drøfte Western Viking! Ja! Det er på tide at de tar litt interesse, selv om det ikke er for å støtte avisen). — **Fru Carl Christiansen** forandre adressen på W. V. (med håp om at forandring ikke hadde til å bli gjort hver uke). — **John Halseth** si farvel til mange kjenninger, som ønsker ham go lykke i Alaska. — **Lars Larsen**, Løkkebø fylle ut blanketter (Også sende W. V. til Norge.) — **O. L. Nelson** på vei til Dillingham, Alaska. — **Ed Ness** også dra avgårde (Det begynner å bli litt tomt i Tacoma.) — **M. B. Nelson** forhøre sig om hvor det blir av hans norske avis. — **John Knutsen** fra Olympia besøke Tacoma og forhøre sig om dollaren kom frem i god behold. — **Gunnar Johnson** bringe hilsener fra **Oscar Nilsen** i San Francisco. — **John Carlson** veldig optatt med bokførsel. (Den karen har arbeidet opp en ganske stor forretning her i byen). — **Halvor Haugen** motta komplimenter med sedvanlig godt humør. — **Alvin Levorson** fortelle pussig episode fra sin malervirksomhet (**Olaf Solheim** hadde anledning til å være med når denne episode inntraff. De arbeidet nemlig sammen. Dersom du ikke bryr dig om det Olaf, så behøver du ikke å fortelle den). — **Martin Leed** på stå, at kontingent er oppbetalt (Og i litt, om vi må si, lite velvalgte ord). — **Sam Strøm** love å delta i losjemøter mere regelmessig enn i den senere tid. (Men misfornøyet med Western Viking. (Trodde ikke Sam var med i noen kilkk; men om han vil bevise det motsatte, så skal jeg tro han har grund til å være misfornøyd). — **Kronprins Olav** gi et Prins charming smil av approval til de 4 vakre jenter som i nasjonaldrakt stod gard for ham i Armory. — **Frk. Elsa Stromsnes**, Lincoln High Senior, konversere på ekte norsk med **Hr. Morgenstierne.** — **Fru Christian Halsvik** uttale sig om fordelene ved å ha oppskrifter på kokekunstens område. — **Andy Lund** fra Aberdeen på tilbaketur fra Seattle og andre steder, hvor han har tatt inn **Kronprinsparets** visitter. — **Alfred** Iversen oppfriske minner om dan gang Santa Claus besøkte Kay Street. — **H. O. Strømsness** bli tillagt artiklen av en abonnent (Uten grunn naturligvis). — **H. Lavik** overbringe komplimenter fra Seattle i anledning Western Vikings jubileumsnummer. (Antagelig var avisen ikke så "lousy" som noen påstår; dersom man også skal ta i betragtning alle de komplimenter som skriftlig kommer oss ihende fra dag til dag. — **Charles Blum** gjøre veldige fremskritt i typograffaget; mens **Tiny** (også benevnt Miss Blu) tar over kontorarbeidet i Vikingen. — **M. H. Grinde**, den norske skomakermesteren på 12te-gaten, besøke W. V. og gjøre oppmerksom på at han enn driver skomaker forretning selv om han er flyttet fra Kay Street. —

TACOMA-NYHETER

Sønner og **Døtre** av **Norge** avholder "Strawberry Social" med program og dans, torsdag den 8. juni kl. 8 aften i Normanna Hall. Alle hjertelig velkommen.

* * *

The "Faith Preachers" and "Birdsingers" Rev. and Mrs. Albin G. Johnson from Los Angeles, California arrives in Tacoma today and will have services in Bethel Pentecostal church, South 11 and J Streets, Friday 7:30 and also the coming Sunday at 11 a. m. and 7:30 p. m.

* * *

Sirkel nr. 3, Døtre av Norge, møter hos fru John Lauritz, 4324 So. I St onsdag, 7de juni. Lunsj serveres kl. 12:30. Forretningsmøte. Alle medlemmer og venner innbydes.

* * *

Dr. Einar Peterson, velkjent norsk osteopatisk doktor, var i Seattle og deltok i konvensjonen for Washington State Osteopathic Association i New Washington Hotel i dagene 29., 30. og 31. mai. Vi vil i neste nummer av avisen, forsøke å gi en oversikt over de saker som ble behandlet ved denne konvensjon.

* * *

Hr. og fru H. O. Strømsness hadde besøk forrige fredag av 2 norske sjømenn fra "Skagerak", som lå et par dage i Tacoma på vei til Kina. De var hr. Arne Altvik fra Nordland og Kåre Lunde fra Fredrikstad. Under aftenens samtale viste det sig at Arne var i slekt med med Strømsnes. De besøkte også hr. og fru Ivar Rones.

* * *

Kvinneforeningen av Messiah Lutherske kirke møter torsdag, 8de juni, i kirkens møtesal for den månedlige lunsj kl. 12. Vertinner er fru Louise Sjetland, fru Hilma Alexander, fru Mary Anderson og fru Susan Winjum.

SØLVBRYLLUP

Siste lørdags aften ble hr. og fru Henry Westgrund overrasket av ca. 60 av deres venner, som kom i flokk og følge og tok besiddelse av deres hjem. Anledningen var den, at hr. og fru Westgrun kunne se tilbake på 25 års ekteskap. Der var godt program med taler, sang og musikk. En "mock" wedding med hr. Joseph Karpack som "minister,", bragte mye moro. H. O. Strømsness fungetre som toastmester og overrakte brudeparet en presang i sølv, passened for anledningen. I spisestuen var bordet dekket med alle de deiligste retter man kan tenke sig, og mitt på bordet var en flott brudekake, dekorert med sølvblade. Det ble en minnerik aften for hr. og fru Westgrund. Utenbysgjester var hr. og fru Olaf Jacobson og fru John Dahl fra Seattle.

Den Norske Kafe
Normanna Hall, So. 15. og K
Kaffe og Smørrebrød hver dag
Rømmegrøt serveres lørdag
Søndag serveres middag fra kl. 12:00
MAin 6960

Ancient Order of Vikings
Møter I Normanna Hall
Forretningsmøte hver 1ste onsdag i måneden
Social møte hver 3dje onsdag i måneden
Gustav Sand, President — Henry Flem, Sekretær
1804 No. Union Ave. Rt. 2, Box 877

GULDBRYLLUP

Hr. og fru A. Lilleroot, 3223 Durango St., feiret sitt guldbryllup lørdag den 27de mai, 1939. Ca. 50 intime venner var innbutt, for å feire dagen med dem i deres hyggelige hjem, så ved 7tiden var huset og nabolaget fult av folk som kom for å gratulere det populære par med den store høytidelighet.

Der ble deklamasjoner av dikte, for anledningen, sang og musikk, og ved brudesangens toner fulgte vi brudeparet til et flott dekoreret bryllupsbord, fullt av en stor flott brudekake og en masse andre deilige saker.

Flere taler, med gode fremtidsønsker for brud og brudgom, så spilte musikken opp, og hr. Lilleroot engagerte sin guldbrud for en sakte vals, begge smilende. Et syn vi lenge vil minnes, grasiøse som i forlovelsesdagene.

Bruden er føtt i Oslo, Norge. Brudgommen i Sverige. De har 2 barn, Arthur Lilleroot, og fru Dill, av Tacoma, 4 barnebarn, som alle var tilstede og ønsket vennerne velkommen til høytideligheten.

Tellegrammer innløp fra Norge og Sverige fra søsken og venner, og fra venner her i U. S. En masse blomster, presenter og penger ble overrakt dem, med lykkønskninger om en lang og bedre bringende fremtid. Over 100 mennesker hilste på dem i dagens løp, og efter en minneverdig dag skjiltes vi, med ønsket om alt godt i fremtiden for disse kjære.

En deltager.

ALASKA — Sommerferie

Billetter til Alaska på Northland Transportation båter tilsalgs hos Hans Lavik, 812 Wash. Bldg. MAin 1700. —

AFA MEETING

"A Practical Program to Provide Plenty For All" will be described by Rev. Fred W. Shorter, of the People's Church in Seattle, accredited speaker for the American Foundation For Abundance, at the Maccabee Hall, 12th street near Pacific Ave., Wednesday, 8 p. m., June 7. The meeting is under auspices of the Tacoma branch of the AFA, and admission will be free. There will be questions and discussion.

"JETLAND SAY'S"
Important Announcement
New Complete Stock
A. F. of L.
UNION LABEL SUITS
— and —
WORK CLOTHES
Jetland & Palagruti
912 Pacific Ave.

* * *

HJEM TIL NORGE

Nu er rette tiden å bestille billetter, hvis man ønsker sig en god plass paa båten. For oplysninger eller billetter henvenn eder til Tacoma-agenten

Hans Lavik,

1238 So. Grant. MA. 3933.

Loge Embla No. 2
Møter hver 1. og 3. torsdag aften i Normanna Hall
President Mrs. Geo. Johnson, 4424 No. 28th. Proctor 3509
Sekretær Mrs. Edw. Johnson, 5045 So. J — GArland 2412
Sykekomite: Mrs. J. Edwardsen, 3119 So. Adams GA.1867

NORDEN No. 2
SØNNER AV NORGE
JOHN EDWARDSEN, President, — 3119 So. Adams
THOR TOLLEFSON, Sekretær, — Court House
Forretningsmøte hver første og tredje torsdag i måneden.
Socialt møte med program hver annen torsdag i måneden.
Kontingent kan ogsaa betales til:
Ingvald Jetland, 912 Pac. Ave. Alfred Iversen, 15th & So. K St.

'STAG-PARTY' I NORDEN NR. 2

Siste uke var der en begivenhet av stor betydning for Sønner av Norges arbeide i Tacoma. Losje Norden nr. 2 hadde nemlig en medlemsfest, som vi er overbevist om, vil sette merker efter sig.

Medlemmerne av losjen var varslet ved brevkort om at en festlig tilstelning skulde avholdes, og derfor var det også fullt hus. -- Et kort møte i den lille sal med opptakelse av et nytt medlem fant først sted, hvorefter man gikk inn til de dukede borde i den store sal. Hr. Carl Berg, som formann for komiteen åpnet festen med å ønske de tilstedeværende et hjertelig velkommen, og med å introdusere seremonimesteren for aftenen hr. Hjalmar Jensen.

Man fikk derefter servert forfriskninger og ordet ble gitt til hr. Edwardsen, losjens president. — Han fremkaldte derpå tre av losjens medlemmer som hadde tilhørt losjen for mere enn 25 år. Disse tre herrer ble så unner sedvanlige seremonier tildelt sine 25-års emblemer. For å ære disse tre enn mere ble de gitt et ekte norsk sangerhurra med på veien. — De som mottok denne æresbevisning var Sig Hegge, Carl Berg og Nick Jetland. — Mere forfriskninger og bedre stemning. — Derefter tok Hjalmar Jensen ordet. Han syntes det passet bra om han leste en prolog som han hadde forfattet, og på en rent mesterlig måte ble dette gjort. (Prologen finnes på første side i dagens avis). Thor Tollefson ble derpå anmodet om å si noen ord om sin befatning med mottagelsen av det norske Kronprinspar. Dette gjorde han i få velvalgte ord. Hvad som mest tiltalte ham, sa han, var at da Kronprinsens følge kom litt senere enn beregnet til Armory og følget ble holdt tdilbake litt for å få den rette mottakelse i salen, da var det Kornprinsen overrasket ham med å be om unnskyldning fordi at de var forsinket. Hr. Tollefson fortalte derpå en liten munter historie og fra den stunn av, avløste den ene historie den annen. Især var det Hjalmar Jensen som kunde fortelle dem; men også mange av de andre som var tilstede oppvartet med morsomme anekdoter og skrøner. Desuten var der fremtreden av et par "reasons". Disse to "reasons" oppvartet med både skrøner og muntre sange, som høstet stormende bifall. — Imidlertid var mere forfriskninger servert og tiden hadde allerede trukket ut så det ble sent. Man reiste sig fra bordene og sluttedes sammen i små grupper, og litt efter litt forlot man feststedet, for enten å gå hjem, eller til å fortsette feiring andre steder. Meningen med denne fest var å få istann en bedre forståelse og bidra til bedre møter innen losjen, og da de tilstedeværende var enige i at man hadde en festlig aften på alle måter, er det håp om at hensikten ble nådd til en viss grad. — Nu er det bare å få de almindelige møter til å bære det samme præg av selskapelighet. Da vil losjen vokse slik som den burde.

—Korr.

TIL NORGE FOR 15 CENTS

Billetter til Sønner av Norges bazar kan kjøpes i Western Vikings kontorer, og den heldige vinner kan få fri reise (tur og retur) til Norge for det lille beløp av 15 cents. Billetter fåes desuten hos de fleste Sønner av Norge-medlemmer av Tacoma-losjen.

Ved å kjøpe hos våre averterende støtter dere bladet.

MANGE FRA LINCOLN HIGH DISTRICT

Fra Ryans Weekly henter vi følgende som vi oversetter, så godt vi kan:

Ifølge fru Carl Jacobson, som eier Elite Art Shop, 7561/2 Syd 38th St., var der ganske mange personer fra dette distrikt (Lincoln High) som deltok i banketten til ære for det norske Kronprinspar i Hotel Winthrop.

Ved samme bord som hr. og fru Jacobson sat, var også hr. og fru J. C. Bjorklund, hr. og fru Lagrini, hr. og fru Heglund og hr. Myrer. Sistnevnte var deres æresgjest. -- Hr. Myrer var et av det kongelige selskaps medlemmer, og en utsendt representant for "Aftenposten", Oslo. — (Han var forresten den eneste av det kongelige selskap, som redaktøren fikk anlednnig å hilse på, og det er jo noe, især da han viste sig å være en kjekk og likefrem kar som det var en fornøyelse å møte). —

Efter banketten ble hr. Myrer kjørt runt i byen av hr. Jacobson og fru Jacobson.

Andre som man så ved banketten, var: Hr. og fru Edwin Johnson, hr. og fru C. Berg, hr. og fru C. O. Odegard, hr. og fru Edwardsen, hr. og fru Langlow, hr. og fru Bergrund, hr. og fru H. J. Seburg og fru Marie Sorenson.

Avisen slutter med å nevne at alle hadde en festlig stunn.

"Strawberry Festival"

Det bekjente Mt. View "Strawberry Festival" avholdes iår i Mt. View kirke, søndag den 11te juni. Serveringen begynner kl. 11:30 om formiddagen, og fortsetter til alle er blitt servert. Det vil bli full middag med all den jordbær og fløte som man bare kan spise. Et kort program vil finne sted klokken 3:30 om eftermiddagen. Husk datoen. Søndag den 11te.

DO WPA-WORKERS REFUSE JOBS IN PRIVATE INDUSTRY IS SUBJECT TALK TO BE BROADCAST

Radio Broadcast By Howard O. Hunter, Deputy Administrator, on June 2, 1939

A nationwide radio talk on the subject, "DO WPA WORKERS REFUSE JOBES IN PRIVATE INDUSTRY?", will be made by Howard O. Hunter, Deputy Administrator of the Works Progress Administration, on Friday evening, June 2, from 6:45 to 7:00 PM., Pacific Time. The address will be broadcast over the Mutual Broadcasting System network.

Following is a list of the radio stations to which the program has been offered by the Mutual Broadcasting System.

KXRO.....Aberdeen
KVOS.....Bellingham
KELA.....Centralia
KRKO.....Everett
KWLK.....Longview
KGY.....Olympia
KOL.....Seattle
KMO.....Tacoma
KPQ.....Wenatchee
KIT.....Yakima

Please contact your local stations whether they are planning to carry this broadcast.

PAA NORGESBESØK

Følgende damer, fru Ole Johnson, fru Daniel Espeland og fru Barney Sather, reiste 23de mai fra New York til Norge for å besøke slekt og venner der. Alle tre er fra Aalesundskanten. Vi merker oss dette serlig, da de fleste av de som reiser til Norge iår, fra Tacoma, er fra Aalesundstrakterne.

SAMUELSON'S
SHOES FOR ALL THE FAMILY
1110 So. K — TACOMA

TACOMAS KIRKER

OUR SAVIOR'S LUTHERAN CHURCH

South J Street at 17th
Geo. O. Loftness, Pastor

Sunday School 9:45 A. M.
Communion Service 10 A. M.
This will be the first communion for the newly confirmed. All other confirmed members are urged to come also.

Regular morning worship 11 a. m. Anthem, selected, by the church choir, Anna Mikkelsen directing. The Mission circle will meet with Mrs. Julius Tollefson, Tuesday at 12:30 p. m. Take the 11:25 Day Island bus. Confirmation reception and reunion, program and refreshments, Tues. 7:45 p. m. The Young Ladies Guild will meet Wed. at 8 p. m. at the home of Mrs. Harold Newberg on No. Huson St.

* * *

IMMANUEL LUTHERAN CHURCH

No. 14th at Stevens
Geo. O. Loftness, Pastor.

Public examination of confirmants Friday evening 7:45 p. m. Sunday School, Sunday 9:30. Evening Worship 7:45. Confirmations service. A class of seven boys will be confirmed in their baptismal covenant. Choir song: "Praise the Father," Gounod. Reception of confirmants and program in the church parlors will follow the service. Choir rehearsal Wed. 7:30.

* * *

OLIVET LUTH. CHURCH

So. 15th and K
A. S. Berg, Pastor.

S. S. and Bible classes 9:30 a. m. Worship, English, Communion 10:45 a. m. Norwegian 12:00 Noon. Evening Service 8:00 p. m. Tues. Young Peoples Luther League 8:00 p. m. Wed. Olivet Circle no. 1 at home of Mrs. Herstad 1618 So. 90th St. 12:30. Bible Study and Prayer 8:00 p. m. Thurs. Choir 8:00 p. m.

* * *

ZION LUTHERAN CHURCH

59th and So. Thompson
Norman C. Andersen, Pastor

Friday, June 2.
8 p. m. Confirmation classes reunion. Program. Refreshments.

Sunday. 9:45 Sunday School 11. Worship. Music by 2 choirs, Orchestra. Communion. Senior choir outing at Lake Geneva in afternoon. Mon. S. S. Teachers at 7:30. Wed. Circle no. 2 at home of Mrs. Hegdal, 1407 So. 53rd St. Senior Choir at 7:45. Thurs. Bible Study at 7:30.

* * *

BETHEL PENTECOSTAL CHURCH

So. 11th & J Str.
Carl Hedeen, Pastor.

Friday, 7:30 Rev. and Mrs. Johnson. Sunday 9:45 S. S. and bible classes 11 and 7:35 Mr. and Mrs. Albin G. Johnson. Wed. 1:30 Get together meeting. Friday 7:30 Rev. Carl Hedeen.

ELIM EVANGELISKE FRIKIRKE

14de og Syd L Street
C. M. Myrdahl, pastor

Søndagsskole kl. 10 a. m.
Skandinavisk gudstjeneste, 11.
Venneforening kl 5.
Program og bevertning.
Bønnemøte onsdag kl. 8 aften.

* * *

THE SALVATION ARMY CORPS NO. 2

1114 So. 12th St.

Kaptein og fru Gosta Pierson

Lørdags aften kl. 8 Frelsesmøte. Søndag, 9:45 f. m. Søndagsskolen. 11:00 f. m. Helligelsesmøte. 7:30 engelsk møte. Hjemmeforbundet møter onsdag eftermiddag kl. 1:30. Velkommen.

* * *

MESSIAH LUTH. CHURCH

1209 South Eye Street
K. S. Michelsen Pastor

Søndag kl. 11 høymesse i det engelske språk.
9:45 S. S. og Bibel klasse.
Norsk aftengudstjeneste hver første og tredje søndag i måneden kl. 7:30.
'Fire Hour' hver annen og fjerde søndag i måneden kl. 5. Bønnemøte hver onsdag kvell kl 7:30.
Lørdag 10:00 a. m.: Konfirmasjonsklasesn. Velkommen til Messias-kirken.
Pinsedag den 28de mai er det igjen konfirmasjon i Messias-kir-

* * *

MOUNTAIN VIEW LUTHERAN CHURCH

Dr. Michelsen, Prest.

Høimesse i det norske språk hver første søndag i måneden språk hver annen søndag i kl. 2 eftrm., i det engelske måneden kl. 2 eftrm. Aftenens Gudstjeneste hver fjerde søndag i måneden kl. 8.
Søndagsskole og bibel klasse hver søndag kl. 10. Konfirmasjonsklasse hver onsdag kl. 4:30 eftrm. Velkommen til Mt. View-kirken.

* * *

Husk kontingenten

ECONOMICAL
EFFICIENT
Use only one level teaspoonful to a cup of sifted flour for most recipes.
KC BAKING POWDER
Same price today as 48 years ago
25 ounces for 25¢
Manufactured by baking powder specialists who make nothing but baking powder—under supervision of expert chemists of national reputation.
MILLIONS OF POUNDS HAVE BEEN USED BY OUR GOVERNMENT

ANNOUNCING
UNDER NEW MANAGEMENT
RUTH'S BEAUTY NOOK
1305 So. J Street
Just taken over by Lucile Jost.
SPECIALIZING IN PERMANENT WAVING
INSTALLING NEW LIFE PERMANENT WAVE
Special reduced rates on Duart and Machineless Permanent
At $3.00 Complete
Ladies Hair Cutting and Hair Tinting
Marcelling and Finger Waving.
Evenings by Appointment — MAin 0700

THE MT. VIEW
STRAWBERRY FESTIVAL
Will Be Held This Year, June 11TH, At
THE MT. VIEW CHURCH
Dinner Served From 11:30 Till All Are Served
A specially Arranged Program At 3:30. Everybody Welcome

Radiotelegram
Gjennem
Norsk Radio Presse

(Fortsat fra s. 1)

kasjon av fly-skrotter av duraluminium fra norsk Aluminiumsindustri, Holmestrand. Hærens og Marinens verksteder skal sette inn motorene og sørge for det militære utstyr.

Sakkyndige undersøkelser i anledning av den store ekspolsjonsulykke på tankskipet "Katy" på Framnes Verksted i Sandefjord er nu avsluttet. Resultatet er at ulykken skyldes en rekke sammenstøtende tilfeldige omstendigheter, således en usedvanlig sveisning under tanken.

Oslo 24. mai, 1939.

Efter møte igår i Stortingets arbeidsordningskomite er det avgjort at Stortinget ikke kan bli ferdig før tidligste 15de juni.

Odelstinget har enstemmig besluttet å utsette forandringer i loven om åndsverker. Forandringene gikk ut på å beskytte norske avisers norske nyhetsstoff. Kirkeministeren oplyste at utsettelsen var ønskelig av hensyn til en forestående inter-skandinavisk konferanse om disse spøsmål. Hambro beklaget at Nordisk samarbeide skulde stå hindrende iveien for norske interesser. Norsk Presforbud hadde intrengende bedt om å få loven behandlet nu.

Innskudene i norske Privatbanker i aprill gikk ned med 1,4 mill. kr. Utlånene øket med 18,3 mill. kr. I Sparebankene øket innskuddene i april med 2 mill. kr. og utlånene med 3,6 mill. kr.

En systematisk leting efter malm ved Røros Kobberverk har ført til store, gledelige malmfunn. Dette vil antagelig nu føre til nedsettelse av en ny Røros-komisjon som skal utarbeide forslag om kobberverkets modernisering. Statens nuværende bidrag til grupedriften er 400,000 kroner. De nye malmfunn ventes å få stor betydning for Røros-distriktet.

Dalen Portland Cementfabrikk har fått kontrakt på leveranse av cement til anlegg av stor flyveplass i Tyrkiet. Tolv arbeidere fra Skiens-distriktet er samtidig engagert for flyveplassens opparbeidelse. Denne første kontrakt på cement-leveranse ventes å bli efterfulgt av 3-4 andre kontrakter.

Hovedtariff-avtalen mellem Arbeidsgiverforeningen og arbeidernes Faglige Landsorganisasjon er oppsagt med seks måneters varsel. Som formann for foreningslovskommisjonen har høyesteretts justitiarius henstillet til partene om å oppta forhåndsforhandlinger om visse spørsmål, som har betydning for kommisjonens videre arbeide. Begge partier har erklert sig villig hertil, og forhandlinger er allerede kommet igang.

Kystlosene har opsagt sine plasser. Megling er foretatt, men kretsmeglingsmannens forslag er ikke goddtatt av losjenes forhandlere. Hvis forslaget ikke vedtas under forestående avstemning vil arbeidsstans for lovens vedkommende inntre 1ste juni.

Blandt de hjemvendte deltagere fra den norske paviljongs åpning ved Verdensutstillingen i New York er der sterkt stridende opfatninger. Ordfører Trygve Nilsen, Oslo, uttaler sig mye tilfreds med den serlig omstridte Oslo-avdeling. Derimot har direktør Munthe-Kås og professor Rasmussen uttalt stor misfornøyelse. Sidtsnevnte karakteriserer utstillingens norske avdeling som dilletantisk og bedrøvelig talentløs.

Den nye moderne bilferje i Hirtshalsruten Skagerak gikk prøvetur igår. Ferjen har plass for 40 biler, 2 jernbanevogner eller 1 boggyvogn. Spisesalen har plass til 55 personer. Der er sovеplass til 125 passasjerer, og ferjen kan ialt ta 400 passasjerer. En rekke danske og norske autoriteter deltok i turen som var mye vellykket. Ferjen skifter under

Under den pågående påbudte loftsrydning i hele Oslo er der blandt alt skramlet funnet tre artilleri-granater og en stor mengde med skarpladd riffelammunisjon. Heldigvis ble dette opdaget før katastrofe.

Nylands Mekaniske Verksted har fått ny kontrakt på bygging av en 4000 tonns shelter-dakker, til levering i 1940. Kaldnes Mekaniske Verksted, Tønsberg, har fått kontrakt på bygging av 2 fruktmotorskip, til levering i 1940. Med disse kontraheringer er norske verksteder godt beskjeftiget.

En oversikt viser følgende Diesellast på over 7000 tonn nu under bygging for norsk regning: Til levering i annet halvår 1939 ialt 12 skip på tilsammen 110,000 tonn. Til levering i første halvår 1940 ialt 7 skip på tilsammen 58,700 tonn. Til levering i annet halvår 1940 ialt 12 skip på tilsammen 105,200 tonn. Til levering i første halvår 1941 ialt 8 skip på tilsammne 48,700 tonn. Ialt er dette 36 skip på tilsammen 322,000 tonn.

S.S. "Asturias", Fearnley & Eger, Oslo, er solgt til utlandet for ca. 17,000 pund. Skipet er på 3050 tonn.

Oslo, 25. mai, 1939.

Finansrådmannens forslag i Oslo om det ordinære budgett for neste år foreligger nu. Skatteprosenten foreslåes uforandret, 15 pst. Utgiftene opføres med 133,3 millioner kroner mot 123 mill. i inneværende sesong. Siden budgetåret i 1935—36 er utgiftene steget med 40 mill. kr. Skattbare inntekter forutsettes steget med ca. 21 mill., fra 441,5 til 462 mill. kr. Formuen antas steget med 25 mill. til 1700 mill. kroner.

Fra Tønsberg meldes at den før omtalte internasjonale hvalfangerkonferanse skal holdes i London i Juli måned. Programmet har bare to hovedposter, nemlig en mer effektiv kontroll samt regulering og begrensning av fangsten. Amerikanerne vil søke gjennemført en ordning med to kontrollører på hver ekspedisjon, begrundet med erfaringer fra "Farnco" og "Ulysses"ekspedisjonene. For å få alle ekspedisjonerne med på overenskomsten overveies det blokering av hvalolje fra ekspedisjoner som ikke overholder de vedtatte regler.

For tre år siden ble hvalkokeriene "C. A. Larsen" og "Skytteren" solgt til Osloselskapet, som igjen leide kokeriene u til Tyskland for fire år. De tre sisste år har de tyske seskaper fanget hval for tysk regning, mens kokeriene har gått under norsk flagg. Den norske statt krever nu ifølge den vanlige avgift — et beløp på 370,000 kroner, men tyskerne nekter å betale med den begrunnelse at fangsten har foregått for tysk regning. Saken har i lengere tid vert behandlet av hvalrådet og Handelsdepartementet. Begge fastholder at avgiften skal betales.

Ved Nylands Mekaniske Verksted gikk igår av stabelen en 2600 tonner som er bygget for regning av Torkildsens Rederi, Bergen. Skipet er døpt "Fana".

Skipsbyggerierne i Vestfold er nu, foruten den tidligere omtelegraferte nybyggingperiode, sterkt beskjeftiget med reparasjoner av hvalfangstflåten. Imidlertid er det en veldig konkurranse om disse arbeider. Sandefjord blir stadig besøkt av svenske, nedenlandske og danske agenter som forsøker å kapre reparasjonsarbeide.

Aarets Makrellfiske på Sørlandskysten er det dårligste man har hatt på mange år. Prisene er imidlertid så gode at den samlede verdi som tilflyter fiskerne blir omtrent som ifjor.

Like over Pinse strekker Nylands verksted kjølen til nr. 2 av de minesveipere som bygges for marinen. Det første av disse fartøyer står allerede i spant og skal leveres i slutten av september. Begge er 51 meter lange.

Ombord på den norske tankbåt "Senator" som holdt på med rensning av tankene utenfor Stabbs, Berwickshire, inntraff igår en ulykke, hvorved en av mannskapet — den 19-år gamle Knut Frøstad omkom. To andre av mannskapet er blitt innlagt på sykehus i Edinburgh. Aarsaken til ulykken er antagelig utstrømning av gass under utrensningen. De to skadede er styrmann Olav Aas, 42 år gammel, og Reidar Dybbugt, 25 år gammel. "Senator" fortsatte reisen til Newcastle. Skipet var som før meldt netop solgt til Frankirke.

Ifølge melding til Norsk Telegrambyrå har to sølvrevtipser i Værmland, Sverige, nedkommet med platina-hvalper. Dette viser at utsmugling av platinarev må ha funnet sted fra Norge. Affæren ventes å få mye ubehagelige følger for norsk rev-avl, som hittil har vert alene om avlen av platina-rever.

Schous Bryggeri har besluttet å utvide aksjekapitalen fra 7 til 8,4 mill. kr. Hensikten er å utnytte bryggeriets store ubebebyggede tomtearealer. Gamle aksjonærer får rett til å tegne en ny aksje for hver fem gamle, til en kurs av 120. Kursen idag på disse aksjer er 210.

Oslo, 26. mai, 1939.

Fra en annonym giver har Sandefjords ordfører mottatt et tusen pund sterling til byens hvalfangstmuseum.

"Veslekari" er idag ankommet til Norge med den syke franske arktiske forsker Grev Micard ombord. Greven, der som bekjent ble syk på sin Grønlandsekspedisjon, overføres ved ankomsten straks til et fly, som starter direkte for Oslo, hvor Michard skal innlegges på Røde Kors Klinikk.

Den norske Marines nyeste tilvekst er jageren "Gyller" av sleipner-klassen. Man holder nu på med de avsluttende prøver med båten og håper å kunne innlemme den nye jager i flåten like over pinse.

Det norske motorskip "Fernmore" ankom igår til Aarhus fra Celebes med korpralast. Under opholdet i det fjerne østen ble en mann av besetningen drept ved at ankerspillet sprengtes. Skipet måtte legge hjemveien sønnenom Afrika, da passasje gjennem Suezkanalen ikke er tillatt når ankerspillet ikke er i fulkommen orden.

Støtt de som averterer i Western Viking.

TRAVEL ON THE LATEST AND MOST LUXURIOUS STEAMSHIP "OSLOFJORD"

DIRECT PASSENGER SERVICE TO ALL SCANDINAVIAN COUNTRIES

HANS LAVIK
INSURANCE AND STEAMSHIP AGENCY

Har Du Betalt Kontingenten?

SE PAA ADRESSELAPPEN — OG SEND INN DALEREN
DU TRENGER AVISEN — VI TRENGER PENGER
BENYTT NEDENSTAAENDE KUPONG

WESTERN VIKING
1216 So. K St.
Tacoma. Washington

Hermed sendes $..... for ..... års kontingent for avisen.

NAVN .....

ADRESSE .....

.....

WHEN YOU
DRIVE
PLAY SAFE

Auto driver's examinations under the new law will be more stringent and vision must be perfect enough to drive safely. If in doubt about your eyes, have them examined without delay

Binyon
OPTICAL CO.

We Examine Your Eyes
DR. H. C. NICKELSEN
Vice President and Manager
920 Broadway. BRoadway 1421

C. DAHL and COMPANY
PAINTERS and DECORATORS
Phone BRoadway 1722 After Hours Call PRoctor 1200
We are pleased to meet your needs of Painting — Decorating and Paperhanging. — Call us for Estimate

GASOLINE, OILS, TIRES AND ACCESSORIES—IN FACT ALL THE NEEDS OF YOUR CAR CAN BE LOOKED AFTER HERE
NEIGHBORHOOD SERVICE STATION
ALFRED IVERSEN, Proprietor
South 15th & K Streets

P. OSCAR STORLIE
So. Tacoma Undertaking Company
Rimelige Priser — Ogsaa Kredit
5036 So. Tacoma Way — Garland 1122

FIDELITY BLDG. SUITE 722-3-4 AND 727 TACOMA. WASH.

Edwin O. Erikson
CHIROPRACTOR
X-Ray Service
Palmer School Graduate
Member M. C. A.
Phone BR. 1353 Res. PR. 2039

William Stute
CHIROPRACTOR
Palmer School Graduate
Guaranteed Foot Correction or Money Refunded
Phone BR. 1655 Res. MA. 5310

HOURS: 10 TO 1 ..... 2 TO 5:30 ..... AND BY APPOINTMENT

Det siste ord i retning av fisk, er nu som alltid
GOD FISK!
Vi Har Nu Fin-Fin Fersk Laks og Fersk Kveite
Northern Fish Products Company
15. og Dock St. Tacoma, Wash.

SQUARE DEAL CLEANERS
M. TORVE, Eier
PRESSING - CLEANING - DYEING
We Specialize in Alterations and Repairing
We Guarantee to Make Your Clothes Fit
MAin 5291, ask for Mr. Torve 2317 Pacific Ave.
Quick Service — Suits Made To Measure

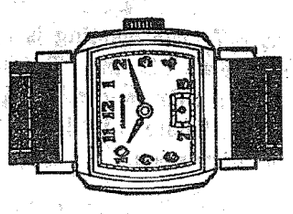

BIG BEN OG BABY BEN
Reparasjoner av alle slags klokker og ure til meget rimelige priser.
K. Andersen
1216 So. K Street

K - Sino
Hansen and Larsen
Where Friends Meets!
Wines — Beer — All Kinds of Tobaccos — Candies
A Friendly Secvice and a Spirit of Friendship
Valhalla Temple Building — 1218 So. Kay Street

STRANGE BUT TRUE
(BY MELLINGER)

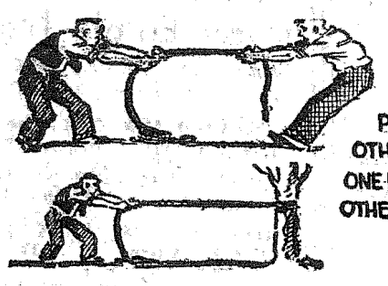

A ROPE RECEIVES NO MORE STRAIN WITH TWO MEN PULLING AGAINST EACH OTHER THAN IT WOULD IF ONE MAN PULLED WITH THE OTHER END TIED TO A TREE

SKILL IS IMPORTANT
Where a Funeral Director lacks skill it sometimes proves very sad and depressing to the bereaved friends and relatives.
We are known far and wide for our skill as morticians.
C. C. MELLINGER CO.
FUNERAL DIRECTORS

Radiotelegrammer
gjennem
Norsk Radio Presse

Generalkonsul Thoreson i den norske middelhavslinje uttaler at den norske skipsfart på Spania, efter borgerkrigen nu må begynne helt forfra igjen. Hittil har all handel mellem Norge og Spania vært mye treg. De første appelsiner siden krigens utbrudd er nu ankommet, men frakt av olivenolje er det foreløbig ikke tale om. Største del av oljen kommer nu fra Nord-Afrika.

Den nye 2800 tonns lastebåt "William Hansen" tilhørende Aksel Molvigs Rederi, gikk igår en mye vellykket prøvetur fra Nylands Verksted. Skipet er i enhver henseende hyper-moderne.

Stortingets social-komite har nu avgitt innstililng om alderstrygden og i overensstemmende med departementet er utgifter opført med 38,100,20, kroner.

Sarpsborg feirer i disse dager 100-års-jubileum som kjøpstad og byen arrangerer i den anledning en interessant kulturhistorisk utstilling.

Bestyrerne ved Malvik og Buvik Samvirkelag i Trøndelag er anmeldt for underslag. For Buvik Samvirkelags vedkommende gjelder anmeldelsen et beløp på 51,000 kroner. Anmeldelsen omfatter også forfalskning av regnskapsbøker.

Odelstinget behandlet igår Justiskomiteens innstilling om ikke å bifalle proposisjonen som foreslo at løsningsfristen ved Odelssøksmål skal være fem år. Efter en lengere debatt besluttedes det å tilbakesende saken til komiteen.

Det statistiske Centralbyrås kvartalsvies indeks over antall beskjeftigede viser at det i første kvartal iår er større beskjeftigelse enn de foretagende år. Størst er beskjeftigelsen i hvalfangst og handel, mens industrien viser litt nedgang.

Norges Varemesse opplyser at der er planer om en fiskerimesse i Oslo iår, og det tegner til å bli alvor av planerne om Riksmesse i Tromsø i 1944. Den neste Riksmesse i Oslo er ennu et åpent spørmsål.

I 1938 ble 113 millioner fiskeyngel sluppet ut i indre del av Oslofjorden. Dette er den største mengde med fiskeyngel som noengang er blitt sluttet ut på et enkelt sted, og det ble gjort mulig ved bidrag fra Oslo Kommune, som nu anbefaler fortsatt utsettelse av yngel i fjorden innenfor Drøbakk.

Efterlysninger

Frelsesarmeen, Pilestredet 22, Oslo, eftersøker følgende:

Anders Martinsen Ludalen alias A. M. Dahl, født i Mo i Nord Odalen, Norge, den 15.3.1885. Ble sist hørt fra omkring 1923 og hans adresse var da: A. M. Dahl, c-o T. Hansen, Post Route 2, Chakio, minn. Søkes av en slektning i Norge.

Ibert Olson, født i Gresness i Målselven, Norge. omkring 1869, av foreldre Beate og Ole Pohnson. I november 1919 var hans adr. Namu, B. C., Canada, og han arbeidet på en fabrikk. En senere adresse skal være Box 654, Great Falls, Montana. Søkes i anledning dødsfall i familjen i Norge.

Anton Arnesen, født i Rålien pr. Kongsvinger, Norge, i 1863 av foreldre Anne og Arne Syversen. i februar 1908 var hans adresse: Union Hotel, 81 N. 6th Street, Portland, Oregon. Men i september 1909 skrev han fra: Table Rock, Washington. Omkring 1915 fortalte han en bekjendt at han tenkte å reise til Canada og ta land.

Isak Gundersen, hvis mor het Hilda Stolpestad. I slutten av 90-årene hadde sistnevnte en melkeforretning i Sofiegaten, Oslo. Isak er født 10.6.1898 i Larvik og var hos sin morfar der til hans mor i 1904 giftet sig igjen med filemester Johan Gundersen i Larvik og som døde i 1936. Isak var hos stedfar til i 1912 da hans mor døde. Senere reiste Isak til Amerika og tok fornavnet Charles, og han har hatt følgende adresser: 198-65 Fott Hill Avenue, Hellis, N. Y., Po. O. Box 853, Saywille, Long Island, N. Y. - og i 1931 bodde han i 9030-17th Street, Jamaica, N. Y. Søkes i et mye viktig anliggende.

Herman Thoresen, født i Oslo, Norge, den 17.12.1901, av foreldre Anna og Nils Thoresen. Arbeidet ved County Gas Co., og hans adr. i juli 1j37 var 41 First Avenue, Atlantic Highlands, New Jersey.

Aksel N. Nielsen, ca. 55 år gammel, født i Danmark, søkes av en bekjendt i Norge. Har tidligere vært sjømann - torpederte et par ganger under krigen - og da sist hørt fra til jul 1918, var hans adresse c-o det danske konsulate, 8 Bridge Street, New York rity, N. Y. Har også av og til brugt adresssen til konsulatet i Cleveland, Ohio. Ryktet forteller at han nu skal ha eller arbeide på en farm eller plantasje i Amerika, men nermere adresse til denne vites ikke.

Kristian Andreassen Håland alias Christ Andersen, født på Håland i Randaberg, Norge, i 1872 av foreldre Ane Birgitte og Andreas K. Håland. I 1919 bodde han fremdeles i Davis, South D. Var altmuligmann. Reiste til Amerika som 16åring, — bror i Norge, søker.

Ragnar Wilhelm Akselsen alias Wilhelm Sand, født i Hadsel, hjemsted, Vangen, Norge, den 25. 12.1900. Ble sisst hørt fra i juni 1936 da han arbeidet ved jernbanen og hans adresse var c-o Lincoln Hotel, 184 Bowery, New York City, N. Y. Familjen i Norge er engstelig for ham.

Thomas Kåveland, født i Lillesand, Norge, den 9.9.1893. Var vistnok i senere år skogsarbeider og hans adresse sommeren 1931 var 193½ Second Street, Portland Oregon. Han har også opholdt sig i Seattle, Wash. med adresse 80 Yesler way. Hans gamle mor er engstelig for ham.

Ivar Johannesen Engesæter alias Ivar Johnson, født den 16.11. 1885 i Brekke Sogn, Norge. Var snekker eller byggningsarbeider og hans adresse i november 1931 var 627½ Washington Ave. So., Home Hotel, Minneapolis, Minn. I september 1931 lå han på et sykehus i Minneapolis. Søkes av bror som er engstelig for ham.

Johan Adolf Hansen (Hanson), født den 19.8.1888 i Tromsøysund, Norge, av foreldre Johanna og Hans Peder Nilsen. Var tømmermann og hans adresse i oktober 1915 var: Tenake, Alaska, men skulle da reise til Juneau, Alaska, for behandling for rheumatisme, samt søke sig nytt arbeide der. Siden har familjen intet hørt fra ham og brever er kommet i return.

Andreas Jansen Haugsbø, født i Sunnfjord, Norge og er ca. 68 år gammel søkes av slektninger i Norge. Var i 1926-27 hjemme i Norge på besøk, og Severin Nielsen, Bergen, og Tom Salvesen, Iowa, ville gjerne komme i forbinnelse med ham igjen. Han hadde farmer og jord antagelig i Florida, men han reiste mye.

Anders August Anderson Dahlstrand alias W. J. Johnson, født i Ring i Dalsland, Sverige, og er ca. 81 år gammel. I Norge var han maskinist og reiste til U. S. A. i 1896 og hans adresse der var 2218 N. 13th Street, Philadelphia, Pa. Søkes av en slektning.

Thor Stranger, født i Oslo, Norge den 11.7.1903. Han var maler og hans adresse i 1926 var: 75 N. E. 23rd Street, Miami, Flo. Familjen er engstelig for ham.

Torstein Kristiansen Berg, født i Frosta, Norge den 2.7.1881, av foreldre Celle M. og Kristian Berg Hadde i flere år hatt som sin adresse: 307 Washington Street, Seattle, Wash. og bodde der også da han sist skrev hjem i 1923.

Husk kontingenten!

Hurtigste reisetid til NORGE i de berømte verdens hurtigste linjeskib

via Cherbourg og over land,, eller Southampton med hurtige forbindelser via Nordsjø-steamers

GEORGIC June 10
Ledet av B. C. Forsberg.

QUEEN MARY 7. juni
Ledet av W. S. Harling

Bekvemmeligheter, mat og service uovertruffet

For nærmere oplysninger henvendelse til Deres lokal-agent eller til

CUNARD WHITE STAR
208 White Bldg., Seattle, Wn.

Ved en bryllupsreise var det en lidt distre herre som spurte en ung herre om det var ham som var brudgommen.

— Nei, svarte den unge mann, jeg gikk ut i semifinalen.

Ad No. 253 2 cols. x 50 lines

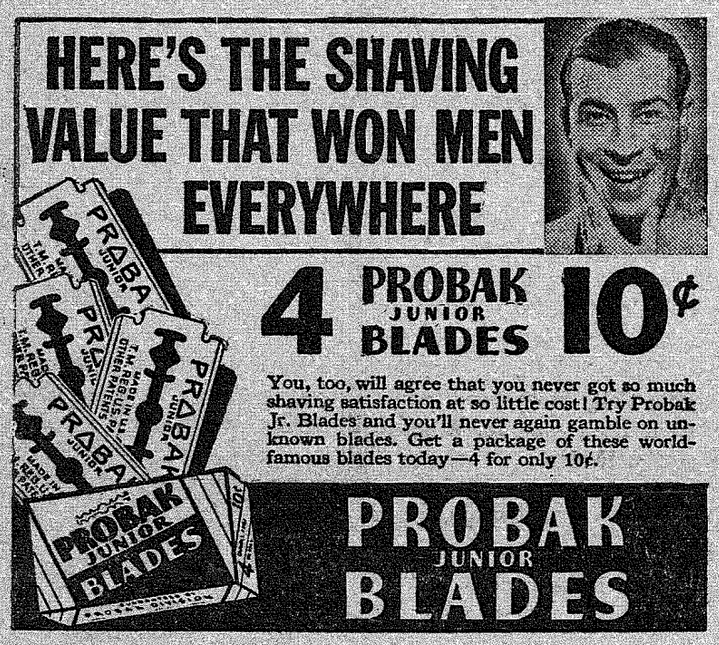

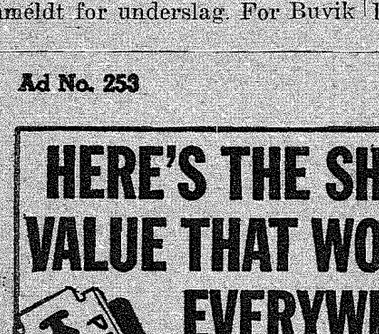

Do you "fly all to pieces" when the children are noisy, or when the vegetables burn, or when the jelly won't "jell?" Some mothers are just naturally cranky. Some mothers are cross and impatient because they are nervous.

If you are a natural crank, DR. MILES NERVINE won't do much for you. If you are irritable because your nerves are overtaxed, DR. MILES NERVINE will do a lot for you.

Do you suffer from Sleeplessness, Restlessness, Nervous Irritability, Nervous Headache, or Nervous Indigestion? Do you worry over trifles, start at sudden noises? Overtaxed nerves will cause all these troubles, and DR. MILES NERVINE will help you to relax those overtaxed nerves.

Why don't you give it a trial on our guarantee of satisfaction or your money back? Your druggist can tell you about DR. MILES NERVINE. He has been selling it ever since he started clerking in a drug store. Dr. Miles Nervine comes in two forms—Liquid and Effervescent Tablets.

Liquid Nervine, Large Bottle $1.00—Small Bottle 25¢
Effervescent Tablets, Large Package 75¢—Small Package 35¢

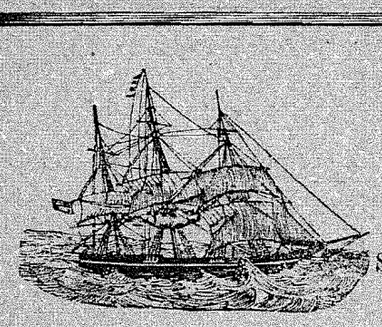

En Sjömanns Erindringer

Fra Seilskibenes Dage
Skrevet for Western Viking
Av O. VESTBO.
Eftertrykk Forbudt.

— — — Det så ut for mig som at alle folk i byen var kapteinens venner, saa det var aa gaa fra det ene hus til det annet over hele byen, og det ene kallas verre enn det annet — hadde jeg saanær sagt — man holdt nesten paa aa ta livet av mig med kallasser, jeg hadde aldrig vert med paa noe sligt før, vi fikk nesten ikke tid til å sove, annet enn noen få timer på morgenparten, så var det avsted igjen. Jeg vet ikke hvad kapteinens mening var. men han insisterte altid på, at naar vi spasserte paa gaten eller gikk fra selskap til selskap, saa skulde jeg gaa arm i arm med hans søster. Og det syntes hun aa være mye mere enn villig til. Men jeg hadde nylig faat mine fingre brendt, (billedlig talt) saa jeg maatte være mye forsiktig. Men ikke nokk med det. Hvor vi kom introduserte han mig som sin styrmann og sa, at det var den beste styrmann han hadde hatt saalenge han hadde ført skip Det er mann som kan sine ting, mente han paa. Jeg ble ganske flau, som man sier, men om jeg protesterte, saa ble han bare verre. Jeg kunde ikke begripe hvad der var kommet over mannen, om han eller hvad der i alverden feilte ham. Han holdt mig opp som en var blitt ganske '.koko'' (tullet) hero som der ikke fandtes make til i hele Tvedestrand. jeg hadde jo ikke gjordt noenting som det var verdt aa tale om, uten om hvad jeg var hyrt til aa gjøre. Folk trodde ham ogsaa, saa det ut til, og var nesten ferdige til aa bære mig paa henderne. Jeg var i en ytterst pinlig stilling, men jeg kunde ingenting gjøre ved det, uten la det gaa for spøk. Selskaperne var ikke formelle og stive, men mye frie og muntre. Der var nesten alle mulige ting både å spise og drikke, dog der ble ikke drukket mere enn aa holde selskapet med livlighet. Den 3dje dag sa jeg atter til kapt. at jeg maatte se til aa komme mig hjem. Han svarte: 'Imorgen kommer en kystbaat. hvorpaa en venn av mig er kaptein. Naar han kommer, skal jeg tale med ham og der skal bli god plass for dere. bare ta det med ro, jeg skal ordne alt! Så den neste dag fortalte han mig, at nu hddae han talt med kapt. ombord i båten, og at jeg kunde bare gå ombord så vilde han sørge for at jeg kom til Stavanger i god behold. Da jeg tok avsked med ham ga han mig først en utmerket atest, derpå sa han: "Om min gamle styrmann (en gammel ven i Tvedestrand) ikke ønsker at gå med mig neste tur, så er plassen åpen for Dere, om De vil ha den; jeg skal skrive senere og gi Dere besked." Jeg kunde ikke annet enn bare takke for alle ting. — Hvad var det som var kommet over mannen? Det var nesten ondt å skilles med ham. Vel, jeg tok mit tøy og gikk ombord i båten (en fin liten lastebåt) her traff jeg en middelaldrende venlig kaptein som anviste mig plass i sin egen salong og sa, at jeg skulde bare anse mig som hjemme der. (Der var nemlig ingen passasjererplass på båten) læg dere på sofaen om de så ønsker, og ta det makeligt. Som sagt, så gjort; jeg tok det makeligt. Ved måltiderne spiste jeg sammen med kapt. og imellem måltiderne hvilte jeg mig så godt jeg kunne. Og jeg trengte sandelig til hvile. Sådan kjør hadde jeg aldrig hatt, som i de siste 3-4 dage og nætter. Jeg hadde ikke fått lov til å legge ut en eneste øre for noen ting, og nu var jeg på veien hjem i Dampskipskapteinens egen salong. Det var som et eventyr. Kapt. Thoresen hadde vistnokk sagt, at jeg skulde ikke angre at jeg gikk med ham igjen, da jeg vilde mønstre av i Helsingør, men dette gikk jo over alle grenser. Jeg hadde ikke spurt kapteinen på båten hvormye han skulde ha for turen til Stavanger, så jeg tenkte jeg kanske kom til å måtte betale godt for en sådan behagelig reise. Det tok vist 24-30 timer før vi nådde Stavanger. Da vi kom inn til kaien spurte jeg kapteinen hvormye han skulde ha for turen. "Aa, 10 kroner," svarte han. "10 kroner? Det er jo ingen ting," sa jeg. Vel , det var alt han skulde ha, mente han. Der var ingen ting å gjøre, uten å gi ham de 10 kroner og takke ham hjertelig for reisen. Jeg var nesten skamfuld. Jeg har aldrig hatt sådan behandling fra, hvad jeg må kalde, fremmede folk, i hele mit liv. Denne kapt. Thoresen av Barkskipet "President Daa", som jeg mange gange hadde vert forarget på, og enndog ferdig til å slass med, han var blitt en aldeles anden mann mot mig i de siste par måneder, og hadde gjordt alt det beste han kunde for mig. Ære være hans minne — når enden er god er allting godt. Det tok mig ikke lenge før jeg var hjemme hos min forlovede og enhver kan tenke sig til hvilken glede å få møtes igjen, efter 2 år og tre måneders fravær. Det er følelser som ingen kan beskrive. Hun var blitt enda vakrere enn da jeg reiste, og om muligt, enda kjærere. Og i hennes arme var det lett å glemme sjølivets mangfoldige slags gjenvordigheter og prøvelser. Nu var vårt mål nådd, og vi var enige om å holde bryllup så snart som muligt. Det var nu noen dage før jul 1881 og bryllupsdagen ble bestemt til den 22. jan. 1882, så der kunde bli tid nokk til 3 Søndages lysning til ægteskap, i kirken, som var påbudt ved lov — men endnu er der noe igjen som jeg vet leserne ønsker å høre om, nemlig den sprukne kaffekrus. En måneds tid eller så efterat jeg var kommet hjem, fikk jeg brev fra kaptein Thoresen at den gamle styrmann hadde bestemt sig til å gå med ham igjen, så han kunde ingenting gjøre ved det. En kort tid senere fikk jeg vite at de hadde gått ut lastet med trelast, jeg husker ikke hvor de skulde hen, men 8 dage bak efter fikk man besked om at de var forlist på Jyllands vestkyst' (vistnokk Nordsjøens største gravsted) alle menn var berget, men mistet alt sitt tøy. Så krusen spådde sandt: Kapteinens lykke var forbi. Det var den sisste lykkelige tur han gjorde med President Daa. — Dette var det 3dje skip i 3 år som hadde forlist første tur, efterat jeg var kommen ifra dem, nemlig "Alegrø" som jeg forlot i Vardø. Den forliste kort efter utenfor Kuxhaven ved Hamburg. Så var det "Oliver" som jeg forlot i Vinnes Leithsfjorden. Den forliste jo ikke totalt, de fikk berge den tilbake til land igjen med forferdelig pumping, men den kom aldrig lenger. Nu var President Daa ogsså forlist på mindre enn en 2 måneder efterat jeg forlot den. Og her sat jeg hos min elskede frisk og sund og hadde undgått alt dette. Jeg følte at der måtte være en usynlig hånd som hadde ledet mig lykkelig i havn.

Nu er jeg hjemme og nu er tilende,
Denne fortelling, så langt som den går.
Stilen er fattig, det må jeg erkjenne.
Jeg har dog gjordt det som best jeg forstår.

Du, kunde kanske dog bedre det gjøre,
kom, og fortell oss ifra du var gutt!
La oss få "dine" bedrifter å høre,
ifra de begynte, inntil de var slutt.

Sett dem isammen så vi kan få følge
dig, på din vandring, ihvorhen du går,
enten på land eller rullende bølge; —
ute i verden, så langt som de når.

Mal dem for øyet, fra ende til ende,
slik som du så dem i ungdommens vår.
Da kanske livet vi bedre vil kjenne,
både yngre og eldre av år.

Skjul ei formye av det som var broget,
vær ikke hykler, så du kan bli helt.
Ofte vi fandt nokk, at veien var kroket
Likte slet ikke slik som vi var stelt.

Men, hvorfor skulde du mandighet nekte,
når sannhet det var og anledningen kom?
Formye beskedenhet er ikke ækte
Og, treffer du ikke, så skyter du bom.

Din byrde var kanske litt tung til å bære
når ensom i motgang, i smerte og savn.
Men, o hvor herligt fra stormen å være
kommen til ankers i kjærlighets havn.

O. W. Vestbo.

Puyallup, Wash., 8de april, 1939.

NB.—Med det samme jeg var ferdig med dette dikt (det første i mit liv) og skulde skrive datoen ble jeg forundret ved å finne, at dette var den 80de geburtsdag til min hustru (om hun hadde levet). Dette dikt vil derfor bli en erindring om henne som var min største glede på mine vandringer gjennem livet.

Nytt fra Bremerton

Bladets lesere anmodes om å innsende nyheter og kontingent til den stedlige representant, som da vil besørge det videre. (Vår representant i Bremerton er Alfred Blomlie, 1811 -7th St., Bremerton, Wash.

Som jeg lovde for en tid siden og som jeg tror er av interesse for det læsende publikum, så vil jeg fra tid til annen forsøke, i så få ord som mulig å skrive en biografi av velkjente medlemmer inden den norske koloni her i byen.

Nu når vi disse dager feirer "Vikingens" 50-års jubielum, så vilde det være på sin plass å skrive litt om en av pionererne i Bremerton, en mann som har sett byen vokse fra noen få hundre innbyggere til hvad den er idag, en mann som er i direkte forbinnelse med byens pulserende forretningsliv. Denne mann er hr. ENDRE LOFTHUS.

Hr. Lofthus ble født på Voss og utvandret til U. S. som ung gutt og kom først til Madison, Wis. i april 1904, hvor han gikk inn i snekkerlæren; var der i to år, flyttet så til Seattle i april 1906 og fortsatte som snekker. Kom så til Bremerton i april 1908 hvor han begynte som byggningsmester, byggde ialt 60 huse her i byen i de følgende 10 år. Efter 10 års forløp åpnet han sin egen materialforretning, som idag er den største i Bremerton; han selger også foruten materialer, kul, koks og olje for brendsel, så der er flere lastebåter for dette øyemed.

I forbinnelse med disse foretagender har han også en moderne snekkerverksted hvor flere dyktige møbelsnekkere er beskeftiget.

Hadde også i flere år materialforretning i Port Townsend, men solgte den i 1936, likeså eide han en i Port Angeles for 8 år; solgte ut der i 1932. Eier enda to hoteller der og et vaskehus.

Hr. Lofthus ble i 1912 gift med HULDA SIVERTSEN fra Toten, Norge, og de har tre barn, to jenter og en gutt. Den eldste, Elenor Bergliot, ble for tre år siden gift med løytnant W. L. TAGG, USA. De bor i San Diego, Calif.

Sønnen Lloyd arbeider med faren i forretningen og bor hjemme hos foreldrene, likeså den yngste datteren Blanche Solveig. Deres hjem er på 109 State Ave.

Endre Lofthus er medlem av Oslo losje nr. 35, Sømer av Norge likeså av den Norske Lutherske kirke.

Hr. og fru Lofthus har tatt flere turer hjem til Norge. Siste gang var for ett og ett halvt år siden, og de bragte da en masse fine saker med sig fra Gamlelandte, som de setter stor pris på.

Fru Fredrica Olsen og sønnen Oscar kom for en uke siden hjem fra en tur til San Francisco og verdensutstillingen. De beretter at de hadde hatt en fin tur, og mye å se på utstillingen, men svert koldt i California, så de var virkelig glad å komme sig hjem igjen.

Lt. Com. W. W. Weber og frue var i besøk hos fru Weber's foreldre, hr. og fru H. Beck, forleden. De var på gjennemreise til Chicago, Ill., hvor commander Weber er forflyttet. De kom fra Long Beach, Calif., hvor datteren Virginia enda er. Hun skal også slutte sig til dem når skolen er ute. — En sønn av hr. og fru Beck og hans familje er også kommet til Bremerton fra San Francisco, nemlig hr. og fru Toralf Bech og sønnen Rodney. Hr. Beck har fått ansettelse i Puget Sound Navy Yard.

En masse menneske var samlet ute ved Edge Water Country Club siste lørdags eftermiddag for å få et glimt av Kronprinsparet fra Norge. Blandt dem var også undertegnede, men han var ikke så heldig med å komme så nær som en liten ven av nedskriveren, 10-års gamle Alma Aksdal stod like ved kanten av dokken da lystjakten som bar Kronsprinsparet, kom opp til siden. De hadde desverre ikke tid til å komme i land, så følgende samtale tok plass mellem vor ven Alma og Kronprinsen: "Mitt navn er Alma", hvortil prinsen svarte: "Mitt navn er Olav," og kronprinsessen var ikke det minste sjalu; hun ga Alma et stort varmt smil.

Blandt de mange besøkende fra Tacoma som overvar Frelsesarmeens utflukt til Twanoh State Park ved Hood Canal siste søndag var frk. Marit Tweter. Hun benyttet også anledningen til å bessøke Bremerton på hjemturen.

Nytt fra Mt. View

Bladets lesere anmodes om å innsende nyheter og kontingent til den stedlige representant, som da vil besørge det videre. (Vår representant på Mt. View er Fru Thomas Solheim Rt. 1., Box 305, Puyallup. Wash.

Mountain View Søndagsskoles utflukt holdes søndag den 4de juni ved Trout Lake.

Mountain View 'Strawberry Festival" vil bli holdt søndag den 11te juni som sedvanlig i Mt. View-kirken med alle bær og god rømme. Man kan spise en god middag.

Frk. Emma Steele og **Melvin Orness** ble lørdag ekteviet. Deres nye hjem vil bli i Puyallup.

Fru Bertha Lee og hennes bror William Nelson, reiste siste uke til Portland for å besøke fru Lees søstre.

Mrs. Hans Bjorklund og døtre Beatrice og Helen fra Seattle besøkte nylig fru Bjorklunds søster fru J. Lilleorn og familie nylig.

Hr. Hans Michelson, hr. og fru Thomas Solheim, hr. og fru A. Kaupang og hr. og fru O. Severtson var blandt dem der besøkte Tacoma for å ta del i den 'reception' som ble gitt for Kronprins Olav og Kronprinsesse Martha siste tirsdag aften.

Hr. og fru William Larson fikk en sønn siste uke, født i Tacoma på et av hospitalene. Hr. og fru Holmberg har også fått en sønn som fødtes på hospitalet i Tacoma sisste torsdag aften. Vi gratulerer!

Graduation holdes fredag den 2. juni i skolens auditorium med en klasse av 30 barn.

Altergang for konfirmanterne holdtes søndag den 28de juni. konfirmasjonsklassen bestod av: Avon Knudson, Shirley Johnson, Edla Parson, Gladys Hanson, Kenneth Helling, Orvil Matson, Stanley Purvis, Ralph Bekken og Norman Nelson.

Mountain View Mannsforening møtte lørdags aften med O. Vestbo som aftenens taler. Lela May Solheim spilte et par violin numre og Charles Gordon sang flere sange på sin vakre måte. Herrerne O. O. Lund, Carl Berg, B. Berg og Thomas Solheim bevertet.

Jenny Johnson reiste med sine foreldre, hr. og fru O. Z. Johnson og søster Marelyn til Eeverett over helgen, hvor han skal slå følge med sine besteforeldre, hr. og fru Casper Weeks, på en tur til Wisconsin.

DET ROTERENDE "SMØRGAASBORD".

Den svenske restaurant "Three Crowns", som er under den Svenska Amerikalinjens overhøyhet, ved utstillingen i New York, har gledet sig ved å ha hatt fullt hus hele dagen, siden den åpnedes.

Især er det det storartede "smørgåsbord" som tiltrekker det besøkende publikum mest. — Hundredvis av forskellige retter av delikatesser serveres der, alle av brødrene Amelns velkjente fabrikat. — De endløse retter er satt på et rundt bord som går rundt, og gjesterne stiller sig bare opp ved dette bord og forsyner sig når retterne kommer forbi. Derefter går de til sine bord og sitter ned og nyter herligheten. Om de ønsker mere, har de anledning til å gå og forsyne sig til de er fulstendig tilfretse..

Den svenske restauranten serverer et ypperlig varmtbord eller middag med "smørgåsbord, en rett, samt kaffe eller te og desert for $1.50. Likeså serveres "A LA CHARTE", som faller litt dyrere. På terassen, ved speildammen får man forskellige slags forfriskninger. — Ingen som besøker verdensutstillingen skulde la være å gjeste den svenske restaurant.

FJORD "WINDOWS" REVEAL A FASCINATING NORWAY

Peasant dances and weddings in gay costumes may still be seen in the country's interior.... rail, boat, bus and motor transportation open valleys to travelers.

New York:...."The Windows of Norway" is 'one of the vivid metaphors often applied to those majestic fjords which pierce the long west coast of the Land of the Midnight Sun. Yet how many visitors have stod at these casements and never looked within upon the magnificent scene which is the "inside Norway."

"So great is the renown of the fjords and the Midnight Sun that it has obscured the fact that an equal travel thrill lies in the interior of Norway," declares Peter Berge, General Manager of the Norwegian America Line, which provides the only direct passenger service to that country.

'In the interior," says Mr. Berge, "the scenery of mountains, Valleys, glaciers and hamlets rivals that of the fjords themselves; there a brilliant sunshine floods the spring and summer season with a fascination as appealing, if not as spectacular, as the Midnight Sun's, and above all, there in the heart of the country visitors may find that intimate contact with a nation and its people that is the real reward of travel.

A variety of avenues leads into the Norwegian interior from Bergen and Oslo, the two great ports of the Norwegian America Line. Automobile, planes, buses, trains and bicycles are at one's disposal, while small steamers also drop passengers at convenient points along the coast and inland along the fjords.

The railroad trips between Bergen and Oslo and Oslo and Trondheim, for instance, should be high on the "must" list, in Mr. Berge's opinion. Knifing through the heart of the country, they lay bare like a surgeon's scalpel the scenic beauty and stalwart ruggedness of the country at its finest. Crossing mountains and traversing valleys, these rail roads present an exciting panorama of snow-capped peaks, peaceful farm hamlets with their sod-roofed houses, lacy waterfalls, raging cascades and rushing rivers carrying Norwegian timber to sea.

The traveler's real goal in the interior, Mr. Berge declares, should be the valleys, where the delightful tempo of an earlier life still sounds its peaceful note. In the Gudbrandsdal, Hallingdal, Numedal, Setesdal and similar valleys the old folk costumes and customs survive today just as they were hundreds of years ago.

There dances merrily performed by groups of costumed men and women may bee seen, usually on a holiday or a Sunday. If a visitor is lucky, he may even see a bridal procession on its way to a little stav church, whose dragon ornaments identify it as one of the wooden buildings erected nearly 1,000 years ago, when Christianity was first adopted in Norway.

All the members of these bridal pageants will be dressed in bright costumes. Bride and groom will be mounted on sturdy little fjord horses, preceeded by fiddlers and followed by a blithe throng. Often the bride will wear an elaborate crown, used for all weddings in the parish. Such sights as these are the reward of travelers who journey to Norway's interior.

Fra Totenlaget

Morehead, 8. og 9. mai.

På grund av at vi likte å få så mange oplysninger som mulig om festligheterne i Moorehead og Forgo den 9de, har vi ventet med å skrive til nu.

Som et bygdelag møter vi kl. 9 torsdag morgen den 8de juni i Senior High School Auditorium.

Vi vil ta bare en dag for vort møte, derfor må vi benytte tiden vel.

La oss alle ordne det så, at vi er i Morehead aftenen den 7de.

Det er naturligt at ved dette møte vil der bli flere av vore bygdefolk enn vi noensinne har hatt, som ikke har vert med oss. Så miss ikke dette møte torsdag, men bli kjent med alle. Nu er anledningen, din og min. La oss benytte den.

Enhver anmodes om å bringe med sig Norsk eller Amerikansk flagg både for å smykke vort møtested og å bruke det i paraden den 9de.

Man sier at 35 musikkforeninger skal være tilstede og ingen av oss bør være tomhendte.

Knut Nelson-medaljen vil bli brugt av oss som æresmerke for anledningen. Medaljen fåes fritt når kontingenten til laget betales til sekretæren. Bruk den hele tiden.

Paraden samles ved Komstock Hotel, Moorehead kl. 9 fredags morgen; man marsjerer til Island Park, Fargo, hvor Kronprinsen får en anledning av en levetid til å stå på vestens brede vidder og tale til det brede lag av vort folk. Kald det bygdelaget av Amerika, om du vil, for bygdefolket vil bli der i tusindvis for å hylde sitt folkekjære Norske pronprinspar, som de aldrig har blitt hyldet før.

Westens brede horizont har satt sitt merke og målestokk på disse menn og kvinner, som lever derute.

Mile og midler sparer de aldrig når de har både den ære og anledning til å møte og minnes det navn som svulmer hver nordmanns bryst — "Olaf på Stiklestad".

På eftermiddagen folkefest i det store Fargo Stadium.

Aftenen bankett i A. C. Colledge for 1200 til 1500 mennesker.

Aftenens bankett er $2.50 pr. ticket og fåes hos J. N. Brown, Concordia Coll., Moorehead. Senn for dem med en gang for å være sikker på å få den.

Ingen av oss kan miste denne anledning som er enestående i en levetid.

Vel mødt i Moorehead 8. og 9

M. DYSTHE, Form.

Den kjente hvalfangstbestyrer Th. Sørlie ble igår drept ved en bilulykke i Sandefjord. Bilen kjørte inn i en stor speilglassrute, men døden skyldtes muligens et forutgående slagtilfelle, hvorved Sørlie antagelig mistet styringen på bilen.

Kan du si mig hvad som er toppen av innbilskhet?

Nei.

At innbilde sig at en er sjømann fordi om en har bølget hår og vann i knærne!

BENEFIT DANCE
Century Ballroom
Wed. June 7th
To bring the Junior Symphony Orchestra to the World's Fair at San Francisco, California
GIVEN AWAY — 1939 ROAD KING PLYMOUTH — FREE!
Buy Your Ticket Admission 50c per Person.

DIREKTE TIL NORGE

Angående passport etc., henvend Dem til nermeste agent
DEN NORSKE AMERIKA-LINJE

REIS HJEM TIL NORGE MED DIN EGEN LINJE
For de bedre lugarer maa reservasjoner gjøres tidligst
Fra New York:
Stavangerfjord ..... June 10
Bergensfjord ..... Tue., June 20
Oslofjord ..... Thu., July 6
Stavangerfjord ..... Thu., July 6
Bergensfjord ..... July 18
Bergensfjord ..... Aug. 15
Oslofjord ..... Aug. 22

CRUISES FROM NEW YORK
M.S. "Oslofjord" July 6 to Iceland, North Cape, Fjords of Norway, etc. Returns to New York, August 18. Passangers embark July 5th after 8:00 P. M. Ship sails at midnight.
S.S. "Stavangerfjord" from Oslo, August 1 to North Cape, Svalbard (Spitzbergen) and Fjords of Norway. Returns to Oslo, August 17.

General Agent
REIDAR GJOLME
Douglas Bldg., Seattle
Tacoma Agents
Hans Lavik, 1238 So. Grant
Martin Carlson, 1216 So. K St.
Tacoma Travel Bureau
Winthrop Hotel

KAY STREET THEATRE
11th and Kay Street
Cool — Comfortable
3 — Feature — 3
Fri., Sat. June 2, 3,
—Unit 1—
Chas. Bickford, Nan Gray, Barton McLane, Tom Brown, in A mighty drama of the Sea
"THE STORM"
—Unit 2—
Warren William, Ida Lupino,
"THE LONE WOLF SPY HUNT"
— Unit 3 —
Tre Season's Best
"LINCOLN IN THE WHITE HOUSE"
In Technicolor
Sa. Matinee 'FLYING G-MEN'
Sun., Mon., June 4, 5,
—Unit 1—
It's Married Life in the Raw
Pat. O'Brien, Joan Blondell,
in "OFF THE RECORD"
With — Bobby Jordan
Of Dead End Kids
Plus — Latest News Events
Seal Skinners Cartoon
"ISLE OF PLEASURE"
Tue., Wed., Tur.' June 6,7, 8,
Unit 1.
Right this way folks — for hilarious Hula Happiness
"HONOLULU"
With — Eleanor POWELL.
Robert YOUNG
Geo. Burns and Gracy Allen
Unit 2
Donald O'Connor
In Mark Twain's Famous Novel
TOM SAWYER, DETECTIVE
With
Billy Cook, Porter Hall

RIALTO THEATRE
HELD OVER!
CARY GRANT
JEAN ARTHUR
IN THE
THRILLINGLY DRAMATIC
ONLY ANGELS HAVE WINGS
With
RICHARD BARTHELMESS
THOMAS MITCHELL
25c 'til 5

SAVE NOW ON WATCHES and DIAMONDS
TERMS FROM $1.00 A WEEK
BURNETT BROS
Tacoma's Leading Jewelers
924 Broadway

RIVIERA - BEVERLY
It's Too Big for one Theatre
HELD OVER A FEW MORE DAYS
RICHARD DIX
IN
'MAN of CONQUEST'
Even greater than "CIMARRON"