Paget Sound Posten

40:DE ÅRG. TACOMA, WASH., FREDAG DEN 4 SEPTEMBER, 1931 NO. 36

REGERINGS-UNDERSTÖD NÖDVÄNDIGT

Kommisioner till föga gagn för arbetslösa. — Konfiskering av rikedoms-överskott.

I ett anförande inför Förenta Staternas handelskammare yttrade den notable New York juristen Samuel Untermeyer bland annat följande mustiga ord:

"I humanitetens namn yrkar jag på at tmina landsmän, medborgare, kamrater, tystna upp med babblandet om 'prosperitet just runt hörnet,' som aldrig svänger om hörnet, under det millioner äro i nödställt läge. Situationen innebär en bitter anklagelse mot landets regering samt administrationen. Med spannmålsbodarne och varumagasinen fyllda till yttersta kapacitet, bankerna överlastade med sysslolöst kapital, med för mycket olja, koppar och järn, för mycket av allting, är dock en fruktansvärd procent av folket nödställda i ett land av överflöd, världens rikaste land. Det finnes åtminstone 5 kanske 10 millioner eller flera arbetslösa, som behöva understöd. Vilken patetisk, löjlig gest att utnämna 'commissions,' som avgiva långa, intetsägande rapporter, och komitéer, som på privat väg skulle anskaffa medel till 'dole' och nödhjälp. För depressionens avhjälpande skulle allt det där gagna lika mycket som en droppa vatten till ett regemente törstande soldater."

Något kraftigt måste göras, göras genast, och enligt Mr. Untermeyers åsikt borde kongressen sammankallas omedelbart, konskribera så mycket av millionärernas överskott, som behöves, och utfärda ett obligationslån tillräckligt för att bereda millionetals arbetstillfällen och sätta industriens hjul i gång. Han anser att lånet, hur stort det än månde vara, kunde erhållas mot den billigaste räntesats, möjligen 1½ procent. För räntan och lånets amortering behövde icke menige man skattebeläggas. Han säger att allt som behövde göras, vore att öka inkomstskatten för de stormrika, det är de som hava mer än $50,000 inkomst om året. Vad de hava i inkomst över $50,000 borde konfiskeras.

Det är en drastisk, kanske opraktisk åtgärd, som säkerligen aldrig bifalles under Hoovers och storkapitalisternas regim. Dock frågar Mr. Untermeyer: "Varför skulle vi icke sätta en sådan plan i verket?" Han tillfogar: "Vi voro i stånd att konskribera millioner män, utlägga billioner dollars, bortspilla våra ynglingars blod, spela 'rike brors' roll i utlånandet av mer än tjugo billioner dollars, allt för att 'rädda demokratien' (rättare 'förstöra civilisationen') och hjälpa till att uppbygga den största militärmakt, som nu utgör ständigt hot för världsfreden. Om vi gjort alit detta för utländska nationer, vore det rimligt nog att i stor skala även göra något praktiskt för att lindra nödläget här i landet."

Amerikanska arbetare till Sovjet

Ryska sovjetregeringen behöver 6,000 amerikanska utbildade yrkesarbetare för sina kolgruvor, stålfabriker, mekaniska verkstäder m. m. — Armtorg Trading Corporation i New York tillkännagav f. v., att man redan förhyrt 2,000 av desamma och att det finns 100,000 ansökningar för de återstående 4,000 platserna.

BEKÄNNER SIG SKYLDIG TILL FEM MORD

Vid grävning i kloakledningen under en garage i Clarksburg, W. Virginia, upptäcktes liken av fem personer, två kvinnor och tre barn. Garagen ägdes av Harry Powers, korrespondent för en giftermålsbyrå. Arresterad och förhörd måste han slutligen bekänna att han dödat dem alla. Offren voro Mrs. Ada Eicher från Aurora, Ill., och hennes tre barn i åldern mellan 9 och 14 år, samt Mrs. Dorothy Lemke från Masachusetts. Båda kvinnorna voro änkar, som Powers lockat till sitt hem genom braskande annonser och löften om giftermål. I bekännelsen omtalade han att han mördat dem alla genom strypning och därefter nergräft liken. I Powers gömmor funnos hundratals brev från fruntimmer, som besvarat hans annonser och med vilka han underhöll korrespondens. Det misstänkes att förutom Mrs. Eicher och Mrs. Lemke åtskilliga andra giftaslystna damer, av vilka P. utkräft pängar, blivit undanröjda på enahanda sätt.

$52,000 BANKRÅN

Tre rövare inträngde i måndags i Security National Banken i Los Angeles och satte sig i besittning av lokalen. Hotande med revolvrar tvungo de bankbetjäningen att hålla sig stilla på sina platser i fyra timmar avvaktande ankomsten av bankdirektör K. Davis, som ensam kände till kombinationen för kassavalvets öppnande. Så snart detta var gjort lade de beslag på hela kassan, med undantag av $2,000. Därpå flydde de i en väntande auto, medförande $52,000 som byte. Det var det största bankröveri i California.

FÖRHÖJT BREVPORTO FÖRESLÅS

Generalpostmästare W. Brown förordar en förhöjning av 25 procent i "first class mail," d. v. s. brevporto. Han påstår att expenserna för postbefordring äro så stora, att det årligen förekommer en brist på cirka $100,000,000 i departementkassan. Brevportot har icke förhöjts på de senaste 43 åren, då däremot portot på "second class matter," det är tidningar, sedan 1916 förhöjts med 82 procent, andra tryckalster med 21 procent och paketpost med 10 procent. Det är brevbefordringen som numera förorsakar den största förlusten.

NYTT PARTI NOMINERAR PRESIDENT-KANDIDAT

Förra veckan hölls ett politiskt konvent i den lilla staden Monte-Ne, Arkansas, där ett nytt tredje nationellt parti organiserades, en platform uppställdes, samt president och vice president nominerades. Konventet utgjordes av ett 300-tal delegater från nio eller tio stater.

Det nya partiet, som antog namnet "Liberty party" går i mångt och mycket i fotspåren av populistpartiet, som på 1890- och 1900-talet spelade en så framstående roll att de gamla partien, både republikaner och demokrater, hade all möda att hålla sina respektiva organisationer vid liv.

Till standardbärare valde Monte Ne konventet 80-årige W. H. "Coin" Harvey, som under populist-rörelsen var William Jennings Bryans trogne följeslagare och förkämpe samt Andrew B. Nordskog, 45 år, från Los Angeles. Den förre nominerades till president- och den senare till vice president-kandidat för nästa års kampanj.

Liberty partiets platform är i vissa avseenden ännu mera radikal än populist platformen var. De huvudsakligaste punkterna äro följande: "Omorganisering av pänningesystemet; temporärt avskaffande av räntesatsen på lån. Regeringen skulle äga alla banker. Myntverken skulle öppnas för fri myntning av silver. Järnvägar, telefoner samt elektricitetsanläggningar och kraftkällor skulle ägas av regeringen."

Som synes är det ett program, som i många hänseenden skulle omstörta den bestående ordningen.

Emellertid lider nationen ingen brist på aspiranter för president-värdigheten. Förutom Harvey upptager listan ett halvt dussin prominenta namn: president Hoover, f. president Coolidge, guvernör Franklin Roosevelt, William McAdoo, senator France från Maryland samt sist men icke minst f. d. Washington-bon, den ryktbare Chicago politikern James Hamilton Lewis.

Olovligen över gränsen

Två hundra polska lantmän, som övergått gränsen för att söka arbete på ryskt område, ha häktats av sovjetmyndigheterna.

Flygaren Evald Lundberg dödades f. v. när hans aeroplan föll ned vid Block Island, R. I.

50 MILLIONER LIDA NÖD OCH HUNGER I KINA

Rapporterna från det översvämmade Hankow distriktet vid Yangtse flodens mynning vittna om obeskrivligt elände. Det omtalas att 50 millioner kineser å den översvämmade arealen, som omfattar 5,000 kvadratmil, hungra och svälta. I Hankom och närliggande städer beräknas att en kvarts million människor omkommit icke blott av utståndna vedermödor utan även i följd av den härjande pestepidemien, som utbrutit. En stor del av distriktet, rikt farmland, står under 10 till 20 fots djupt vatten, och i hundra tusental måste folket söka tillflykt i trädtoppar eller å bergsåsar, sedan deras hem och hyddor sammanstörtats och spillrorna bortsköljts av flodvattnet.

ROMANTIK I MODERN ENLEVERING

Charles Rosenthal, ung New York millionär, börsmäklare, enleverades nyligen av sex medlemmar i ett "racketeer"-band, som avfordrade från R:s familj $100,000 i lösepänning. De höllo honom i fängsligt förvar, under tiden spelande poker med honom, och han vann $50,000. Två av rövarne ville då skjuta honom, men de övriga överenskommo att vänta därmed för att få lösepänningen, som efter pokerspelet reducerades till $50,000. De bekommo denna summa och efter att ha lösgivit R. gingo de ut för att spendera pängarne. Men genom numret på en av sedlarne blevo bovarne ertappade och arresterade. De hade anlitat en ung ljuslockig kreolska för att narra Rosenthal i fällan och bortföra honom. Även hon är arresterad, och av den utbetalta $50,000 ransonen återfick R:s familj $13,000. Historien är belysande för nutida rövareromantik.

En stad på havets botten

Ryska vetenskapsmän ha i Svarta Havet påträffat ruinerna av en stad. Det antages vara Khersoness, som finns omtalad under fjärde och andra århundradet före Kristus.

Bilstölderna i U. S. A.

Bilar till ett värde av $100,000,000 bortstjälas årligen i Förenta Staterna.

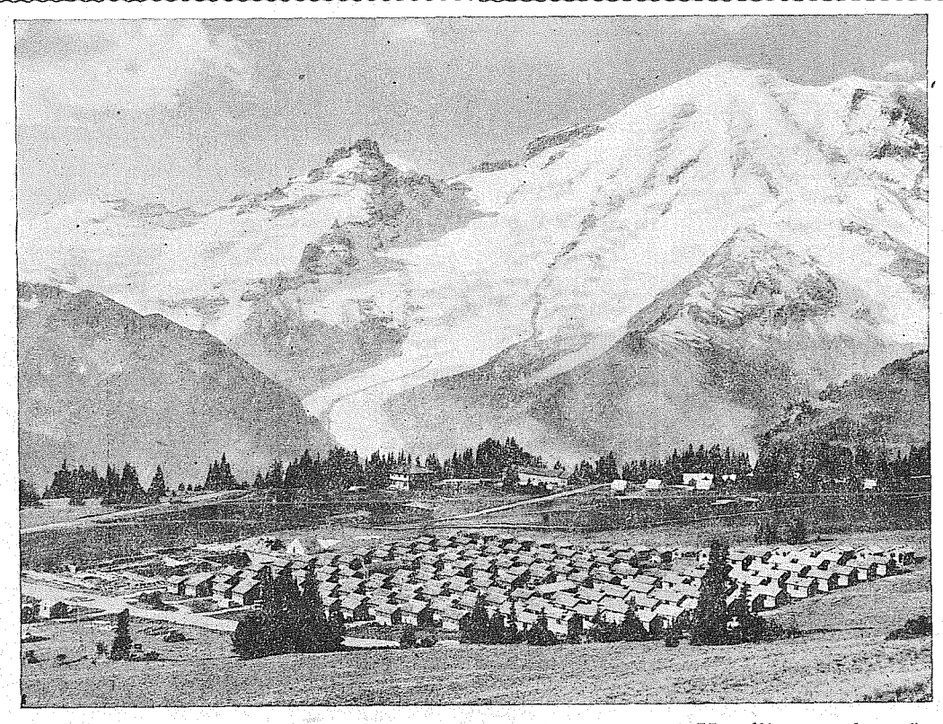

Ovanstående bild återgiver hotell-området vid Sunrise parken. Hotellbyggnaden är nu till hälften färdig, och lovar bli en vacker och tidsenlig sådan. Den platå som här visas i förgrunden, ligger cirka 6,400 fot över havet, nästan hälvten så högt upp som bergets krön. Ett storslaget panorama av bergsscenerier erbjudes här så långt som ögat når. Allmänt missnöje har emellertid gjort sig gällande på grund av det smaklösa sätt varpå man arrangerat de små logementshusen, cirka 200 till antalet. Det hela ger intrycket av ett militärläger i stället för en förlustelse- och rekreationsplats.

SVERIGE GYNNAT SOM TURISTLAND

Över 116,000 utlänningar, därav drygt 12,000 amerikaner, besökte under år 1930 Sverige. — Turistresor från U. S. A. inbragte landet över 10 millioner kronor.

(För PUGET SOUND POSTEN från S. A. N., Stockholm)

Sverges forutsättningar som turistland har under de sista åren i allt högre grad upptäckts av resande främlingar från bägge sidor om Atlanten, och strömmen av turister, som på senare tid sökt sig norrut, har tilltagit med varje år. En nyligen publicerad statistik över fjolårets invasion bär också syn för sägen. Resandeströmmens ökning kommer emellertid under detta år helt och hållet på turisternas konto; såväl affärsmän som genomresande utländingar ha däremot minskat i antal. Förklaringen härtill lär i någon mån vara den ökade turistström, speciellt från övriga skandinaviska länder, som Stockholmsutställningen och de under utställningstiden till Stockholm förlagda kongresserna medförde, samt de under året allmänt vikande konjunkturerna inom affärslivet.

Det tryckta ekonomiska läget, speciellt i U. S. A., anses också jämte detta lands invandringsrestriktioner, vara en av de förnämsta orsakerna till den nedgående tendensen inom kategorien genomresande utlänningar

Sammanlagda antalet under 1930 inkomna utlänningar — turister, affärsmän och genomresande — uppgick, enligt nämnda av Kungl. järnvägsstyrelsen utarbetade statistik, till 116,744 personer, vilket innebär en ökning från 1929 av 15,568 eller 13,4 procent. Största delen härav eller 78,065 voro turister och ökningen inom denna grupp uppgick under året till 19,268 eller ungefär 30,5 procent. Antalet besökande affärsmän hade däremot minskat med 8,1 procent och deras sammanlagda antal uppgick till 38,679 jämfört med 42,279 under 1929. Resandeströmmens ökning blir emellertid ännu märkbarare, om man jämför fjolåret med 1925 — det första år, som en officiell statistik utarbetades. Totala antalet resande visade sig från denna tid ha stigit med nära 96 proc. och turisternas med icke mindre än 142 proc. — Beträffande de olika nationaliteterna kommer Förenta staterna på fjärde plats bland 1930 års totala antal och som trea inom turistgruppen. — Det största antalet turister, eller 19,366, komma från Danmark och de flesta affärsmännen och genomresande — 10,971 — från Tyskland. 11,438 amerikaner företogo under året turistresor till Sverge, vilket innebär en ökning med 1,474 eller 14,8 proc. från närmast föregående år och med 3,539 eller 45 proc. från 1925. Motsvarande siffra beträffande totala antalet resande från U. S. A. till Sverge slutar på 12,201, utgörande 8 procent ökning från 1929 och 40,7 procent från 1925.

Turisternas sammanlagda antal vistelsedagar steg från 720,946 år 1929 till 902,976 år 1930, och bland de länder som uppvisade det största antalet vistelsedagar pr person kommo U. S. A., Tyskland och England. Angående turisternas fördelning på årets olika månader visade sig juli och augusti vara den mest gynnade tidpunkten, under det november och januari voro de ur turistsynpunkt mest "döda" månaderna.

Den kapitaltillförsel, som Sverge under 1930 erhöll genom resande utlänningar uppskattas i runt tal till 42,830,000 kronor. — Härav kommer 31,334,000 på turisternas konto, vilket ökat med 5,815,000 från 1929 och med 6,914,000 från 1925. Enbart de amerikanska turisternas utlägg i Sverge belöpte sig under året till 10,269,000 kronor, vilket är 1,115,000 kr. mera än 1929 och 1,469,000 kr. mera än 1925. De amerikanska turisterna voro också de, som förbrukade den största summan pr dag och person — varje amerikan använde i medeltal 50 kr. pr dag, under det den därefter generösaste nationen — engelsmännen — förbrukade ungefär 40 kr. pr dag.

DEPORTERING ETT OVIST BOTEMEDEL

Mot hårda tider och arbetslöshet är deportering ett både orättvist och ovist botemedel. Emedan många medborgare i dessa dagar äro sysslolösa och i konkurrens med likaledes sysslolösa utlandsfödda, har det blivit på modet att på ett eller annat sätt göra sig kvitt de senare, deportera dem. Det har blivit ett naturligt tillvägagående, vare sig de utlandsfödda äro från ett annat fjärran land eller från nästa stat eller stad. Och enligt denna idé anställes förföljelse mot utlandsfödda på allmän princip. De måste utsparkas om de begått förseelser, som även infödingar begå. Denna plan torde möjligen vara praktisk, om icke de andra länderna och staterna insistera på att tillbakaskicka de fördrivna och insända sina egna "icke önskvärda."

I Canada har sedan någon tid pågått ett intensivt "utländsktjagande." En av dess ledande tidningar klandrar förföljelsen. Den påpekar att Canada utdriver immigranter, som det förut eftersökte och speciellt inbjöd. Det anmärkes med fog att detta är orättvist mot vederbörande folk och ovist vad beträffar framtiden.

Nationer och stater kunna icke längre bestå isolerade. De kunna icke hoppas att bygga murar kring sina gränser och avstänga befolkningen från handel och samfärdsel med varandra. De måste tillmötesgå varandra, och personer, som välkomnades i tider, då en ökad befolkning var önskvärd, borde behandlas rättvist och tillåtas ostörda leva och verka, även då invånare kvotan till synes är fulltalig och mer än fulltalig.

Ett slående exempel på orättvisa i deporteringssystemet berättas i dagarne från Boston. Ett 20-tal kanadensiska sjuksköterskor hade anställts i hospitalen därstädes. Nyligen blevo de avskedade enligt stadsadvokatens opinion att deras anställning var olaglig. Därefter beordrades de av immigrationsmyndigheten deporterade. De hade kommit till Boston för profesionell träning, och kvarstannade, emedan de voro kompetenta. Oaktat flertalet uttagit sina första papper och önskade bli medborgare, blevo de bortskickade såsom konkurrerande med infödda sköterskor. Åtgärden är ingalunda hedrande och har väckt betydligt uppsende.

Missionärer infångas av banditer

Kinesiska banditer uppgives ha fängslat trettio amerikanska missionärer och fört dem till Tamingfu, 250 mil söder om Peking.

SVERIGE-NYHETER

Senaste Radio-Nytt

(Ur "Nordstjernan"

Stegrad arbetstillgång i Sverige

Stockholm, 21 aug. — Enligt kommerskollegii e k o n o m i ska översikt för andra kvartalet visar arbetstillgången i Sverige en stegring, vilket möjligen kan tyda på, att depressionens botten är nådd. Utrikeshandeln under kvartalet visar ett betydande importöverskott. Fraktläget är vacklande och med obetydlig förbättring under sommarmånaderna. Det vid kvartalsskiftet upplagda tonnaget uppgår till 76 fartyg om 151,700 bruttoton. Statsverkets inkomster äro goda med ett betydande budgetöverskott.

* * *

Radiolicenser

Stockholm, 21 aug. — Antalet radiolicenser i Sverige uppgick vid kvartalsslutet till 531,719 motsvarande 86.7 per 1,000 invånare. Ökningen under kvartalet var 13,595.

* * *

Förolyckad

Stockholm, 21 aug. — Förre fängelsedirektören vid Långholmens Centralfängelse Harding förolyckades i torsdags kväll i närheten av sitt sommarställe vid Oppeby i Östergötland. Han var på hemväg efter en begravning med hästskjuts, som välte i en vägkrök. Han avled nästan omedelbart. Han var sjuttio år gammal.

* * *

Andréefynden

Grenna, 21 aug. — Grenna hembygdsmuséum skall uppföra en fristående stenbyggnad för Vitöfynden. Man har även hos regeringen begärt Andréefyndens överförande till Grenna.

* * *

Efterspel till Ådalshändelserna

Stockholm, 22 aug. — Krigsrätt hölls i fredags i Stockholm med major Maths Holmström till följd av hans uttalande om kapten Mesterton i samband med Ådalshändelserna. Major H. motiverar sitt yttrande med att han militärtekniskt klarlade Mestersons handlingssätt.

* * *

Trehundraårsminnet av Breitenfeld

Stockholm, 22 aug. — Svenska militärdeputationer skola representera vid trehundraårsminnet av slaget vid Breitenfeld den 7 september.

Svensk idrottsseger

Stockholm, 25 aug.—I svensknorska idrottslandskampen i Oslo segrade Sverige med 67 mot 58 poäng.

* * *

Har man påträffat Amundsens förolyckade maskin?

Stockholm, 22 aug. — Vid framvisandet av en film från Graf Zeppelins flykt över nordpolen har man upptäckt en flygmaskin på fotografiet. Den är belägen på Novaja Semljas sydkust bland snö och is. Möjlighet finnes, att det är Amundsens förolyckade maskin. En rysk expeditionsmaskin planerar en undersökningsfärd till platsen Eventuellt kommer en särskild undersökningsexpedition att utrustas.

* * *

Svenskbyborna i Canada återresa till Sverige

Stockholm, 23 aug. — En stor del av svenskbyborna i Canada planera inom en kort tid att återresa till Sverige. Deras bosättning i Canada har misslyckats. De äro omkring sjuttiofem till antalet.

* * *

Ekonomisk rådgivare i Basel

Stockholm, 23 aug. — Finanssekreteraren i Kreuger-koncernen, doktor Per Jacobson, har tagit årsanställning som ekonomisk rådgivare vid Internationella regleringsbanken i Basel.

* * *

Åtalen i anledning av Ådalsaffären

Stockholm, 25 aug. — Åtalen mot landshövding Stenström och landsfogde Påhlman i anledning av Ådalsaffären ha nu anhängiggjorts. De militära åtalen komma att behandlas inför krigsrätt i Sollefteå i början på september.

* * *

Värdepappersutbytet

Stockholm, 22 aug. — Bankbolagens värdepappersimport under juli månad uppgick till 10.02 millioner och exporten till 17.83 millioner. Siffrorna för juni voro importen 16.41 och exporten 26.25 millioner kronor.

STOCKHOLM

Sverige har emigrationsöverskott De preliminära uppgifterna från den stora folkräkningen föreligga nu delvis. Enligt dessa skulle nativitetsökningen ha varit 22,000 under år 1930, vilket innebär en ökning från 1929, då motsvarande antal var 18,048. En sensation för året 1930 är att det varit emigrationsöverskott. De inflyttade överstiga emigranterna med ej mindre än 7,800 personer. Något dylikt har ej förekommit sedan 1920, då efterkrigsverkningarna förmådde en del personer att söka sig till Sverige· Överskottet var emellertid då endast 600.

"Say It With Flowers"

A. A. HINZ

Florist

Main 5655 So. K & 7th St.

BINYON OPTICAL CO

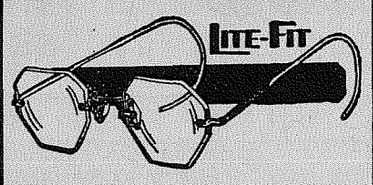

Var rädd om ögonen!

Anlita vår sakkunskap. Om Ni är oviss om behovet av glasögon, kunna vi giva tillförlitligt råd härom. Undersökningen är kostnadsfri.

VI TALA SVENSKA

920 Broadway

F. d. underståthållaren V. A. Tamm, som av Stockholms rådhusrätt dömts till två månaders fängelse för försumlighet vid fullgörandet av uppdrag som allmänt ombud i Allmänna sparbanken, har fått detta straff fastställt av Svea hovrätt. Hovrättens utslag är enhälligt.

* * *

GÖTEBORG

Livligt vid Göteborgs flyghamn. Enligt nu tillgänglig statistik har under juli månad ej mindre än 522 flygplan landat i Göteborgs flyghamn. Av dessa voro 52 ordinarie dagtrafikmaskiner och 79 nattpostplan. 19 landningar ha företagits av militärmaskiner och 332 uppstigningar av civilflygplan ha förekommit. Av dessa senare ha 123 varit p a ssagerareuppstigningar med det nya populära flygplanet "Göteborg" med fältflygare Gösta André vid ratten. 160 uppstigningar ha avsett Aeroklubbens skolflygning och 29 privata flygplan ha landat under månadens lopp·

* * *

BLEKINGE LÄN

En dödsolycka, som krävde två människoliv inträffade nyligen vid Spjutbygds järnvägsstation på Karlskrona—Växjö järnväg. Ett ordinarie lokaltåg påkörde en dressin, på vilken tre banarbetare voro på hemväg från linjearbeten. Två av arbetarna dödades genast, medan den tredje räddade sig genom att hoppa av. De omkomna äro K. P. Johansson, Nävragöl, vilken var i 60-års åldern, och O. Karlsson i Holmsjö, 50 år gammal. Båda efterlämna familj.

* * *

BOHUS LÄN

Förenade Granit flyttar till Strömstad. A.-B. Förenade Granitindustrier i Göteborg har beslutat att sammanslå sina bohuslänska produktionskontor och affärskontoret i Göteborg till ett huvudkontor, som blir förlagt till Strömstad. Från detta huvudkontor kommer från och med i höst såväl produktion som försäljning att skötas· Frflyttningen sker i oktober.

Hela kommunen utan inkomst. Malmöns kommun i närheten av Lysekil har drabbats särskilt svårt av arbetslösheten inom stenindustrien. Fr. o. m. 1 augusti har nämligen a.-b. Kullgrens enka upphört med all tillverkning. Härigenom blir så gott som hela öns befolkning fullkomligt arbetslös och har inte några som helst möjligheter till försörjning. Malmöns kommun har en befolkning av 3,-400 personer. Av dessa ha 400 sysselsättning som stenhuggare och de äro nästan hela den inkomsttagande delen av befolkningen· Sysselsatta inom andra verksamhetsfält äro blott 30-tal personer.

* * *

ELVSBORGS LÄN

Amerikansk medborgare i styrelsen för Billingsfors-Långed.— Länsstyrelsen i Vänersborg förklarar sig i utlåtande till k. m:t icke ha något att erinra mot bifall till en av A.-B. Billingsfors-Långed gjord framställning om tillstånd för amerikanske medborgaren Henrik Richard Låftman att vara ledamot i bolagets styrelse.

Ett uppträde inträffade söndagen den 2 augusti under högmässogudstjänsten i Dals-Eds kyrka. En bokhandlare T. Langer i Ed, vilken vid flera tillfällen varit i delo med församlingens kantor K. Nylow, hade infunnit sig till högmässan. Mitt under det en psalm spelades reste han sig upp och utfor i högljudda hotelser mot kantorn samt därefter mot församlingens åldrige kyrkoherde. Då Langer tidigare straffats till tre månaders fängelse för ärekränkning mot Nylow och dessutom avtjänat en månads fängelse för konkursförbrytelse har han ej att påräkna villkorlig dom, varför fängelse i sex månader torde bli följden för Langer.

* * *

GEVLEBORGS LÄN

Ett kärleksdrama utspelades natten till den 5 aug· i Iggesund, i det att arbetaren G. B. Nyman och fru Dina Pettersson, hustru till en cellulosaarbetare, gemensamt berövade sig livet genom att bita i var sin ända av en dynamitpatron, som sedan bringades att explodera. De båda levnadströtta hade varit bekanta sedan något år tillbaka, och i ett efterlämnat brev förklara de, att de på grund av olycklig kärlek beslutat att tillsammans söka döden. De uttrycka dessutom en önskan att få vila sida vid sida i samma grav.

* * *

HALLANDS LÄN

Omöjligt att få fram sanningen Stadsfiskal Falck i Halmstad har till J. O. avgivit en utförlig förklaring i anledning av Halmstads fackliga centralorganisations klagomål mot honom för påstådd underlåtenhet att ordentligt utreda, vem som i samband med kravallerna den 23dje april avlossade de skarpa skott, som sårade tre ynglingar. Det har icke varit möjligt att få tag i några, som erkänt sig ha deltagit i försvaret av fartygen gent emot det rent av fruktansvärda angrepp, som riktades mot dessa. Sammanhållningen bland folket ombord var härvidlag en faktor att räkna med. Att få ur dem mer än de ville säga var icke möjligt. De betraktas ju som av samhället utstötta varelser, och det är ju då, säger stadsfiskalen, i viss mån förklarligt att man vid förhör, där det gäller deras bittraste motståndare, icke kan få något ur dem·

* * *

JÖNKÖPINGS LÄN

Värnamoutställningens ö v e r skott 18,000 kr. De reviderade räkenskaperna för Värnamo-utställningen, vilka nu avslutats, visa en vinst på 18,000 kr. I denna vinst ingår dock ej vinsten å utställningstombolan, vilken beräknas uppgå till närmare 2,000 kr.

Annehills snickerifabrik i Linderås socken nedbrann den 6 augusti. Såväl byggnaden som maskiner och det inneliggande lagret blevo lågornas rov. Fabriken äges av hrr David och Algot Andersson.

* * *

KALMAR LÄN

Julistormens ödeläggelser. Enligt en nu uppgjord statistik ha i de enskilda skogarna i södra Kalmar län under den svåra julistormen förstörts icke mindre än 1,159,000 träd.

En fruktansvärd olyckshändelse, som krävt tre människoliv, inträffade under natten till den 2 aug. på sjön Spillern. Tre unga män från Locknevi hade begivit sig ut på Spillern i en flatbottnad eka för att jaga änder. Senare upptäcktse ekan flytande upp- och nedvänd mitt ute på sjön. I närheten funno de liket av den ene av männen. Draggningar företogos och snart fann man också liken efter de två andra. De tre omkomna äro jordbruksarbetarna Karl Henning Artur Åberg, född 1890, Axel Uno Robert Hansson, född 1902, och Torsten Martin Karlsson, född 1903. Alla tre voro ogifta.

Et dramatiskt självmord har ägt rum i Lönnebärga, varest en skomakare G. M. G. Dahlström, Hällefors tog sig av daga genom att hänga sig i en tall invid landsvägen· Dahlström var instämd som vittne i ett fosterfördrivningsmål i Hällefors och av allt att döma har han avgivit falskt vittne inför rätten. Han hade fördenskull av fjärdingsmannen kallats till nytt förhör. Dagen förut begav han sig i bil till Vimmerby för att hämta sin spritranson. Under färden yttrade han till chauffören att det var sista gången han tog ut sina litrar. Samma chaufför upptäckte sedan vid 4-tiden följande morgon Dahlström hängande död i ett träd invid landsvägen genom Lönnebärga. Dahlström var 30 år gammal och ogift.

* * *

KOPPARBERGS LÄN

Ihjälstångad av en tjur. Omkring 60-årige hemmansägaren Erik Gustafsson i Moren, Gustavs socken blev härom dagen ihjälstångad av en tjur. Tjuren hade kommit lös i ladugården och Gustafsson gick in för att binda honom. Det uppretade djuret rusade mot honom och spetsade honom på hornen. Tjuren var i sådant raseri, att han måste nedskjutas.

Tragiskt slut på målskjutning. I Högbo, Grytnäs socken, blev grovarbetaren Sven Östberg från Östanbyn vådskjuten till döds av Emil Ek från Högbo. De voro sysselsatta med att från ett fönster skjuta till måls med en hagelbössa. Som mål användes en snusdosa. Då Östberg kom till målplatsen och skulle ta upp dosan, höjde Ek bössan på nytt och kom därvid att vidröra trycket på bössan, så att skottet gick av och träffade Östberg på högra sidan av ansiktet. Döden följde inom några minuter. Östberg var 27 år gammal och Ek, som anhållits, är 31 år.

* * *

KRISTIANSTADS LÄN

Röke nya ålderdomshem invigt. Röke nya ålderdomshem invigdes den 2 aug. med en enkel högtidlighet i närvaro av länets fattigvårdskonsulent samt representanter för Röke och V. Torups kommuner. Fattigvårdsstyrelsens ordförande, lantbrukaren Nils Kristensson, Englarp, erinrade om att församlingens ålderdomshem i sitt ursprungliga skick varit ett av de äldsta i orten och uttalade förhoppningen om att det nya fullt moderna ålderdomshemmet skulle tillfredsställa de höga fordringar, som numera ställas på vårt fattigvårdsväsen.

* * *

MALMÖHUS LÄN

Skånemässan öppnades den 3 augusti för trettonde gången i Malmö. Vid en officiell lunch, som gav av Skånemässan, rådde hisklig värme i restaurangtältet· Ett, tu, tre reste sig hans excellens utrikesministern, krängde av sig rocken, hängde den på stolryggen och vips flögo alla rockar samma väg. Man andades lättare över lag. Det blev ju nästan regeringsbeslut på att man, om nöden så kräver, kan äta officiell lunch i skjortärmarna.

* * *

NORRBOTTENS LÄN

Stenåldersfynd vid Harsprånget. Under en fiskefärd gjordes nyligen nedanför Liggafallet, en halv mil söder om Harspsånget, ett stenåldersfynd av dir. J. G. Carlsson, Luleå. Fyndet, som underkastats sakkunnig granskning, har befunnits vara en s. k. nordbottnisk hacka, tillverkad av grönsten och synnerligen skarpeggad. Vad redskapet använts till är man ännu ej på det klara med, men det förmodas att det brukats som isbill.

P. Neborg
JEWELER

1147 Broadway

Fullt lager av

Ur, Klockor, Ringar och Diamanter

Lagning av ur och klockor, samt

Guldsmedsarbete

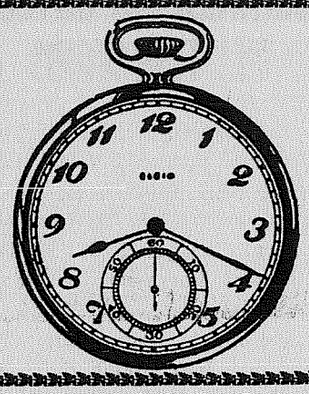

BIG BEN OCH BABY BEN

Repareras för $1.00

Andra klockor och ur repareras även till rimligt pris

Allt arbete garanteras för ett år

K. Andersen

1125 Tacoma Avenue

UPLAND SLAB
and
FOREST WOOD

BERGLUND FUEL CO.

Yard 1107 So. L St.
MAIN 2451

BÄSTA GLASÖGON
från $1.00 till $5.00
(Varför betala mera?)
Ni måste bli nöjd, om icke byta vi om glasögonen kostnadsfritt.
E. S. GUDMUNDSON
727 St. Helens Ave., Tacoma, Wn.

VED OCH KOL

Bästa slag.—Resonabla priser.

HARRISON BROS

MAIN 93

JOHN HEDBERGS

Skomakareverkstad

508½ So. 11th St.

har prima utrustning för skoreparering. Full tillfredsställelse garanteras och vi stå gerna vänner och gynnare till tjänst vid behov av något i skodonsväg.

Tacoma Buttermilk Co.
MJÖLK och SMÖR

Specialitet:
Kärnmjölk — Cottage Cheese

A. E. PETERSON, Prop.

2140 So. Jefferson Main 1601

LIEN & SELVIG
PHARMACY
Skandinaviskt Apotek
RECEPTER VAR SPECIALITET
Agenter för
SALUBRIN, HASSELROTS JERNVIN och FLUSS PLASTER
MAIN 7314
1026 Tacoma Avenue South

SVENSK FOTOGRAF

Peterson
PHOTOGRAPHER

2nd Floor Puget Sound Bank Blg.
Specialitet: Barnfotografering.

KARL A. ANDERSON
Sheet Metal Works
MUELLER FURNACES
De bästa i marknaden.
613 St. Helens Ave. Main 5900

Importerade Fiskvaror
samt alla sorters
Färsk, Salt och Rökt Fisk
Till mycket rimliga priser.

NORTHERN FISH CO.

15de och Dock Sts. Tacoma

Minimumkostnad att börja beräkningen med $75

Moderata priser för begravningar

Vårt minimumpris betäcker omkostnaderna för avhämtning av liket, beredning av detsamma med största omsorg, alla arrangemang för begravningen, kista med klädesöverdrag, en yttre låda samt hyra för likvagn.

MELLINGER FUNERAL HOME
"SERVICES FOR EVERY PURSE"
510 TACOMA AVE. MAIN 251

SVERIGE-NYHETER

SKARABORGS LÄN

Stort torrläggningsföretag. Västerbygdens vattendomstol har nu avkunnat det med stort intresse motsedda utslaget i målet angående Tidans och Präståns vattenavledningsföretag och därvid givit företaget tillstånd att på särskilda av domstolen meddelade föreskrifter utföra vissa rensningsarbeten i Tidan och Prästån. Företaget avser torrläggning av vattensjuka marker kring Tidan och Ullervad samt kring Prästån och sjön Lången. Kostnaderna för företaget belöpa sig till omkring 6-a 700,000 kr., av vilket belopp ungefär hälften erhålles av statsbidrag utan återbetalningsskyldighet.

* * *

STOCKHOLMS LÄN

300-årig budkavle går ännu i Färentuna. I Kungsberga by användes i byangelägenheter fortfarande en budkavle, som har den aktningsvärda åldern av 300 år eller mera. Den förvaras, som sig bör, hos åldermannen i byalaget. Stocken, som den vanligen kallas, ser ut precis som en isbill men är bara en meter lång. När någon för byn gemensom fråga skall avhandlas, fäster åldermannen vid stockens övre del an skrivelse med uppgift om vad saken gäller samt ordningsföljden för dess färd genom byn. Åldermannen bär den till sin närmaste granne, som seda han tagit del av innehållet, för den till nästa gård, och slutligen, när stocken besökt alla gårdarna i byn, hamnar den åter hos åldermannen.

* * *

UPPSALA LÄN

Uppsala studentkår blir beriden. Efter framställning av större akademiska konsistoriet i Uppsala har regeringen medgivit att 15 stamhästar tillhöriga Svea artilleriregemente få utackorderas till konsistoriet under tiden 15 oktober 1931—18 april 1932 för beredande av ridundervisning för akademiska medborgare vid Uppsala universitet.

* * *

VÄRMLANDS LÄN

Kräftpesten. Man misstänker att kräftpest utbrutit i sjön Värmeln. I fjol fångades i nämnda sjö omkring 2,000 tjog kräftor, medan av fiskerikonsulenten nu anordnade tre dagars provfångst endast lämnade ett tiotal kräftor. Dessa ha sänts till Stockholm för vetenskaplig undersökning.

* * *

VÄSTMANLANDS LÄN

Eldsvåda. Natten till den 4 augusti nedbrann i Kolsva ett byggnadskomplex i n n ehållande hyvleri och smidesverkstad tillhörande smidesmästaren Karl Larsson. Intet kunde göras för att släcka elden utan man måste i stället inrikta sig på att hindra den att kasta sig över till den närbelägna skogen. På kort tid var byggnaden ödelagd. Anläggningen var tämligen nyuppförd och försedd med dyrbara maskiner.

Driftsinskränkning. I Källfallets gruvor i Riddarhyttan har från och med 1 augusti ett 100-tal man, däribland även familjeförsörjare, permitterats på obestämd tid. Arbetet vid Lienshyttan har även lagts ned. Anledningen till driftsinskränkningen är depressioen på järnmarknaden.

* * *

VÄSTERBOTTENS LÄN

En mordbrandsaffär är för närvarande under uppsegling i Umeå socken, där en natt en gård nedbrann. I gården bodde förre bonden Axel Gustaf Andersson, men ingen var vid tillfället hemma. Stugan brann ned till grunden sedan elden spritt sig mycket hastigt, och vid polisundersökning efteråt har utrönts, att mordbrand med säkerhet föreligger. Stugan var dålig och hade utdömts, men trots detta åsatts rätt högt försäkringsvärde.

* * *

VÄSTERNORRLANDS LÄN

Demonstrationsbråk i Sundsvall. Vid kommunisternas "Röda dag" den 2 augusti i Sundsvall anhöll polisen fem personer. När demonstrationståget avgick utvecklades en fana med inskriptionen "Vi sjömän taga avstånd från en regering, som mördat våra kamrater." Fanbärarna, som vägrade lämna ifrån sig fanan, anhöllos omedelbart. Då tåget passerade staden, sprang en av deltagarna in i en port och hämtade en fana med samma inskription. Båda bärarna av denna fana blevo även anhållna, likaså en yngling som uppmanade demonstranterna att taga igen fanorna av polisen. Samtliga komma att åtalas.

Berusad person misshandlad.— Ett 20-tal personer, som en natt påträffade en berusad man, Erik Nord från Älgeröd, Ångermanland, i ett landsvägsdike, skuro kläderna av honom med knivar och misshandlade honom svårt. Nord lyckades senare taga sig hem men landsfiskalen förde honom till en läkare, som fann att den mest upprörande misshandel ägt rum. Samtliga de i misshandeln inblandade komma att åtalas.

* * *

ÖREBRO LÄN

Elden härjar i Fellingsbro. — Natten till den 6 augusti nedbrann en såg i Berga by, Fellingsbro socken, tillhörig lantbrukaren Emil Larsson. Såväl sågen som maskinerna spolierades fullständigt och ett ansenligt virkeslager blev lågornas rov. — Fellingsbro gjuteri och mekaniska verkstad härjades på kvällen den 6 augusti av eld.

* * *

ÖSTERGÖTLANDS LÄN

Godkända ålderdomshemsplaner. Länsstyrelsen har nu godkänt planen till det nya ålderdomshemmet för Hvarfs, Asks och Vallerstads socknars kommunalförbund. Planen avser uppförandet av en nybyggnad av trä i två våningar med plats för 17 pensionärer. Vidare har länsstyrelsen godkänt ritningarna till det nya ålderdomshemmet för Vikingstads och R a p p e s tads socknars kommunalförbund. Enligt dessa skall nybyggnad av trä uppföras i en våning med inredd vind med plats för inalles 18 pensionärer.

GÖR SVERIGERESAN I ÅR

SVENSKA AMERIKA LINIEN

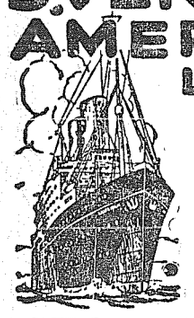

DIREKT TILL GÖTEBORG PÅ 8 DYGN

STOR PRISNEDSÄTTNING

i Tredje Klass till Sverige

KUNGSHOLM och GRIPSHOLM..... $95.50

DROTTNINGHOLM..... $93

Tur- och Returbiljett

Till Sverige och tillbaka till Amerika i tredje klass

KUNGSHOLM och GRIPSHOLM..... $151

DROTTNING-HOLM..... $148

DROTTNINGHOLM .....8 Sept.
GRIPSHOLM .....16 Sept.
KUNGSHOLM .....26 Sept.
DROTTNINGHOLM .....3 Okt.
GRIPSHOLM .....13 Okt.
KUNGSHOLM .....24 Okt.
DROTTNINGHOLM .....31 Okt.

Återresan från Sverige kan ske när som helst inom två år.

För vidare upplysningar, beställningar av hyttplats. biträde vid utfärdande av nödiga papper, etc., hänvände man sig till närmaste agent för linjen eller till

SWEDISH AMERICAN LINE
209 White Bldg., 4th & Union, Seattle
MARTIN CARLSON
1125 Tacoma Ave. Main 2520
Hedberg Bros., 508½ So. 11th; John Soley, 306 Fidelity Bldg., F. C. Hewson, 903 Pacific Avenue, Tacoma.

NÅDEBRÖD

Gamle Jon kom in i köket sedan han öppnat dörren så tveksamt och försiktigt som om han varit en tjuv. När han tagit av sig mössan och låtit den falla på vedlåren vid dörren syntes ett par långa, kritvita hårtestar över den nakna skulten och huvudet skakade hit och dit, som om det suttit på en pinne. I sina rödblå händer kramade han om ett par sikar och några mörtar, vilka han, liksom med en ursäkt, lade på diskbänken. Gubben hade varit nere vid sjön i den frostiga novembermorgonen och vittjat sina nät med detta resultat.

Vid köksbordet satt familjen och åt frukost. Det var sonen och sonhustrun.

Genast gubben Jon lade sitt lilla fiskknippe på köksbänken reste sig sonhustrun från bordet och tog det samt slängde det med en föraktlig fnysning i slaskbaljan.

— Kommer ni nu igen och skräpar ner med era usla fiskstjärtar, sade hon. Dom där kan ni äta opp själv, för inte vill jag rensa dom. Å för resten ska jag säja er, att ni gjorde bättre nytta på vedbacken än ränna med ert välsignade fiske.

Så tog hon en kopp i skåpet — det fanns inget öra på den — hällde upp kaffe i den så häftigt att det gick över både kopp och fat, skar i samma vreda tempo av en brödskiva och slängde alltsammans på diskbänken.

— Nu får ni äta som det passar, vi äro redan färdiga, sade hon.

Sonen satt och såg ner på sin tallrik och teg och de bägge äldsta barnen fnissade för sig själva. Gamle farfar såg så snopen ut, då de kunde inte låta bli . . .

Det var nu över femton år sedan sonen övertog gården och så att säga lät fadern ingå i köpet, och hela denna tid hade han fått vänja sig att tiga när hans hustru talade. Det lönade sig aldrig at resonera emot. Hustrun hade en gång för alla tagit kommandot i huset och hennes motvilja mot den gamle blev värre för varje år.

Det var den gamla vanliga historien. Sonen och sonhustrun skulle bli så snälla vid gamle far. Han behövde inte alls göra något lagligt undantag för sig själv. När han överlät gården till dem så skulle de nog passa och vårda honom till döddagar. Och så gick det som det ofta brukar gå. Den gamle blev en nagel i ögat på sonhustrun, en börda, en extrakostnad i hushållet och en överflödig, som gick i vägen överallt.

Nådebröd har någon kallat det, och en mera hårdtuggad kost finnes kanske inte . . .

Gamle Jon nade klätt av sig långt innan han var färdig att lägga sig och det var hans stora olycka.

Hårda och tunga och långa hade åren och dagarna varit för den gamle, och värst var det vid måltiderna, när sonhustruns skarpa, oförsonliga ögon vaktade på vad de darrande händerna förde till munnen.

De enda ljuspunkterna voro, när yngste sonen, som var bosatt i Amerika, regelbundet två gånger om året skickade den gamle en slant. Då delade gubben Jon med givmilda händer så länge pängarna räckte och då var alltid sonhustrun en smula vänligare mot honom. Det enda som oroade henne var, att sonen i Amerika skulle skicka för mycket av sina pängar till den gamle. Sonen där ute var redan i femtioårsåldern, och ogift och en gång hoppades hon på ett arv . . .

*

Gamle Jon satte sig tyst vid diskbänken och drack sitt kaffe. Händerna darrade så att kaffet skvimpade ut på golvet och brödet fick ligga orört. Sonen såg generad ut, reste sig från bordet och gick sin väg ut åt ladugården. Han hade inte nog humör att taga den gamles parti längre. Han kände att det var fegt, men han kände också sin hustru.

Yngste pojken John, åtta år gammal, reste sig från bordet samtidigt som fadern gick ut, tog smörfatet och gick bort till den gamle.

— Du skall väl ha smör till brödet, farfar, sade han viskande.

I samma ögonblick såg modern det, tog gossen i örat och nöp till.

— Lägg dej inte in i vad farfar äter, sade hon skarpt. Det sköter jag om.

Pojken fick tårar i ögonen och den gamle gav honom en varm blick. Lille John var trösten för honom i all tungsamheten och han var hans ögonsten. Vart gubben gick hade han barnet i hälarna och det endast retade modern att pojken var så förtjust i farfar.

Gossen torkade tårarna ur ögonen och gick fram till modern med en trotsig glimt i blicken.

— Farfar ska väl ändå ha smör till brödet, sade han en smula utmanande.

Detta blev för mycket för modern. I sin vrede grep hon en käpp och började slå barnet.

Och så hände det.

Gamle Jon reste sig från stolen, grep med skälvande händer barnet och ryckte det ifrån den uppretade modern.

— Slå honom inte du . . . för då . . . !

Det var första gången den gamle vågat opponera sig mot sin sonhustru och för ett ögonblick blev hon helt häpen över detta. Men hon repade sig snart och nu tog det gamla hånet och ringaktningen överhand i en ström av hårda ord. De formligen haglade över honom och föllo som ett stenregn över den skälvande gubben.

Helt ödmjukt släppte han barnet och gick med krökt rygg mot dörren.

— Gå bara, bara gå, skrek hon efter honom, och kom helst inte tillbaka. Vi ha haft nog besvär av er som vi haft. Det ser ut som om gamla gubbar aldrig kunna dö . . .

Gamla Jon gick. Gick med skälvande knän över gården och in i redskapslidret. Sonhustruns hårda ord ringde som tusen klockor i hans öron och han kände endast en enda, sugande längtan — den, att komma bort.

Åttaåringen, John, hade smugit sig bort till köksfönstret och följde den gamle med ögonen. Han såg farfadern komma ut ur redskapslidret med ett långt rep i handen och med ens torkade gossen tårarna ur ögonen och blev glad igen.

— Så snäll farfar är, tänkte han för sig själv. Nu sätter han upp repgungan där nere i den gamla egen i kohagen, som han lovat göra åt mig. Farfar är mycket snällare än bode mor och far . . .

Och nu kunde inte lille John hålla sig inne längre. När tio minuter gått rusade han ut och sprang efter farfar ner mot den gamla eken. Och efter ytterligare några minuter kom han rusande tillbaka och ropade på sin far, som hölls ute på gården sysslande med redskapen:

— Far, nu har farfar satt upp repgungan han lovade göra åt mig. Men han sitter i den själv och vill inte komma ner . . .

En fruktansvärd aning grep sonen. Springande gav han sig iväg ner mot hagen, tätt följd av gossen. Hustrun hade stått i köksdörren och hört och sett allt och nu kom hon efter, även hon med en hemsk aning inom sig.

De kommo för sent.

Under den gamla eken hängde den gamle, halvt på knä, ännu sakta vaggande fram och åter. Han var redan död . . .

Lille John såg undrande från fadern till modern.

Men sonen vände sig bort och grep med ett fruktansvärt tag sin hustru i armarna och såg henne tyst i ögonen. I den blicken fanns ingen nåd, ingen förlåtelse och hon förstod det. När han släppte greppet om henne sjönk hon kvidande ner på marken. Det hade tagit år av lumpen snikenhet och ondska att driva en gammal man i döden, att låta nådebröd bli så hårt att det ej längre gick att äta . . .

Och när hon såg sin mans hårda och anklagande blick över sig, denne tålige man, som låtit allt ske under hennes spira, fegt eller undfallande, begrep hon att nu var hennes tur kommen. Nu var det hon som skulle få äta den tårdränkta spis, som kallades för nådebröd och äta den under bitter ånger och ruelse . . .

K. W.

Ett oroligt barn. "Dr. Peters Kuriko har varit oss till stor hjälp," skriver herr P. Kasper, Nokomis, Sask. "Vår lille gosse, tre år gammal, var mycket orolig om nätterna; nu sover han lugnt, utan att oroas, ända till morgonen." Denna gammaldags örtmedicin innehåller inga skadliga ingredienser och kan tryggt givas åt barn; den är en utmärkt familjemedicin. Den är ej en allmän handelsvara utan tillhandahålles direkt av Dr. Peter Fahrney & Sons Co., 2501 Washington Blvd., Chicago, Ill.

TILL SVERIGE

via Oslo och Köpenhamn

$91

(med Frederik VIII $93)

i Tredje Klass

Besparing på Rundresebiljettpriser i Cabin Klass, Turist Klass och Tredje Klass.

TUR OCH RETUR

$145

(Frederik VIII $148) på Tredje Klass gällande med följande avseglingar:

Frederik VIII.....12 Sept.
United States .....3 Okt.
Frederik VIII.....15 Okt.

Lokalagenter i alla städer.

SCANDINAVIAN AMERICAN LINE

218 Joseph Vance Bldg., Seattle.

MARTIN CARLSON
1125 Tacoma Avenue, Tacoma

Den rätte

Frun (ropande från ett sidorum): — Lena, jag har skurit mig i lillfingret — kom hit med något, som jag kan linda om det!

Tjänsteflickan: — Ja, frun, herrn kommer ögonblickligen.

Gynna våra ANNONSÖRER!

Emory Baker Department Store

2608-10 North Proctor Street Phone Proctor 291

GREAT VALUES IN SCHOOL NEEDS
For the Boys and Girls:

Special values in boys' sweaters at .....$1.00, $1.49 and $1.95
Day's new Cords at special prices .....$2.75 to $4.95
Boys' shirts at each .....50c, 75c and $1.00
Girls' dresses, ideal for school, at each 95c
Girls' anklets, and 3-4 hose. Special values at .....25c to 50c
Girls' long stockings—a real special, at the pair 19c
Girls' Tams at special prices .....35c to $1.00
Great sale of girls' school kerchiefs at 3 for.....25c
Closing out all women's street pajamas, $1.95 values at the suit $1.00
Complete line of Keds for boys and girls at greatly reduced prices.

SPECIAL PRICES on SWIFT'S PREMIUM SAUSAGE and a BALLOON FREE with each pound sold.

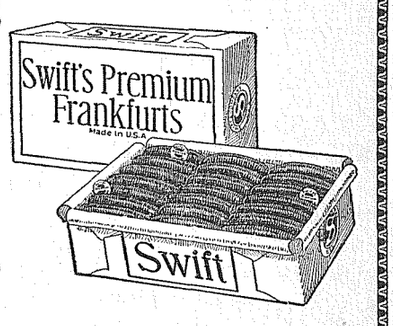

Choice Legs of Lamb, per lb.....21c
Pot Roasts, young steer beef, per lb.....13c
Swift's Premium Hams, half or whole, per lb. 25c

26TH STREET MEAT MARKET

3815 No. 26th St. Free Delivery. Proctor 29

PRINTING

WE ARE fully equipped to do every kind of printing—Books, Newspapers, Periodicals, Pamphlets, Circulars, and Stationery.

All work done as you want it, when you want it, and at lowest possible cost . . . Our overhead is lower, and we split the difference with the customer.

"Efficiency spells Economy"

Puget Sound Publishing Company

1125 Tacoma Ave, So Telephone Main 2520

PUGET SOUND POSTEN

Swedish Weekly Newspaper
Published every Friday at Tacoma, Wash., in the interest of the Swedish population of the Northwest by the
PUGET SOUND PUBLISHING COMPANY
(Incorporated)

1125 Tacoma Avenue. Telephone: Main 2520

Entered as Second Class matter at the post office at Tacoma, Wash., under the act of Congress of March 3rd, 1879.

Subscription .....$1.00 per year
Subscription to Sweden .....$2.00 per year

Completely equipped for printing and folding newspapers, pamphlets, catalogues and books.

Managing Editor .....E. M. Nyman
Advertising Manager .....J. J. Bagger

En fin Kristi tjänare

För kort tid sedan höll American Legion ett konvent i Bellingham, och bland de stora frågorna på dagordningen var även ett förslag att beivra tvungen militärövning vid statens högre läroverk. Man kan ju icke vänta sig annat av den slags folk, och de beslut som av mötet fattades voro ingen överraskning, och ej heller fäste man i allmänhet vidare uppmärksamhet därvid.

Men när en som kallar sig Kristi tjänare stämmer i och tjuter med hopen i samma ton, då blir det för de flesta en överraskning.

Den ökände och notoriske pastorn i Första Presbyterian kyrkan i Seattle blandar sig, sin vana trogen, i saken och orerar vitt och brett om sin patriotism och yrkar även han på beredhet till krig. Med vem eller när han hoppas komma i krig får man gissa sig till. Nog av, han anmäler sig, och även sin son (äpplet föll väl icke långt från trädet) redo att draga ut i kamp mot fienden. Och säkerligen skulle mången officerssnobb i American Legion känna sig smickrad av att ha honom under sitt befäl. Men endast en tanklös anförare skulle vilja leda prästen-charlatanen. Ty han kunde inte vänta annat än att bli skjuten i ryggen av den förrädiske doktorn, som så samvetslöst sviker sin Mästare i det han öppet och fräckt förordar brott mot budet "du skall icke dräpa!"

Den storfinansiella nyheten för dagen är att franska och amerikanska bankirer "beviljat" ett lån på $400,000,000 till England. I engelska öron måste ordet "bevilja" (grant) ha en försmädlig klang. Då kriget pågick, sände England en brusande guldström på billioner dollars till Frankrike och även till amerikanska industrier för tillverkning av krigsmaterial. Nu "bevilja" franska och amerikanska bankirer till England ett lån som är mindre än tiondedelen av den summa som England utöste för att "vinna kriget." Men krig kostar pängar — det får världen nu kännas vid.

En snusförnuftig guvernör

Medan landets finansexperter ha funderat sig gråhåriga för att finna lösning på problemet "depression" och därav följande arbetslöshet, kommer nu det glädjande budskapet från Olympia, att vår klyftige guvernör i en handvändning har klargjort situationen: orsak, verkan och kur. Det fordras icke mycket för att beveka den lille mannen att hålla tal. Han talar i tid och otid och för det mesta i "ogjort väder."

För att icke riskera missförstånd i översättningen återgiva vi hans senaste utlåtande—hans lösning av ovannämnda problem på originalspråket:

"The thing to do is to let the people alone. Let them forget the fear of losing their jobs and of salary cuts. If some people insist on talking about national conditions, let them urge the people to do their daily tasks and tend to their own business.

"There is plenty for all in this country. Plenty of gold, although a lot of it changed hands during the last three years in a way that needlessly distressed many.

"This, however, served a good purpose. It taught a lot of people a lesson and for the first time in many years the people are thinking. They're realizing they have a great nation and that they must pay the piper for indifference.

"Millions of people are prosperous right now. But a lot of politicians who are always trying to ingratiate themselves with the poor people have persisted in harping on 'depression and unemployment.' Now they have people with money or steady incomes dangerously apprehensive, afraid to loosen a flow of money into commercial channels and new enterprises.

"Get rid of this gabbing by political fakirs and we won't need much in unemployment relief funds."

I ett avseende har denne vår politikus rätt: de senaste två årens erfarenhet kar kommit ett jämförelsevis stort antal folk till att tänka, och så mycket värre för honom och hans gelikar—politiska pratmakare, över vilka han själv i ovanstående yttrande fäller domen.

När Payne Whitney i New York avled år 1927 efterlämnade han sig en förmögenhet på cirka 190,000,000 dollars Härom dagen förrättades arvsskifte, och då visade det sig att millionerna under de fyra åren ynglat åtskilligt, och 45,000,000 dollars kunde nu tilläggas den ursprungliga arvsumman. God "förtjänst," eller hur?

Det är olagligt att förhjälpa en brottsling att undkomma såvida man ej är kriminaladvokat.

DE KVINNORNA!

Härom dagen mötte jag min gode vän Teobald. Han brukar lysa i kapp med sommarsolen och sprida glädje på den väg han vandrar, men nu utgjorde han en bild av stum resignation. Jag såg genast, att han bar på en hemlig sorg. I hans rockuppslag dinglade en medtagen ros, och han sög energiskt på en slocknad cigarrettstump.

— Har du inga tändstickor? frågade jag förekommande och hjälpsamt.

Han såg frågande på mig, kastade ifrån sig cigarretten och stampade vildsint på den. Jag drog mig sakta tillbaka.

— Den som är dum nog att tro på en kvinna, är antingen inte klok eller också är han en idiot, väste han.

Jag vågade ej annat än hålla med honom.

— Alla kvinnor ljuga, om det passar dem, fortsatte han. Även de bästa.

— Det har jag aldrig tvivlat på.

— Och jag som kunde satt min sista krona på att Maj-Britt var — var något för sig, bekände han med en hjärtslitande suck.

Jag lät honom sucka ifrån sig.

— Du vet nog, hur Maj-Britt och jag har hållit ihop. Det har aldrig varit fråga om flirt eller kärlekskutter eller sådant nonsens. Vi ha bara varit goda vänner, förstår du.

Jag nickade. Efter vad jag hört, hade Teobald friat till henne tre gånger utan märkbar framgång.

— Och så i fredags hade vi stämt möte utanför Jansons kondis, då jag hade lovat bjuda henne på kaffe.

— Och hon kom förstås inte.

Teobald gav mig en nedlåtande blick.

— Jo, visst kom hon. Maj-Britt har aldrig lurat mig i det fallet. Men, ser du, hon har den ovanan gemensamt med alla söta flickor, att hon aldrig kan passa tiden. Ibland får jag vänta en halvtimme på henne. En gång dröjde hon bara tjugo minuter, och då blev jag så stolt och glad att jag höll på att krypa ur kläderna. Och en annan gång . . .

— Ja, nu räcker det, insköt jag. Du behöver inte ge dig in på detaljer. Jag förstår, vad du menar.

Teobald drog efter andan.

— För att komma till saken, återtog han med kall beslutsamhet, så hade jag förstås räknat med, att hon skulle komma minst tjugo minuter för sent nu i fredags också och — hm — så bar det inte bättre till än att jag själv kom tio minuter för sent.

Jag grinade förstående och skadeglatt

— Och då råkade hon för en gångs skull komma i tid förstås? Se, man kan då aldrig lita på fruntimmer.

— Nej, hon kom nio minuter för sent, sade Teobald nedslagen. Och hon tog mig på bar gärning. Jag såg henne stiga ur en bil, just som jag skulle gå över gatan.

— Nå, hur gick det?

— Vi råkade i luven på varandra så det sprakade om det. Hon kunde förstås svära på, att hon hade väntat en kvart på mig, och då hade hon nätt och jämt hunnit komma ur bilen.

— Talade du inte om för henne, att du hade sett när hon kom?

— Man kan inte säga en flicka rakt i ansiktet att hon ljuger. Sådant går inte för sig. Jag kände mig för övrigt inte upplagd att stå och disputera med henne.

— Men du sade väl något? Du lät väl henne inte stå och skälla ut dig utan vidare?

— Nej, det är klart att jag inte stod stum. Jag bad om ursäkt. Om jag inte missminner mig, så bad jag henne om ursäkt fyra gånger. Och jag förklarade för henne, att jag inte skulle ha kommit för sent, om jag inte haft oturen att möta en faster, som jag inte hade sett på länge.

— Ville hon inte höra på det örat, då?

— Nej, tvärtom. Hon sade, att om hon kunde komma i tid, så kunde jag också göra det. Och om jag föredrog min gamla faster, så fick jag gärna för henne hänga i kjolarna på henne till döddagar. Hon vidhöll helt fräckt och energiskt att hon hade kommit i tid. Vet du, jag fick verkligen upp ögonen för vad hon gick för. Hon har lika svårt att hålla sig till sanningen som kvinnor ha mest.

— Jag skulle inte taga det så hårt, om jag vore i dina kläder, sade jag tröstande. Men kunde du inte kommit ifrån din talträngda faster?

Teobald bet sig i läppen.

— Jo — hm — ja, ser du, sanningen att säga, så var det där bara en ursäkt. Jag har inte sett min faster på år och dag. Men något var jag ju tvungen att hitta på.

— Ja, det är klart, sade jag lätt överraskad.

— Men förstår du, hur hon kunde stå och ljuga så för mig? återtog Teobald lidelsefullt.

Frågan var för knepig för mig, så jag föredrog att tiga och skaka på huvudet. Efter vad jag tror, var Teobald nöjd med svaret.

Anthony M. Arntson
Attorney-At-Law
911 Fidelity Bldg.
Telephone Broadway 1418

Henry Arnold Peterson
Svensk Advokat
1016-19 Wash. Bldg. Main 718
Residenstelefon Proctor 2861-R

J. M. ARNTSON
Skandinavisk advokat
Praktiserar inför alla rätter
MAIN 5402
PUGET SOUND BANK BLDG.

EMIL STENBERG
Svensk Advokat
Notary Public
602-603 P. S. Bank Bldg.

SVENSKA VICEKONSULATET
I SEATTLE
209 White Building
omfattande staterna Washington och Idaho hålles öppet alla helgfria dagar. Arvsutredningar utföras, fullmakter och andra avhandlingar utfärdas och legaliseras. Personer, som önska erhålla pass, böra inlämna ansökan därom minst 10 dagar före avresan. Tel. Main 5640.

Our Stock Is A Good Investment
6%
For information call or write
Puget Sound Power & Light Company
5th Floor Perkins Bldg. Phone Broadway 3191

23rd Street Cleaners
Main 3850 23rd & K St.
Men's Suits & Overcoats Cleaned & Pressed
75c
Dresses 75c and up
— Call and Delivery —

YELLOW CABS
Also
AMBULANCE, INVALID COACH.
Baggage Checked from Home to Destination.
SPECIAL PARTIES ANYWHERE
For Your Convenience Phone
MAIN 43

Vi äro beredda att giva betjäning såväl dag som natt.
TUELL FUNERAL HOME
2215 Sixth Ave. Main 580

J. F. VISELL CO.
Papper och skrivmaterial, böcker och tidningar
BILJETTER
Till och från Europa med alla förstklasisga linjer.
909 Pacific Ave.

I TACOMA
finns nu den tokroliga svensk amerikanska humoresksamlingen
OLLA PODRIDA
AV JOSEPH SWANSON
att få genom
ELMER WILSON
1110 So. 17th St.
Priset är nu nedsatt till 50c per kopia.
". . . man finner glädje i att läsa de pigga berättelserna." — Redaktör Ragnar Fleege i All-Svensk Samling, Göteborg.

Ford Ford
New Shock Absorber Equipment Just Installed
If you have neglected to properly service your shock absorbers and they fail to give you the maximum of comfort in riding drive in to our plant and have them inspected.
Our foreman will inspect them free of charge. The shock absorber may need a simple adjustment, it may need refilling with glycerine, or some simple repair may be necessary to insure the comfort you are entitled to.
LET US CHECK UP ON YOUR BRAKES BEFORE THE RAINS BEGIN
Arthur Espeland Motors
Sixth Avenue at State Street Phone Main 6114

The Quality Upholstery and Shade Co.
EDWIN JOHNSON GUS GEIGER
Nya möbler, mattor och linoleum till en gross priser.
Fullt lager av Flex målarefärg i 20 olika nyanser.
VI UTFÖRA ALLA SLAGS REPARATIONER.
MÖBLER STOPPAS PÅ BESTÄLLNING.
Kostnadsförslag göras fritt.
3727 South G St. Telefon Mad. 2412

Madam Nelly E. Webb
Maker of fine garments.
New French Fashion Magazines for fall have arrived, and now is the time to plan the school and college clothes.
Phone Proctor 2874 2514 North Union

REAL ESTATE
NU är rätta tiden att köpa stads- och lantegendom.
Allting tyder på att vi ha nått lägsta märket i affärskonjunkturerna och att man hädanefter kan räkna på stigande priser särskilt på fastighetsområdet.
Här nedan anföra vi några exempel på huru billigt man nu kan köpa fastigheter. Jämför nedanstående priser med dem som gällde för ett eller två år tillbaka:

The movemet back to the farm is growing more and more, every day. Secure an income producing ranch before prices get too high.

10 acres at Uiversity Place, paved street on one side, gravelled highway on the other. No buildings. Price $5000.

A one acre ranch, near Lake View, has 5 room house, modern; well with electric pumping system, good garage. Place is nicely furnished. — Price $2250, furnished, $350 cash, $20 per month.

4 acre ranch, located on the Summit-Midland pavement, heavy, black soil, two acres cleared and cultivated, balance has a few stumps and stones. 5 room house, use City water. This is just outside the City limits. Price $4000, $500 down.

A 6 acre ranch on Moller Road (near Waller Road.) The land is under a high state of cultivation, being thoroughly cleared. There is a very good 8 room house, full plumbing, good garage, woodshed, some fruit, several out buildings. This is a good ranch, ready for you to move into. Price $7000, $3000 cash.

5 acres on Midland-Summit pavement, just east of the Burnett Road, a very fine piece of land, no buildings It is on the water line. Price $3000. $500 down.

SOMETHING NEW! A ranch in the OHOP Valley for sale. An ideal dairy farm — 40 acres — 30 in cultivation. Fine modern home — hardwood floors. Spring water. Roomy barn — large hay shed — chicken house and other buildings. 18 head high grade cattle, one team, full equipment of machinery. This farm is a high class money maker. Price $20,000.

ANOTHER OHOP VALLEY farm of 80 acres, about 50 acres of bottom land, buildings are on level land on higher ground. — Offer this with cows, machinery and tools for $9500.

Another 20 acre ranch, splendid improvements, 4 acres in raspberries, price $14,000.

We have large ranches and small ranches, unimproved acres in single acres or larger tracts. Let us know your wants and we will endeavor to find something suitable for you.

SEE US ABOUT EITHER BUYING OR SELLING REAL ESTATE.
Bratrud Mortgage & Realty Corporation
954 Commerce

Det betyder mera--
Ett hus skaffar Eder tak över huvudet, men ett HEM betydetr offantligt mycket mera.
Eget hem fostrar en känsla av trygghet och förnöjdhet —en känsla av tillfredsställelse som är verklig.
Peoples Savings & Loan Association
1109 Pacific Avenue
Home of the Thrifters—Where Savings Grow

Tacoma och Washington

Notiser och nyhetsmeddelanden om vad som händer och sker bland landsmännen uppskattas av oss och införas beredvilligt i dessa spalter. På grund av förekommen anledning önska vi upplysa att det naturligtvis sker kostnadsfritt och med vårt tack. Skriv särskilt namn och adresser tydligt, ty felaktig uppgift är värre än ingen sådan.—Red.

Föreningen Valhalla börjar höstsäsongen med en bal lördagskvällen den 12te dennes. Detta blir den första i en serie tillställningar för att inbringa medel för välgörande ändamål, och landsmännen uppmanas att liberalt understödja föreningen i dess meritoriska strävan att räcka en hjälpande hand när så påkallad. Allting som ingår i arrangemanget för dansen har donerats, bl. a. kaffe med tillbehör, såväl som musiken, vilken furneras av Jacobsons orkester.

* * *

Mrs. Ernest G. Svenson var i lördags föremål för en hjärtlig hyllning med anledning av sin födelsedag. Mrs. Louis Person hade ledningen av ett musikaliskt program, varefter Mrs. E. V. Nelson framförde lyckönskningar å församlingens kvinliga medlemmars vägnar. Det var en nästan ändlös rad av väninnor som oupphörligt uppvaktade födelsedagsbarnet. Té serverades från ett smakfullt dekorerat bord i vars mitt tronade en väldig födelsedagstårta. Mrs. S. fick även mottaga många vackra presenter som uttryck av vänskap och kärlek, för vilket allt hon uttryckte sitt varma tack.

* * *

Runebergskörens medlemmar till ett antal av 15 avresa i dag (fredag) till Vancouver, B. C., för att deltaga i Runeberg ordens 6te årliga sångarfest, vilken hålles i svenska lutherska kyrkan därstädes nästa söndag och måndag. De förenade körernas ledare i år, som föregående år, är Mr. Martin Carlson från Tacoma.

* * *

Prof. och Mrs. Karl E. Weiss ha nyligen engagerats att taga hand om ledningen av musiken i svenska lutherska kyrkan härstädes, den förre som körledare och den senare som organist. De äro båda framstående förmågor var på sitt område. Prof. och Mrs. Weiss tjänstgöra för första gången vid gudstjänsten nu på söndag.

* * *

Vid höstterminens öppnande inregistrerades 18,881 elever i de publika skolorna, därav 1,923 i Lincoln och 1,824 i Stadium högskolan.

* * *

Nästa års budget-förslag för Pierce county inrapporterades förra veckan till county commissioners av auditor C. Renschler. Den proponerade utgiftsstaten uppgår i sin helhet till $3,099,124, varav $2,463,989 beräknas komma från skatteuppbörder och resten $635,135 från arvoden inbetalbara i de olika ämbetskontoren. County commissioners hava minskat utgiftsförslaget i sitt departement med cirka $200,000 genom beslutet att inställa anläggning av nya vägar nästa år. Taxeringsnämnden i handelskammaren yrkar även på en ytterligare reduktion av utgifterna vad beträffar övriga county departement.

* * *

Fader begår självmord liksom dotter. Elias Peterson, 67-årig farmare i Graham distriktet, ändade i tisdags sitt liv med ett skott genom huvudet. Han avled ögonblickligen. Hans dotter Mrs. Albert Larson berövade sig livet för ett par månader sedan genom att intaga gift, och det var sorg och grubblande häröver, som föranledde Peterson till den förtvivlade handlingen. Han efterleves av hustru, fyra döttrar och två söner.

Sätt edra sparpängar i verksamhe med 6 pct. vinst i "preferred certificates" i Bratrud Mortgage & Realty Corporation, 954 Commerce St.

Allsvenska soarén och välgörenhetsfästen, som planlagts i vårt nationella intresse, kommer att gå av stapeln söndagen den 11 oktober å Valhalla hall. Enligt meddelande av Martin Carlson, ledare i arrangerings-komitén, hava omfattande förberedelser redan vidtagits. Av särskilt intresse kan omnämnas att pastor Emil Friborg från Seattle lovat hålla festtalet. Pastor F. har ovedersägligen hävdat sitt rykte som vår bäste orator på svenskt tungomål i dessa trakter, och han tillkännager att hans ämne kommer att bliva: "Nyttan och nödvändigheten av samhörighet bland landsmän."

* * *

"Fredsvännen," vår välkände landsman Nils Månsson å McNeil ön har varit på ett par dagars besök i Tacoma, huvudsakligen för att insamla de av honom utdelade subskriptionslistorna för främjande av avväpningsrörelsen Mr. Månsons vackra 60-acre farm är belägen i trakten, som regeringen ämnar expropriera för McNeil fängelseområdets utvidgning. Han omtalar att expropriationskomitén erbjudit honom blott $2,200. Detta anser han vara oresonligt undervärderat, enär byggnaderna enbart kostat så mycket, så att det bleve ingenting för landet. Jämte andra landägare å ön ämnar M. protestera och inleda rättegång, om så behöves, för att få ett högre pris.

* * *

Färsk kärnmjölk, — ett glas eller en gallon — i Crystal Creamery, Crystal Palace Market.—(Adv.)

* * *

Från svenska lutherska församlingen meddelas: Tabitha föreningens avdelning i Fife håller möte nästa onsdag e. m. hos Mrs. Mina Chellstrom. — Onsdag kväll kl. 8 hållas Dorcas föreningen sitt första möte under höstsäsongen hos Miss Ingrid Ekberg, 2108 So. K. — Kvinnornas missionsförening möter torsdag e. m. kl. 2 hos Mrs. Frank Gustafson, 3015 No. 14th street. — Luther League möte fredag kväll kl. 8 i kyrkans bottenvåning. — Konfirmationsinskrivning lördag f. m. kl. 10. — Junior missionsförening möter lördag e. m. kl. 2 i kyrkans bottenvåning under Mrs. Gust Hogdahls ledning.

* * *

Ung moder död i barnsbörd. Mrs. Ottilie Perkins Youell, 21 år, avled plötsligt i fredags under barnsbörd å Svenska hospitalet i Seattle. Det nyfödda barnet, en gosse, rapporteras frisk och sund. Mrs. Y. var näst äldsta dottern till kapitalisten och tidningsutgivaren S. A. Perkins och fru. Hon var född och fostrad i Tacoma, verksam i åtskilliga societeter och välgörenhetsklubbar samt mycket populär i stadens ungdomskretsar. Hon efterleves av maken, Thomas Youell, med vilken hon blev gift i maj förlidet år, fader, moder och den lille nyfödde.

* * *

Den nya landsvägen, National Parks vägen, förut benämnd Naches Pass routen, kommer att invigas den 13 september. Högtidliga ceremonier komma att utföras under Yakima och Enumclaw handelskamrarnes auspicier vid Tipsoe Lake, belägen nära höjdpunkten å den nya vägen, som utgör en fortsättning av vägen till Mt Tacoma parken på nordöstra sidan, och som avkortar distansen mellan Tacoma och Yakima med 57 mil. Den erbjuder de mest underbart sceniska bergsvyer.

TUGGA

Vanligt bröd blandas på grund av dess stora stärkelsehalt och mjukhet endast ringa med saliven vid tuggningen. Härigenom försvåras dess smältning i magen.

Bergmans Enkas Knäckebröd blandas på grund av dess ringa stärkelsehalt och mörhet fullständigt med saliven vid tuggningen. Bergmans Enkas Knäckebröd blir härigenom lättsmält och håller magen i god kondition. Servera alltid Bergmans Enkas Knäckebröd till soppan. En bättre "soup cracker" finnes ej.

En Delikatess

Lätt jästa sillinläggningar anses av finsmakare bättre än färsk vara. Jäsningen utgör en högre grad av mognad, varigenom smaken blir mera förnäm.

Försök en burk Carlsons Gaffelbitar, de äro nu verkligt förstklassiga.

Dödsfall. Mrs. Fredrika L. Larson, 72 år gammal, avled i lördags i familjehemmet vid So. L street. Hon hade varit bosatt i Tacoma i 32 år och var medlem i svenska baptistförsamlingen. Närmast efterlevande äro sönerna Theodor och Gustaf, dottern Mrs. August Engles samt systrarna Mrs. Axel Johnson, Mrs. Andrew Strömberg, Mrs. J. P. Johnson, alla i Tacoma, Mrs. Emil Engdahl i Olympia och fru Sofia Johnson i Sverige.

* * *

I Tacomas mjölkvarnar motses en livlig verksamhet i den närmaste framtiden. Den kinesiska Nanking regeringen har från den federala farmnämnden beordrat 15,000,000 bushels vete att exporteras till det flodhärjade Hankow distriktet, där folk i tusental lida hunger och svält. Vete i stora kvantiteter inskeppas nu dagligen till magasinen härstädes. Av den del som skall exporteras hava åtgärder vidtagits för att förmala åtminstone hälften i de lokala kvarnarne.

* * *

Betong-beläggningen, som under året kontraktsenligt beordrats å vägarne i Pierce county, är i det allra närmaste fullbordad. I allt hava 14 mil belagts, och samtliga vägsträckorna komma att öppnas för trafik före Labor day, nästa måndag.

* * *

Ingen vidare arbetshjälp på bärfarmarne i Puyallup dalen är behövlig, enligt vad odlare föreningen meddelat W. Murray, superintendent för Tacomas fria arbetsförmedlingsbyrå. Han meddelar att byrån under augusti månad mottog 875 platsansökningar och anskaffade jobbar för 272 arbetssökande.

* * *

"Recall"-proponenterna tillkännagiva jublande att de fått tillräckligt med underskrifter för att starta val för återkallande av county commissioner George M. Meath, nämligen 6,749 namnteckningar. Men för commissioner Kellys del fattas det över 550 och för commissioner Ostlund 1,200. Resultatet är i själva verket icke mycket att jubla över. Efter två månaders arbete och kringjagande ha sollicitörerna nu knappast lyckats att få en fjärdedel av countyets röstägande på listorna, så att stora majoriteten, tre fjärdedelar, synes ovillig att endossera den lika onödiga och gagnlösa som kostbara propositionen.

* * *

På hemlandsfärd komma ett par av våra välkända landsmän från det svenska sågverkssamhället Onalaska nära Chehalis att begiva sig om ett par, tre veckor. Resenärerna, Mr. Ake Hogberg jämte familj och Mr. Arvid Lundbeck skaffade sig härom dagen biljetter genom Martin Carlsons ångbåtsagentur, 1125 Tacoma avenue.

* * *

Butternut Baking Co.s kontor vid Center street hemsöktes i lördags av två unga banditer. De tvungo kassören Wm. Naess, som vid tillfället var ensam inne i lokalen, att öppna dörrarne till kassaskåpet, varur de tillgrepo $390, innan de undflydde i en automobil.

* * *

Genom brand, som tydligtvis blivit anlagd, eldhärjades G. W. Smith hem vid So. Asotin street i lördags natt. Skadan uppskattas till $1,000. Smith med familj var bortrest. Efter släckningen upptäckte brandsoldaterna att golv och möbler i huset blivit övergjutna med fotogen. E. J. Jensen, en av Smiths grannar, rapporterar att han såg två män skyndsamt begiva sig bort från platsen i en auto kort före eldens utbrott.

* * *

Nytt försök till Pacific flygning utan mellanlandning planeras nu av de amerikaska aviatörerna Don Moyle och C. A. Allen. Det blir åter monoplanet "City of Tacoma," som skall användas. Planet, som förlist under två misslyckade Tokio-Seattle färder, både Bromleys och Thomas Ashs, har nu reparerats ocn försetts med ny styrapparat. Det är ännu i Tokio och äges fortfarande av Jonn Buffelen, som givit sitt bifall till dess bruk för det nya flygförsöket. Moyle och Allen hoppas vinna den av en japansk tidning utlovade prisbelöningen på $25,000 samt en liknande summa, som säges vara utlovad av ett Seattle syndikat.

* * *

Genom gasförgiftning berövade sig Edward Michaelson livet i torsdags förra veckan i ett apartment vid North 9th street. Han hade låst dörren till sitt rum och öppnat gaskranen. Michaelson var 55 år gammal och hade genom en auto-olycka för någon tid sedan blivit krympling, vilket troligen föranledde honom till att begå den förtvivlade handlingen. Begravningen förrättades i lördags från C. O. Lynns kapell.

* * *

Vid misshumör efter en tvist med sin bättre hälft tog Thomas S. Bostrom vid St. Paul avenue några för många tröstetårar, som gjorde honom led på livet. Han fick fatt i en kniv och skar sig rätt illa i halsen. Han fördes till hospitalet, där han nyktrade till och tros vara utom fara.

* * *

Veteran ångbåtskapten död. — Kapten Arthur Whaley, 50 år, pionier Puget Sound skeppare, avled i måndags å Svenska hospitalet i Seattle. Han var vida känd i sjömanskretsar i Puget Sound städerna och har i ett 20-tal år fört befälet å P. S. Navigation Co.s ångare, trafikerande mellan Tacoma och Seattle och andra platser.

* * *

En saltvatten badbassäng håller på att upprättas vid Titlow Beach genom samverkan av N. P. järnvägen och parkstyrelsen. Den s. k. Wilton waterway, kommer att ifyllas, varigenom det blir möjligt uppdämma saltvattnet vid flod och utsläppa det vid ebb efter behov. Genom denna anordning åstadkommes en simbassäng som sträcker sig över ett område på ett par tre acres.

Garanterade Prioritets-inteckningar

För den som önskar köpa prioritetsinteckning med 7 och 8 procents ränta önska vi upplysa, att vi sälja sådana, personligen utvalda, och giva dessutom skriftlig garanti på att både ränte- och kapital-betalningar skola göras punktligt. Detta försäkrar Er om absolut säkerhet och ger dessutom hög ränta.

Tacoma Mortgage Company
1001 A Street Broadway 2361

Gynna våra ANNONSÖRER!

NOW PLAYING—
Here is One picture you'll NEVER forget!
A DRAMA OF FIGHTING LOVE
Produced by VARICK FRISSELL
The VIKING
25¢ TIL 5 PM
JOHN HAMRICK'S
BLUE MOUSE

TEMPLE THEATER
(Formerly Heilig)
One Night Only—Tuesday, Sept. 8
LEE SHUBERT presents
Ethel Barrymore
IN
THE SCHOOL FOR SCANDAL
Sheridan's Immortal Comedy with distinguished N. Y. cast.
Lower Floor, $1.50, $2.50, $3.00; Balcony, $1.00. $2.00, $2.50.
SEAT SALE NOW
At Ted Brown's Music Store,—Phone Broadway 3211
Ethel McFarland

Mordrättegång. Målet mot H. Carpenter, som bekänt sig skyldig till att hava mördat Peter Jacobson för ett par veckor sedan, skall handläggas inför rätta i Olympia den 8 sept. Som bekant blev Jacobson, en förmögen och ensam-boende farmare å Chambers Prairie överfallen, brutalt misshandlad och dödad i sitt hem, när han vägrade omtala var han gömt sin skatt. Jämte Carpenter äro två andra personer anklagade, Walter Dubue och Mrs. Ethel Willis, som påstås hava åtföljt C. och bevittnat hans illdåd.

* * *

Pastor A. F. Sandgren från Chicago besöker f. n. Tacoma och talar i kyrkan vid 11te och J streets. Han är den store evangelisten Moodys elev och har samverkat med Mrs. MacPherson i möten i östern. Allmänheten inbjudes till mötena.

ETHEL BARRYMORE I TACOMA

En säregen njutning erbjudes Tacomas teatergående publik i Ethel Barrymores uppträdande nästa tisdag på Temple teatern i komedien "The School for Scandal." Märk: detta är icke en filmförevisning utan ett skådespel på tiljan, och ett utmärkt skådespel till på köpet. Barrymore familjen har givit Amerika och andra länder framstående artister under åtta mansåldrar, och Ethel Barrymore uppehåller med värdighet det renomé som hennes föregångare etablerat.

Se för övrigt annonsen!

TEATER-NYTT

BLUE MOUSE
Now Playing:
"THE VIKING"

FOX RIALTO
One Week Opening Thursday:
"AN AMERICAN TRAGEDY"
Next attraction—
"TRANSATLANTIC"

Grönsaksfrö och Trädgårds-redskap
"MOHR HAS IT"
Henry Mohr Hardware Co.
1141 Broadway

Skandinavisk-amerikansk
DANS
VAR LÖRDAG KVÄLL
klockan 9
i
FELLOWSHIP HALL
Nya Masonic Temple
2nd och St. Helens
Mest moderna danssal i staden med avkylningssystem.
Utmärkt orkestermusik

Fri undersökning. Öppet kvällar.
DR. WM. NIPPOLT
TANDLÄKARE
Tandutdragning $1.00
So. 11th & K B'way 1831
(Over McMillan's Drug Store)

BRANDFÖRSÄKRING
i de bästa och pålitligaste bolag. Ni kan alltid vara viss om ackuratess och redbart bemötande av de bolag jag representerar.
FRANK EKBERG
Insurance, Notary Public
939 Commerce St. Tacoma

Try the
Hillcrest Meat Market
1214 So. K St.—Main3490
FREE DELIVERY
Service Always Our Motto

Till "SNOWDRIFT"
för all slags skandinavisk mat.
Olaf Schei, Ägare
1918 Westlake Ave. Seattle

THE VALHALLA
Fountain Ice Cream and Lunch, Soft Drinks, Beer on Draught, Candies, Tobacco, Cigars, etc. Gladt bemötande och vänlig inbjudan till våra landsmän.
Anderson & Hegglund

TACOMA TITLE CO.
ALMIN L. SWANSON
Pres. och Mgr.
"Abstracts of Title" och "Title Insurance"
Main 2331 Bankers Trust Bldg.

Ed Sproules Butter Store
1146 Pacific Avenue
Smör, Ost och Delikatessvaror.

BAY CITY MARKET
J. A. JOHNSON
Highest quality of fresh and smoked meats at reasonable prices
Ship your Veal and hogs to us.
1144-46 Pacific Ave. Tacoma

ORDET FRITT

Från läsare och vänner

(Under denna rubrik införa vi bidrag och uppsatser från våra läsare och vänner. Det står envar fritt att använda sig av spaltrummet i rimligt mått för diskussion om ämnen som ligga skribenterna närmast på hjärtat.—RED.)

Depressionen

På möten och kongresser tyckes man vara ense om att den svåra depressionen i hela världen är orsakad av världskriget, men ser ej, eller rättare vill ej se, att orsaken till dess fortsättande är de svindlande summor som nu årligen offras på krigsrustningar. Amerika offrar för närvarande omkring 8 milliarder årligen. Denna summa, eller blott hälften därav, om den användes till praktiska arbeten för att sätta de svältande massorna i tillfälle att förtjäna sitt bröd. Vad skulle hindra Amerika att nedlägga vapnen och indraga sina rustningar till blott en nödvändig polismakt, enligt danskt mönster? En militärvän sade till undertecknad att Amerika måste vara rustat mot japanerna, som vilja erövra Filippinerna. Men varför då icke frivilligt överlämna ögruppen till Japan när det är så dyrbart för Amerika att försvara den?

Undertecknad har sett att president Hoover varit föreslagen såsom vinnare av Nobels fredspris på grund av hans förslag om moratorium för Tyskland. Det vore lika orimligt som när tyske käjsaren föreslogs som fredsprisvinnare. Fred kan icke upprätthållas genom stora rustningar; det har världskriget bevisat. Blott genom rättvisa kan freden bliva varaktig. Om nu Hoover arbetade för nedrustning på samma grund som ovan föreslagits, då vore han värd fredspriset, och om Filippinerna frivilligt överlämnades till Japan, kunde detta bliva ett manande exempel för England att frivilligt overlämna de under tidernas lopp orättvist erövrade länderna.

Nils Månsson,
gammal fredsvän.
Gertrude, Wash.

* * *

Söderblomiana

Om nyligen avlidne ärkebiskop Nathan Söderblom, svensken som spred stor glans över Sverige och svenskt i all världen, göra nu många historier sin rond, historier som ideligen höja honom i anseende. Ett par nya skola berättas här. Under Amerika besöket för flera år sedan kom ärkebiskopen till Minneapolis och predikade i högmässan i Augustana kyrkan på söndagen. Tidigt var kyrkan fullpackad, och vid halv elvatiden var det nästan lika många människor utanför på trappan och på gatan som inne i kyrkan. På minuten för gudstjänstens början kom ärkebiskopen och hänsynsfullt trängde sig fram genom den packade folkmassan och upp för trappan till ena dörren och sade till den ene av två poliser som höllo ordning vid dörrarne: "Slå upp dörrarne så kunna kanske människorna utanför se och höra något från det inre." "Ja," svarade polisen, "men ärkebiskopen har ej anlänt ännu." "Jo, det har han och han står här." Orden sades på engelska.

Vid Amerika-besöket besöktes även California och staden San Diego i vilken trakt pepparträdet växer. Dåvarande svenske lutherske pastorn i staden, Philip Andreen och några andra visade ärkebiskopen staden med omgivning och kommo så till en park där det rastades litet. Där ställde sig ärkebiskopen och höll i en pepparbuske och med glimten i ögat sade han: "Jag har många gånger dragit åt Hälsingland, men aldrig trodde jag att jag skulle komma att draga så långt som pepparn växer." Som bekant var ärkebiskopen prästson från Hälsingland.

Under samma resa inträffade en kuriös händelse, som icke torde hava blivit så allmänt känd. Ärkebiskopen hade hållit en teologisk föreläsning vid universitetet i Boston (Harvard). Nästa dag var han fri från bindande förpliktelser och uttalade en önskan att få göra besök i ett litet svenska samhället Gross Village. utanför Boston. Hans värdfolk, en känd Augustana präst och dennes familj, skulle på bröllop och hade laga förhinder. Men ärkebiskopen skulle reda sig på egen hand. Några timmar senare befann han sig i det lilla svenska samhälle tGross Village. Där funnos några hundra svenskar, farmare och hantverkare. De hade ett eget litet kapell, men församlingen var allt för liten och svag för att kunna hålla sig med egen präst. Kapellet var en liten träbyggnad rymmande 60 platser, men där fanns en liten orgel. Svea rikes ärkebiskop gick och hälsade på hos vaktmästaren, presenterade sig som svensk doktor på studieresa i Amerika samt frågade, om det ginge för sig att få se kapellet invändigt. Sedan ärkebiskopen en stund tittat på kapellets insida frågade han, om han möjligen kunde få tillåtelse att spela en psalm på kapellets orgel. Främlingen tog plats vid orgeln, och snart tonade den ena svenska psalmen efter den andra i det lilla kapellet. Den originelle organisten sjöng också och med kraftig röst, och den gamle vaktmästaren satt där på en bänk och lyssnade andaktsfullt. Men han hade glömt stänga kapellets dörr, och ljudet av musiken hade uppfattats av grannarne, som skyndade till. Till sist var en hel liten församling därinne mitt på förmiddagen. Om en stund steg främlingen upp, vände sig mot de församlade och talade innerligt och manande om det "enda nödvändiga," själens frid med skaparen. Så satte han sig ånyo vid orgeln och spelade avslutningspsalmen, "Herre signe du och råde" . . . Alla sjöngo med, och det svenska tungomålet klingade fulltonigt ut i det lilla kapellet. Sedan blev det tyst en liten stund. Församlingen satt och väntade och undrade. Men så steg en av de äldste, en gammal farmare, fram till främlingen, tryckte hans hand och tackade för andaktsstunden. "Vi hade tänkt anställa en riktig klockare i församlingen. Vi ha inte råd till att hava avlönad präst, men en klockare skulle vi nog orka med att betala, ha vi tänkt oss." Talade och sade den svenske farmaren och kyrkorådsledamoten samt tillade en stilla undran, huruvida den svenske doktorn, som spelat och sjungit så utmärkt, skulle åtaga sig uppdraget åtminstone tills vidare. Svea rikes ärkebiskop tackade för erbjudandet, men tyvärr kunde han inte—huru gärna han än ville—ställa sig till förfogande. Han måste nämligen om någon månad vara hemma i Sverige igen för att återinträda i sin tjänst, men nämnde ej med ett ord vilken syssla han beklädde där hemma i det gamla landet. Man skildes efteråt som gamla goda vänner, och först flera veckor senare, när ärkebiskopen var långt borta från den lilla svenskbyn i staten Massachusetts, fick folket där veta, att främlingen, som spelat och sjungit för dem, var ingen annan än ärkebiskop Nathan Söderblom.

Som föreläsare vid de stora ärkebiskopen berömd. Vid Uniuniversiteten här i Amerika blev versity of California föreläste han över "Chinese Influence over Western Civilization." Universitetets rektor sade efteråt, att varken vid universitetet eller annorstädes i California och på kusten fanns någon som kunde så ingående och rätt föreläsa över detta som ärkebiskopen gjorde. Det har berättats insändaren att när ärkebiskopen föreläste vid University of Minnesota var tiden så kort, att han fick förkorta den redan avfattade föreläsningen. Men universitetets myndigheter ville hava hela föreläsningen, måhända för att lägga till samlingar av värde, och bjöd $100.00 för densamma.

Sorgen över bortgången av den store och ädle svensken och kyrkofursten, som gjort det till ännu större ära att vara svensk, är stor även här i Amerika.

Fredrik Larson.
Minneapolis.

MÄSTER MÅNSSON I MENLÖSA

En liten skånehistoria av
HENRIK WRANEER

Skolmästare Magnus Månsson i Menlösa var ungkarl, fast han var lång och ståtlig, med mörka granna ögon och ett vackert gott leende. Han var icke så lastgammal, och många hade velat ta honom, men han hade bara lat ha en, och den kunde han inte få. Så tog han ingen. Han hade liten lön, ett välförsett bibliotek, en gammal ettrig hushållerska, en stor vårta i pannan och ett ordstäv: "Vad gör nu också det?" Dessutom hade han nästan alltid hål på strumporna.

En vinterdag satt han på rasten försänkt i studiet av Den kunskapsrike skolmästaren, medan han samtidigt plockade i sig en spickesill och några kalla potatisar, då plötsligen ett par pojkar stormade in med flammande ögon och flämtande andedräkt.

— Hur är det fatt? sporde mäster och vände ett blad i boken. Kan en inte ens få äta en sillabit i fred.

— Berta har gått ner sig i kvarndammen! skreko de i kapp.

— Vad gör nu också det? sade mäster tanklöst av gammal vana och fortsatte med potatisen.

Men när pojkarna stirrade på honom sprang han bort i hörnet via dalaklockan, fick tag i sin stora kryckkäpp och utbrast:

— Såna stackare, som inte dra upp tösen! Å ni pojkar, ni sillamjölkar! Komma och skrika på mig i stället för att rädda henne! Ut med er! Nu ska vi dra upp henne!

Och så knuffade han undan dem och gav sig ner på isen.

Där stodo alla barnen gråtande och vridande sina händer, men ingen vågade sig ut.

— Bär hit bjälken, som ligger vid vägen! kommenderade mäster.

Pojkarna fingo brått, och i ett huj var den nere på isen. Så kröp mäster ut på den, lade sig på bjälken och plumsade så ner och fick tag i tösen. Därpå kravlade han sig upp på bjälken igen, och snart voro båda på det torra. Så bar han tösen raskt hem till hennes far, landstingsman Håkansson, och sedan sprang han tillbaka och bytte om kläder, höll skola som vanligt, luggade de ouppmärksammaste och berömde de duktiga och var föremål för barnens tysta beundran för den hjältebragd han utfört.

På kvällen gick han bort till landstingsmannens, där han vart väldeligen hyllad och undfägnad. Berta var ju deras enda barn, och mor Mätta erkände med tårar i ögonen, att hon aldrig skulle kunna överleva barnets död. Tösen var helt stolt över sitt äventyr, tackade mäster varmt, försäkrade, att hon mådde alldeles utmärkt bra och skulle komma i skolan i morgon. Men på isen skulle hon inte gå mer — det lovade hon säkert. Och så sa hon godnatt och kröp till kojs.

När så de vuxna sutto bänkade vid en kopp kaffe, som alltid är bra, i synnerhet när man har drunknat, som mäster utlät sig, språkade man glatt om ditt och datt och så sa mäster skämtande:

— Som du vet av romanböckerna, landstingsman, ska alltid den, som drar upp en tösabyting ur sjön, ha rätt att gifta sig med henne. Är du med på det? Det är skada, att hon icke är mer än 12 år — jag blir bra gammal, om jag ska' vänta på henne!

— Hade hon varit 17, sa' landtingsmannen eftertänksamt, skulle du gärna fått henne, mäster, för du är en dunderkarl och aktad av alla, fast du har litet lön. Men nu . . .

— Eller också får jag gifta mig och skaffa mig en pojke, som kan överta min fordran, mente Magnus Månsson.

— Då blir hon för gammal till honom, invände mor Mätta.

— Det tänkte jag inte på — men det var ett sant ord . . . ! Men jag vill ha ett ord med i laget, när I ska gifta bort henne, kom ihåg det. Eftersom det var jag, som plockade upp henne! Det är inte mer än rätt.

— Du ska få bli hennes giftoman — här har du min hand på det! sa Per Håkansson allvarligt. För du är en förståndig och rediger karl, som kan välja lika bra som vi själva? Hur gammal är du egentligen?

— Jag fyller 30 nu på vårsidan.

— Hm! Jag trodde nu du var äldre! sa landtingsmannens mora. Om fem år är hon 17 och du 35 — hm! Omöjligt vore det ju inte. Prosten är 38 år äldre än prostinnan, och de leva som änglar och ha stugan full med tultingar! Få se, hur Gud vill!

— Hur det nu blir, så hoppas

(Forts. sid. 8)

Vårt valspråk:
"BETTER CLOTHES
FOR MEN"

Callson & Ahnquist
TACOMAS SVENSKA SKRÄDDARE
501-2-3 Washington Building

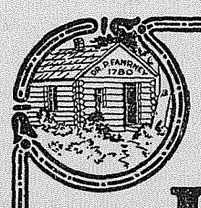

Friska, lyckliga barn
och vuxna äro tillfinnandes i de hem, där
DR. PETERS
KURIKO
är husmedicinen. Den är moderns första tillflykt, när någon av hennes kära blir illamående. Den är alltid säker och tillförlitlig. Man finner den i medicinskåpen i miljontals hem både här och i främmande länder.
Den är beredd av rena, hälsogivande rötter och örter, innehåller inga skadliga droger och kan tryggt givas åt småbarnen, såväl som åt unga och gamla med ömtålig konstitution.
Apotekare kunna ej förse er därmed. För närmare upplysningar tillskriv
DR. PETER FAHRNEY & SONS CO.
2501 Washington Blvd. CHICAGO, ILL.
(Levereras tullfritt i Kanada)

PREMIE-ANBUD

Till varje ny års-prenumerant
för Puget Sound Posten

TILL VARJE NY HEL-ÅRS PRENUMERANT PÅ PUGET SOUND POSTEN GIVA VI GRATIS ETT EXEMPLAR AV

Hans Bergman's
"History of Scandinavians
in Tacoma and Pierce County"

Boken, som förutom historisk skildring över Tacoma och Pierce County, även innehåller en biografisk och med porträtt försedd avdelning, såldes när den först utkom i marknaden för $2.50 per exemplar. Den är lika värdefull nu som då och blir ännu mer uppskattad allt efter som tiden går. Författaren inlade här ett gediget arbete i syfte att bevara för eftervärlden viktiga och intressanta upplysningar om våra svenska pionierer såväl som svensk förenings- och kyrkoverksamhet i dessa trakter.

PUGET SOUND PUBLISHING COMPANY
1125 TACOMA AVENUE TELEPHONE MAIN 2520

Ett hjärta av guld

Roman av IVAR EDHOR

(Bemyndigad översättning)

(Forts.)

— Men jag giver er rätt därtill — tro mig, Ruth, trots min flyktighet är jag inte elak, om jag än inte har er syster Annas hjärta av guld. Omgiven av så mycken kärlek som ni ägnar henne, skulle jag kunna bliva lika god som er syster.

Ruth skakade på huvudet.

— Annas oegennytta kommer ni alltid att sakna, svarade hon lätt stammande inför hans eldiga blickar.

— Åh! Skulle ni verkligen på denna korta tid ha lärt känna mig så fullständigt — jag skulle alltså blott kunna älska för min egen skull?

— Förlåt, herr assessor. Jag är övertygad om, att ni kan älska någon människa mycket högt men blott — om föremålet för er kärlek blir beundrat och ärat av alla. Då inre och yttre företräden förenas till något mycket ovanligt. — Efter vad kusin Alice sagt, älskar ni inte ens det ovanliga, utan det sällsynta. Ni begär det högsta och bästa. Hur annorlunda är det inte med min Anna, som jag redan förut sade er. Hon ställer sin person helt och hållet i skuggan. Hon uppoffrar sig varje ögonblick för sin styvsyster, och då man erbjuder henne litet lättnad i hennes arbete, visar hon den obevekligt ifrån sig; outtröttligt sliter och arbetar hon i ett liv så bittert, att det för hennes ömtåliga sinne måste vara en daglig plåga. Med änglalikt, allt fördragande tålamod måste hon dagligen stå inför ett vidrigt livs hemska bilder, dryckenskap, förbannelser och eder, och ändå har hon ibland knappast nog att stilla sin värsta hunger med, och intet annat att tänka på än sorgerna, som aldrig upphöra och som äro hennes dagliga, utmärglade gäster. Herr von Hellda, nu kanske ni förstår min gränslösa kärlek till Anna, om än ni ej förstår hennes himmelska hängivenhet för mig, för vars skull hon underkastar sig allt detta för att icke behöva skiljas från mig! Och varmed kan jag väl löna henne, som har ett sådant hjärta av guld? — Ingenting kan jag göra för henne, men därför kan jag ej jämföra någon med min Anna.

Ruth tystnade. Liksom överväldigad av sina känslor lutade hon huvudet mot gallret i lövsalen.

Assessorn tryckte plötsligt hennes hand milt mot sina läppar.

— Er syster står mycket högt, fröken Ruth, sade han sakta, — men ni får inte förneka mig möjligheten att nå samma höjd, om jag än måste bekämpa mycket i mitt hjärta dessförinnan!

Han reste sig.

— Jag beklagar, att jag gjort er ledsen med detta samtal. — Hur skall jag väl gottgöra det?

Ruth log milt.

— Det är redan bra. Men jag lovar er, att jag skall tala med min Anna om er.

— Ja, gör det, bad assessorn livligt.

— Men då måste jag också berätta något, som jag aldrig kan komma på det klara med om er?

— Och det är?

Hellda lyfte på det vackra ansiktet.

— Kommer ni ihåg vårt sammanträffande hos fröken von Schmidtsdorf? Ni var då mycket formell och tillbakadragen, vilket jag inte riktigt tyckte passade samman med ert sätt under de andra dagarna.

Hellda rodnade.

— Senare skall jag svara er härpå, om jag får lov? sade han långsamt.

Förvånad såg Ruth upp.

— Ja, som ni vill, sade hon. Jag reser för resten om fjorton dagar.

Helldas ansikte mörknade.

— Har ni så bråttom?

Ruth nickade.

— I går fick jag underrättelse om, att jag så fort som möjligt skall infinna mig. Nu börjar säsongen, och jag måste vara på min plats. Det är just därpå jag svarat.

Assessorn böjde sig ned över breven, som lågo på bordet, och läste utanskrifterna.

— Jag skriver inte särskilt bra, sade Ruth leende, då hon märkte assessorns kritiska blickar och såg, att ett lätt moln lade sig på hans panna.

Han teg. Hans blick mönstrade de båda kuverten, och nu blev hans uttryck ännu mörkare.

"Fil. d:r Otto Brenner," läste han.

— Ni tycks ha vidsträckt korrespondens, sade han spefullt.

— Åh, en två, tre människor intressera sig litet för mig, det är allt.

— Ja, men de tyckas vara mycket inflytelserika.

Hans ton var mycket uppretad.

Ruth såg frågande på honom.

— Åh, ni menar detta, sade hon och pekade på kuvertet. — Min ende, käre vän! tillade hon, i det hon lugnt så upp på honom.

— Skriver ni ofta till honom?

— Ja, mycket ofta. — Om allt vad jag tänker och gör, jag tror nästan, att han efter mina skildringar känner denna härliga skog lika bra som jag.

Hellda ryckte otåligt på axlarna, och hans goda humör tycktes försvunnet.

— Sådana goda vänner kan man snart få, då man är ung och vacker!

Ett frivolt leende förställde assessorns ansikte.

Ruth blev likblek — hon reste sig hastigt — handen, som hon räckte ut efter brevet, darrade häftigt.

— Förlåt mig — förlåt mig! bad Hellda förskräckt.

Han tryckte så hårt hennes hand, att det gjorde ont.

— Där ser ni, vart en så häftig natur som min kan föra en, sade han egendomligt stötvis. — Jag kan blott rätta det genom uppriktighet. Fröken Ruth, jag kan inte uthärda, att en annan man upptager edra tankar, och ännu mindre uthärdar jag, att någon annan har rätt att tala med er så, som jag talar med er — ty jag ensam vill vara er vän!

Hellda utropade häftigt de sista orden, nu lät han hennes hand falla och vände sig om för att gå.

— Jag tränger mig själv ur paradiset, därför att jag inte kan tygla de varma känslorna i mitt häftiga hjärta. Inte sant, Ruth, ni kan inte förlåta mig?

En sorgsen, frågande blick mötte honom ur de oskyldiga, bruna ögonen.

— Ibland blir jag så orolig för något i ert sätt, som jag ej kan förklara — det förefaller mig då, som om ni inte vore god.

En brännande rodnad flög över Helldas panna — det ryckte lätt i hans läppar.

— Var inte rädd, sade han lugnare, då flickan bestört ryggade några steg tillbaka — Jag lovar er på mitt hedersord, att jag inte skall närma mig er, förrän glöden i mitt bröst slocknat och jag utan att rodna kan se in i dessa stjärnor, som, hur djupa de än äro, ändå icke kunna tyda den kamp, som utkämpas inom mig av två makter.

Hellda kastade bössan över axeln och gick utan att se sig om.

— Nå, har du nu äntligen slutat ditt samtal med assessorn! Hallå, gå nu bara inte och förälska er i varandra! Den vackre Hellda är en smula don Juan. Försiktighet är vishetens moder. Drick din mjölk och skynda ut i skogen, ty det blir oväder i dag, och innan dess måste du ha varit ute, sade Anna Dolling och märkte icke, hur förvirrad Ruth var.

Ruth tog sin parasoll och lämnade tigande de båda breven åt Anna.

— Jag skall genast ställa om dem. Den gamle Frechner dricker just litet kaffe i köket. Han skall snart gå tillbaka till B.

Ruth gick med en egendomligt beklämd känsla in i den mörka, lugna skogen. Träden måste nästan alla vara urgamla, ty de voro smyckade av murgröna, under det hög vintergröna fyllde rummet från träd till träd. I fjärran var en liten öppen plats, som tog sig så ljus och glad ut mot den mörka skogen. En halvrund skogsäng Alnshögt gräs blandat med milsträckte sig längs en jordvall. lioner stjärnblommor fyllde den öppna platsen, och i fjärran ljöd ett lätt porlande och en liten bäcks entoniga plaskande. Den unga flickan kastade ifrån sig parasollen och lade sig ned på den blommande ängen, i det hon tryckte ansiktet djupt ned i det doftande gräset. Hon låg som på en mjuk dunbädd.

— Ack, om Anna en stund kunde få inandas denna härliga, rena skogsluft! Anna, Anna! suckade Ruth sakta och sträckte längtansfullt ut armarna.

Några minuter lyssnade hon ljudlöst. Bredvid henne i gräset surrade en syrsa, och ifrån berget i närheten hördes en gylling slå. Ännu några veckor, sedan vissnade gräset och bladen föllo vissna av träden. — — — Torra löv prasslade då under fötterna, och de vackra sångfåglarna drogo bort. Då kom Evas älsklingstid, varom hon talat så hänfört. Ingen gick här. Allt var öde och livlöst. Ruth ryste, då hon tänkte på, att kanske på den plats hon nu satt utbredde sig spegelblanka isbanor. Men våren kom åter med grönska åt den tysta skogen, de lättrörliga bladen kommo och även de befjädrade sångarne, till vilkas toner hon så gärna lysnasde — då blommade och doftade, sjöng och jublade allt åter. — Men var var hon då? I alla händelser långt härifrån — långt härifrån böjd över ett handarbete, inne i ett halvmörkt rum åt gården.

— Nej, nej, utropade hon alldeles utom sig, — jag kommer tillbaka — denna höga, allvarliga skog skall alltid sträcka ut armarna mot mig —

Ruth for plötsligt upp. Ljudet av glada barnröster trängde till hennes öron. Hon reste sig upp och gick några steg i den riktning hon hört rösterna. En gosse och två små flickor stodo barbenta i den silverklara bäcken och plaskade uti den. I skuggan av några videbuskar stodo några små korgar med blåbär, som småherrskapet just plockat i skogen.

— Får jag några bär av er? ropade Ruth till barnen.

— Varför plockar ni inte själv? sade pojken och sprang ängslig för bären upp ur vattnet.

— Ja, min vän, det skulle jag gärna vilja, men var kan jag väl finna några?

— Där borta stå de i massor.

Gossen pekade åt det håll, där slottet Koppen låg.

— Och finns inte där några? Ruth pekade leende på en skogbeväxt kulle på andra stranden.

— Där?

Pojken ryggade förskräckt tillbaka.

— Det är ju Hertadalen. Dit få vi inte gå.

— Men jag får gå dit, sade Ruth glatt skrattande åt gossens förskräckelse.

— Nej, inte heller ni får gå dit — det blir olycka av. Den elaka Herta håller var och en kvar, tills blixten kommer och slår ihjäl honom.

— Det skall hon visst inte göra, svarade Ruth, i det hon hoppade över bäcken och styrde kosan mot bergsträckan, som blånande reste sig över dalen.

— Stanna här, ropade pojken av alla krafter, — så skall jag giva er en hand bär och de andra barnen med, inte sant?

— Jo, jo, inföllo dessa och sprungo fram till sina små korgar.

— Nu behöver jag inte era bär. Jag skall själv plocka mig sådana i Hertadalen, sade Ruth och skrattade uppsluppet.

Då susade det bakom henne, och två barnarmar omfamnade henne och drogo henne hårt tillbaka.

— Jag låter er inte gå. — O, stanna här! bad han nästan gråtande.

— Jag kommer snart tillbaka, sade Ruth skrattande.

Gossen såg tvivlande på henne och svarade:

— Om ni än kommer tillbaka, så måste ni ju dock dagligen gå till Sjöjungfrurnas brunn.

— Nej, min gosse, jag måste inte, min vilja är starkare än så — jag har ju blivit varnad. Du bör däremot inte vara vidskeplig, det försvagar alltid modet.

— Jag är inte rädd.

Gossen blev mörkröd.

— Jag ämnar både jaga och rida, då jag blir stor, och jag vill hava en bössa och en jaktkniv som jägmästaren.

— Nå, där ser du, att du borde blygas över dig själv, eftersom du är rädd för Hertadalen.

Gossen teg och såg trotsigt ned på marken.

— Vad heter du?

— Frans Ebert. Min far är bagaren bredvid posten. Jag känner er mycket väl. Ni är systerdotter till den gamla elaka häxan, som inte unnar er en mun mat och därför inackorderat er hos Dollings.

— Frans, Frans! Hur vågar du säga så! Fy! Gå genast hem med barnen. Det ser ut som om det snart blir åska, och det är bäst, att du inte gör dina föräldrar oroliga.

Gossen sprang lydigt tillbaka över ängen och tog de båda små flickorna vid handen.

— Ni borde också gå hem! ropade han efter Ruth, som långsamt gick utmed ängen.

— Det finns ingen som oroar sig för mig, så jag behöver ej gå hem.

— Jo, det finns det minsann visst, ty assessorn frågar alltid postmästaren, om ni ännu inte kommit.

Lille Frans var en pigg liten gosse, som jämte sin trohjärtenhet även var uppriktigheten själv. Ruth kom nu ihåg, att hon ofta sett den lille gossen utanför postkontoret, där han lekte med sina kamrater. Det han sagt om hennes moster smärtade henne, men hon kunde inte tillrättavisa honom för att ha narrats.

Ruth hade snart stigit uppför kullen och tittade nu ner i det täta, bruna buskaget. Det såg ut som om en människofot sällan trampade där, ty ogenomträngliga snår gjorde vägen omöjlig för henne. Till och med fåglarna tycktes undvika denna plats, ty det var påfallande tyst runt omkring. Då Ruth vände sig om, såg hon den ljusgröna ängen, som hon just lämnat, och den liksom vinkade en sista hälsning. Skulle hon vända om? Ruth böjde undan några grenar av en hasselbuske och banade sig väg fram, hennes fot sjönk i mjuk mossa, och en blommande jasminhäck slog emot henne en bedövande doft. De övermogna blommorna strödde en rikedom av vita blad över henne, vilka liksom stjärnor hängde på hennes klädning och mörka hår.

"Förtrollningen börjar," sade hon sakta skrattande och skakade den ivrigt av sig.

Och var finns väl någon väg? Knotiga ekar stodo hotande runt omkring henne, kastande långa skuggor — vidare trängde hon genom en förskansning av grön ungskog och stannade med ett glatt utrop. Framför henne låg en tydlig triangelformig plats, översållad med himmelsblå blåklockor. Ruth slog ihop händerna av överraskning, sedan började hon plocka några av de vackra blommorna. Redan hade hon sträckt ut handen, då hon plötsligt betänkte sig och sprang upp.

— Nej, jag får inte — hur är det det heter i sagan, som Anna berättade för mig? Se inte än åt höger och än åt vänster, utan alltid rätt fram.

Hon gick försiktigt runt ängen och djupare in i skogen.

Framför henne gick en tydlig, med ginst övervuxen väg, som snart försvann i den mörka skogen. Detta var alltså en av de vägar, som riddaren på Koppen otaliga gånger vandrat till sin älskade. Och om nu den olyckliga Hertas ande verkligen visade sig. Ruth såg sig omkring och skakade på huvudet . . . Runt omkring härskade en ljudlös tystnad, bladen hängde orörliga, och de gamla trädens toppar lyssnade i andlös spänning. Skyndsamt banade hon sig väg framåt.

Plötsligt stannade hon — vad var det?

På den mörkgröna mossan låg ett mörkrött föremål, som hon lätt berörde med tåspetsarna. Sedan hon en stund tittat på det, tog hon upp det och undersökte det från alla håll. Det var en diger annotationsbok, som någon måste hava tappat här. Ruth rodnade, knappast hade hon tagit av gummibandet och kastat en blick i den, förrän hon åter hastigt slöt den. Att döma av dess innehåll måste den tillhöra en skogstjänsteman, kanske assessorn. Hon ville och fick inte läsa uti den — men kanske stod det något namn uti den, som kunde säga henne, vem som ägde den. Mycket rätt, där stod på första sidan: "Lothar Altenhofen." Jägmästarens alltså! Ingen annan än han brukade ju beträda Hertadalen, det hade hon ju hört ofta nog. Ruth ämnade stoppa på sig boken, då hon fick se några lösa papper, som förut måste ha fallit ut ur den, hon tog upp dem och lade dem utan att se på de min i boken. Hastigt ryggade hon tillbaka. Ett mycket använt fotografi föll i detsamma fram. Ovillkorligen föllo hennes blickar på kortet. Ett lätt utrop av beundran undslapp henne. Ett underbart vackert, ljuslockigt flickhuvud log emot henne.

"Åt min Lothar," stod det skrivet under fotografiet med prydliga bokstäver. Med en suck lät flickan boken glida ned i sin ficka. Hon ville tala med Eva, som nog skulle lämna boken tillbaka till dess ägare.

Sedan hade hon att stiga uppför sex konstgjorda trappsteg, och så upphörde plötsligt snåren på ömse sidor om vägen. Ruth trädde in i en stor, skuggig, nästan mörk skogssal. Under några minuter måste hon sluta ögonen för att så småningom vänja sig vid det gröna mörkret. Den tystnad, som härskat runt omkring henne, föreföll henne ännu större; ej minsta fågelkvitter nådde hennes öra. Tjockt, tätt gräs betäckte marken, och från mitten av planen hördes ett entonigt plaskande av vatten.

Ruth var i Hertadalen.

Hon gick ett par steg mot mitten av planen, varifrån det mystiska sorlet ljöd emot henne som en viskande röst. En väldig springbrunn, omgiven av utav ålder grå stenväggar, reste sig här knappt tre fot hög. Mitt i densamma satt en med gröna slingervärter omgiven sjöjungfru, som blott med möda höll ifrån sig de tunga slingerväxterna, vilka girigt sträcktes mot snäckan, som hon försökte bringa i säkerhet högt över sitt huvud och ur vilken vattenstrålar silade ned som ett fint silverregn. Vattenslöjorna lyfte sig och lade sig över de sammetslena, mjuka gräsmattorna, varpå liksom i en saga hela rabatter av blå förgätmigej lågo blandade med otaliga vätteljus, vilka sågo ut som stjärnor, komna direkt från himmelen. En liten bäck slingrade sig fram genom den äng, varpå Ruth nyss drömt den ung, varpå Ruth nyss drömt vaken. Hon stödde sig med handen mot brunnens steninfattning och böjde sig långt ut över den. Detta var alltså den fruktade och omtalade Hertadalen! Så det mumlade och brusade djupt där nere! — Månne brunnen verkligen var så outgrundlig, som sägnen gjorde den? Hon böjde sitt gyllene huvud under det fina duggrägnet, som svalkade hennes ansikte. Det brusade och sjöd så nere i djupet, att hon tyckte sig höra sakta röster förtälja om svunnen lycka, om glädje och dödskval. Kunde man verkligen icke höra eller se något? Ruth lutade sitt huvud intill den silverglänsande vattenytan och lyssnade med återhållen andedräkt. — Vattnet steg outtröttligt upp — det var som omgav sig sjöjungfrun med denna vita slöja för att dölja sitt mossbelupna ansikte. Vattenytan krusades lätt av de nedfallande dropparna. — Den ena droppen förstörde den andra droppens bild — men djupt nere i vattnet dök nu så småningom upp en bild, först obestämd, sedan tydligare och klarare, tills den hel och hållen stod framför henne. — Två allvarliga ögon med gåtfullt uttryck sågo på henne — dessa ögon — var hade hon förut sett dessa eldögon med den stolta blicken? Med båda händerna försökte hon hålla vattenstrålarna borta, som alltjämt utplånade och förstörde bilden. Hon lutade sig fram över stenfoten för att uppfånga så mycket vatten som möjligt — då plötsligt for hon förskräckt tillbaka —

— Fröken Walden, ni borde inte så oförsiktigt stå vid Sjöjungfrurnas brunn, sade en allvarlig, manlig röst.

Bredvid henne stod jägmästare Altenhofen.

Ruths ansikte överdrogs av en glödande rodnad, och förvirrad vände hon bort blicken.

— Jag skrämde er visst? Jag ämnade gå för att inte störa er, men då jag såg er vid brunnen, måste jag varna er. Infattningen har av väder och vind blivit osäker och kunde lätt giva efter, då man stöder sig mot den. Ni får därför förlåta mig!

— Jag har intet att förlåta er, tvärtom är jag skyldig er tack.

Ruth tystnade och iakttog de svarta, eldiga ögonen, som oavvänt sågo ner i brunnen. Ruths långa flätor summo däri som två svarta ormar. Hastigt ryckte hon dem till sig och kramade vattnet ur dem.

— Den stygga sjöjungfrun! Ni borde bättre se er för.

Altenhofen sade det litet spefullt.

— Jag är inte vidskeplig och tror blott på den sorgliga sagan, icke på den förbannelse, som skulle häfta vid denna ort.

— Jaså. Ni känner således redan till denna plats' dystra poesi.

Ruth nickade. Hennes hår glänste av vattenpärlor.

— Vad för ett intryck hade ni väl nyss, då ni beträdde Hertadalen?

Ruth gick några steg tillbaka på den blommande mossmattan under påverkan av hans genomträngande ögon, som vilade på henne. Hennes blick gled över den öppna platsen och stannade på det höga trädvalvet. Hon betraktade springbrunnen, vilken glänste som kristall och liksom tycktes sjunga i den dödstysta trädsalen, och utbredde längtansfullt sina armar:

(Forts.)

KYRKO-NOTISER

ADVENTISTKYRKAN
So. 56th och Thompson
V. A. LIDNER, pastor.

Sabbatsskola varje sabbatsdag (lördag) kl. 9:45 f. m. Sermonette in English kl. 11 f. m. Predikan på svenska språket kl. 11:15 f. m.

Varje söndags kväll kl. 7:30 hålles illustrerade evangeliskt-profetiska väckelsemöten på svenska språket.

SVENSKA BAPTISTKYRKAN,
S. 12te och J
A. B. NELSON, Pastor

Söndgasskola kl. 9:45 f. m. — Predikan på svenska kl. 11 f. m. — B. Y. P. U. möte kl. 6:30 Engelsk predikan kl 7:30.

SVENSK-FINSKA BAPTIST-KYRKAN
So. 23dje och Sheridan
H. M. MYHRMAN, Pastor

Söndagsskola och gemensam tillbedjan kl. 10:30 f. m. Klasser för alla åldrar. — Aftonmöte och predikan kl. 7:30. — Bönemöte onsdag afton kl. 8. — B. Y. P. U. varje lördag kväll kl. 8.

CENTRAL LUTH. KYRKAN
S. 10de och G.
E. M. HEGGE, pastor

Söndagsskola kl. 9:45 f. m. — Högmässogudstjänst kl. 11 f. m. — Aftonsång kl. 7:30. — Männens klubb möter andra måndagen i månaden kl. 8 e. m. — Flickornas förening andra tisdagen i mån. kl. 8. — Körövning varje onsdag kväll kl. 7:30. — Kvinnornas förening, tredje onsdagen i mån. kl. 2 e. m. — Circle, första onsdagen i mån. kl. 1 e. m. — Ungdomsföreningens möte andra och fjärde torsdagen i mån. kl. 8 e. m.

FRÄLSNINGSARMEEN
1114 S. 12te
ANTON OLSON, kapten.

Söndagsskola kl. 10 f. m. — Möte kl. 8 söndags kväll. — Andra möten: Tisdagar kl. 7:30 e. m. strängbandets övning. Varje annan onsdag kl. 1 e. m. möter syföreningen. Torsdag e. m. bönemöte, och lördag kväll kl. 8 sång- och musikmöte.

FÖRSTA LUTH. KYRKAN
Sixth Ave. och I
ERNEST G. SVENSON, Pastor.

Söndagsskola kl. 9:30 f. m. — Högmässa kl. 11. — Bibelklass kl. 6. — Samkväm kl. 8. — Aftonsång kl. 8. — Svensk gudstjänst 1sta och 3dje söndagen i mån. kl. 3 e. m. — Cradle Roll, 1sta tisdagen i mån. kl. 12:30 e. m. — Boy Scouts, tisdag kvällar klockan 7. — — Dorcas föreningen, 1sta onsdagen i mån. kl. 8 e. m. — Körövning, torsdag kväll kl. 8. — Konfirmationsklass lördag kl. 10 f. m. — Junior missionsförening, första lördagen i mån. kl. 2 e. m. — Fife Ladies Aid, 2dra onsdagen i mån. kl. 2. — Milton möte, 2:a torsdagen i mån. kl. 8. — Ruston Ladies' Aid, 3dje torsdagen i mån, kl. 2. — Luther League, 2dra och fjärde fredags kvällar varje mån. kl. 8. — Anderson Island Ladies' Aid, 3dje onsdagen i mån. kl. 2 e. m. — Kvinnornas missionsförening, 2:dra torsdagen i mån. kl. 2 e. m. — Tabitha föreningens kvällsmöte, 3dje fredagen i mån. kl. 8. — Milton Ladies' Aid, 4de fredagen i mån. kl. 2 e. m. — Ruston möte, sista torsdagen i varje mån. kl. 8.

MISSIONSTABERNAKLET
10de och I.
OSCAR F. LARSON, Pastor.

Söndagsskola kl. 9:45 f. m. C. W. Jchnson, föreståndare. Gudstjänst på svenska språket kl. 11 f. m. Ungdomsmöte kl. 5 e. m. Kvällsmötet kl. 7:30 på engelska språket. Onsdag kväll bön- och vittnesbördsmöte. Torsdag kväll körövning. Lördag f. m. kl. 10 konfirmationsklass.

SKAND. PENTECOSTAL KYRKAN,
Hörnet av 11te och J
JENS O. GUSTAVSEN,
Pastor.

Söndag kl. 3 och 7:45, möten och predikan. — Tisdagar och fredagar kl. 8 e. m., väckelsemöten. — Lördagar kl. 8, bibelstudium. Alla skandinaver hjärtligt välkomna!

SVENSKA BAPTIST KYRKAN,
East Pioneer Ave., bet. 3rd & 4th
Puyallup, Wash.
REV. J. S. NORDELL, pastor

Söndagar:
Söndagsskola.....kl. 9:45 f. m.
Svensk predikan....kl. 11:00 f. m.
Ungdomsmöte.....kl. 6:30 e. m.
Engelsk predikan....kl. 7:30 e. m.
Onsdagar:
Bönemöte.....kl. 7:30 e. m.

Phone: Office Mad. 3813-J-5
Brookdale Lumber Co.
.t Brookdale on Mountain Highway
Lumber, Hardware, Paints etc.
P.O. Address R. F. D. 3, Box 376A
Tacoma, Wash.

Gynna våra annonsörer!

FÖRENINGSNOTISER

Vet Ni att
VASA ORDEN
är den största och bästa svenska
Sjukhjälpsförening
i Amerika? Logen Norden No. 233 möter 2:a och 4:e torsdagen i månaden kl. 8 e. m. i Valhalla Temple, 1216 So. K St. Ordförande, Robert Wassell, 1701 So. Sheridan; v. ordf., C. W. Johnson, 2109 So. Sheridan; protokollsekr., Mrs. Anna M. Anderson, 2530 So. L; finanssekr., Carl A. Aderson, 2530 So. L; kassör, Otto Carlson, 1902 So. M; sjukkomité: C. W. Johnson, Main 8500-R; John Anderson, Proc. 1155; Arvid Gustafson, Mad. 6097; Mrs. Marie Gustafson, Mad. 6097; Mrs. Alice Gunderson, Main 7647; Nils Person, Main 8658; Mrs. Louis Person, Broadway 3692.

Swedish Order of Valhalla möter första och tredje onsdagen i månaden. Ordförande, A. V. Johnson; vice ordförande, och ordförande i sjukkomitén, Gust Sandell, 1705 So. Prospect St., telefon Main 8040-L; finanssekr., Karl Hegglund, Valhalla Temple; kassör. P. Veborg, 1147 Broadway; sekr., Elmer Wilson, 1110 So. 17th Street. Ordförande i trustees samt vice värd för Valhalla Temple, Chas. Sandberg, 509 So. 38th St., telefon Madison 5664 eller Milwaukee Exchange Main 2100.

Scandinavian Fraternity of America, Harmony Lodge No. 244, möter 1sta och 3dje tisdagen i månaden kl. 8 e. m. Socialt möte var 4de tisdag. President, Edwin Johnson; sekreterare, Gudrun Johnson, 5045 So. J St. Madison 3292J; finanssekreterare O. G. Reese, 1150 Tacoma Ave.; ordförande i sjukkomitén, Sven Johnson, 3824 So. G St. Madison 2613-L.

MÄSTER MÅNSSON I MENLÖSA

(Forts. fr. sid. 6)

jag att hon ska få en bra man och bli lycklig, sa landtingsmannen. Annars hade det ju icke varit någon idé, i att du skulle gå och blöta ner dig, om . . .

— Vad gör nu också det? mente mäster.

— Om inte tösen skulle leva och ha en framtid på jorden, va?

— Nä, det kan du ju ha rätt i, medgav skolläraren.

När mäster på kvällen pallrat sig av, sa Berta skrattande till modern:

— Ska mäster bli min man?

— Har du legat vaken, tös? sa mor Mätta perplex.

— Hela tiden! Ska alla, som dras upp ur sjön, gifta sig med den, som drar opp dem? sporde tösen nyfiken och intresserad.

— Prata nu inte, utan sov, unge!

— Har mor sett, att han har så stora, bruna ögon? frågade Berta med ett lustigt tonfall.

— Ja, ja, sov nu bara!

— Kan jag inte få lära spela orgel för honom!

— Jo, vi ska fråga far, lovade modern. Men tyst nu och sov — du har inte läst på läxorna tills i morgon.

— Pyttsan! Han blir aldrig sträng vid mig nu — har för resten aldrig varit det — har inte "nackat" mig ens! Nu sover jag.

Och hon lade huvudet på kudden med ett litet leende på läpparna.

— — —

För några år sedan var jag på bröllop hos landstingsman Håkanssons i Menlösa. Bruden var Berta, 18 år, grann som en dag och glad som en lärka. Brudgummen var "gamle mäster," som slutligen kommit underfund med, att han helst själv ville ta hand om den där yrhättan han en gång fiskade upp, i stället för att välja ut en annan åt henne. Och Berta ville gärna ha sin räddare till man; det hade hon velat ända sedan den kvällen hon blev uppfiskad, förklarade hon. Båda sågo så lyckliga ut, och mäster sade till mig, när jag var borta och snackade med brudparet ett slag:

— Det var då verkligen tur, att hon trillade i den där gången, för annars hade jag väl aldrig kommit att tänka på henne, och inte hon på mig heller. Här finns ju sådana som säga, att det aldrig kommer att gå lyckligt för oss, för där är ju 18 år mellan oss . . . men vad gör nu också det? — När vi bara hålla riktigt av varandra och förstå varandra, va?

Och så log han så gott mot henne, så som man blott ler på sin bröllopsdag, när man är riktigt lycklig.

Hon log igen.

Och lyckliga blevo de — riktigt lyckliga!

En gulaschherre, som till sin stora grämelse råkade bära det ganska originella och för en man i hans ställning icke alls — enligt eget förmenande — passande eller respektingivande namnet Fisk, hade låtit en berömd konstnär måla hans bägge barn i olja. En dag hade familjen besök av en icke gulaschbekant, på vilken fru Fisk gärna ville imponera, och därför passade hon på att visa honom den nya tavlan.

— Ser direktören vad tavlan föreställer? frågade hon, ivrig att få höra de väntade komplimangerna.

— Ja, visst, svarade direktören. Det är ju sardiner.

— Sardiner! utropade fru Fisk häpen, sardiner! Vad i himlens namn menar direktören? Det är ju våra bägge barn.

— Just det, svarade direktören, just det, små fiskar i olja — det är ju sardiner, eller hur?

Kväst.

En mer än vanligt fetlagd herre inträdde en dag på en rakstuga i Brackstad för att bli rakad. Under det han intvålades av en där anställd barberarepojke av judisk härkomst yttrade han till denne i skämtsam ton:

— Hör du, Moses, du har väl aldrig ätit fläsk, du?

— Nej, jag äter aldrig något fläsk, jag bara tvålar in, blev pojkens lakoniska svar.

De små grytorna

Fadern (till modern med en blick på den lilla dottern): — Hysch! Små grytor ha också öron.

Den lilla (förnämt avlägsnande sig): — Ja, och ben också!

B. PAULSON
Juvelerare
1016 So. 11. St., Tacoma, Wn.
1:a klass urreparationer
(Nära 11te och K)

OLOF BULL
Violinist
CONCERT ENGAGEMENTS
LEKTIONER PÅ VIOLIN
Bernice Building

GEO. J. WEILER
SKRÄDDARE
Ynsättning av nytt foder i damers kappor och herrars rockar
1220 So. K St. Main 5638
Hemstitching

Coast Housewreckers
Dealers in
Paint, Lumber, Brick, Doors, Equipment.
Windows and Fuel
Plumbing and Second-Hand
Main 6035 — 17. & Tacoma Ave.

När Ni är på K Street
besök
COZY CAFE
1408 So. K St.
SVENSKA MATRÄTTER
Rimliga priser.

Skol-dagar — Sko-dagar!
Men varför köpa nya skor?
? ? ?
Komfortabla brukade skor, riktigt reparerade, sätta barnen i stånd att bättre sköta sina läxor, i stället för att se efter fötterna—och Ni sparar själv pängar.
Champion Shoe Repair Shop
1302 So. K G Fera, prop.
Call and deliver service. Main 2058

PATENTS
Sell your invention or patent by exhibiting your model or drawing at the Second INTERNATIONAL PATENT EXPOSITION, Sept. 14 to 27, CHICAGO. Thousands of manufacturers and patent buyers will inspect new devices and patents for marketing. Rates $1 per day for 14 days, entitling you to 14 feet. If you have no model, drawing or description will do. Send for free pamphlet if you have time. If not, send $14 with descriptions and drawings and we will look after your patent interests. B. Hamilton Edison, Managing Director, International Patent Exposition, Merchandise Mart, Chicago.

A. J. Wolff & Sons,
N. W. Distrib.
Tacoma, Wash.

One Fox Came Back

While Mr. and Mrs. Fred Tuscan of Skowhegan, Maine, were at a grange meeting, two foxes, a red and a black one, which they had caged, escaped. The black fox has not been found, but the red one was on top of his cage house the next morning and ready to enter it when the owner opened the door to give him a chance.

Rare Find Almost Lost

A hippopotamus' skull has been unearthed at Coventry, England. Workmen excavating at Coundon road found the skull 15 feet below the surface. After extracting a few teeth as souvenirs they threw it aside. It was noticed by a local naturalist, and removed for examination. It has been placed in the museum of Coventry City guild.

Dog Mascot Preserved by Soldier Comrades

Stubby, dog mascot of the Yankee division, A. E. F., has been stuffed and mounted on a mahogany base in the Red Cross museum at Washington. The stuffed Stubby wears the chamois blanket given to him by admiring French women. On this blanket hang his military decorations and a wound stripe. Stubby, a stray bull terrier, was picked up by members of the One Hundred and Second infantry (New England National Guard) on Yale field in 1917. He was taken overseas and was in several offenses. For rescue work on the battlefields humane societies gave him a gold medal which was pinned on him by General Pershing. He was hit by a grenade fragment in the Champagne-Marne sector. After the war Stubby was a familiar figure at all American Legion conventions, and often led or headed parades. Stubby died at the home of his owner in Washington last April.—Pathfinder Magazine.

SEAMONS FLOWER SHOP
255 South 11th Street

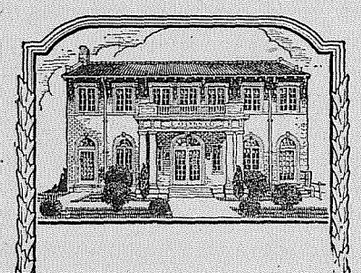

I DE MÅNGA ÅR
vi ha bedrivit denna verksamhet ha vi lärt att betjäna våra kunder till deras fulla tillfredsställelse.
De erfarenhetsrön vi gjort, komma nu dem till godo, som hänvända sig till oss.
Vår affär etablerades år 1905.
C. O. LYNN CO.
MORTUARY
Distinctive Funeral Service
Phone Main 7745
717 TACOMA AVE.

VI FÖRSTÅ OCH TALA SVENSKA

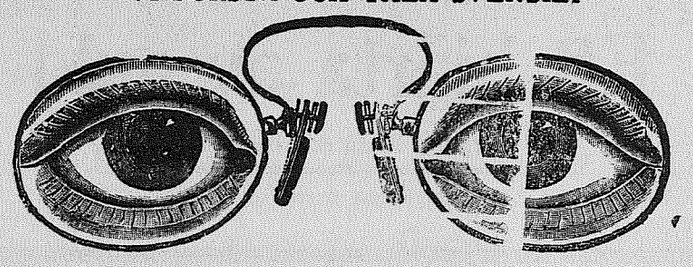

Noggrann ögonundersökning
KACHLEIN BROS.
Tacomas ledande optiker
906 Broadway 36 år i samma lokaler

Sherwin-Williams Agency
PAINT HEADQUARTERS
Paints — Colors — Varnishes — Laquers
1301 Pacific Ave. Phone Broadway 1727
Tacoma, Washington

PETERSON BROTHERS
1002-4 South K St. — Main 331
VED och KOL, MJÖL, FODER, HÖ, KALK
Gödningsämnen och utsäde

MRS. W. F. PRESCOTT
TEACHER OF PIANO AND HARMONY.
Opening Fall Classes.
Home Studio: 4109 North 37th Street
Phone: Proctor 1923.

Sänd

PUGET SOUND POSTEN

såsom gåva

till släktingar och vänner

i

Hemlandet

Puget Sound Posten

1125 Tacoma Avenue
Tacoma, Wash.

PRENUMERATIONS-BLANKETT
Ifyll, klipp ut och insänd nedanstående blankett

PUGET SOUND POSTEN,
1125 Tacoma Avenue
Tacoma, Wash.

Undertecknad prenumererar härmed på Puget Sound Posten för en tid av ett år.

Prenumerationsavgiften, $1.00 närsiutes. erlägges senare.

Namn .....

Adress .....