PUGET SOUND POSTEN
is the oldest Swedish weekly with continuous publication in the Pacific Northwest. Covers Southwestern Washington entirely and the Pacific Northwest generally.

Puget Sound Posten

Published in the Interest of the Swedish Speaking Population of the Pacific Northwest

Thru our Scandinavian publications you may reach a greater number of Scandinavians in the Pacific Northwest than thru any other advertising medium.
Puget Sound Publishing Company, Inc.

41:STA ÅRG. TACOMA, WASH., FREDAG DEN 21 OKTOBER, 1932 NO. 43

GUSTAF II ADOLF

HANS MINNE FÖRPLIKTAR

Av DR. JOHANNES HOVING

III.

Det vore oriktigt att tro, att Gustaf Adolfs inflytande på 30-åriga krigets gång skulle ha avslutats vid och genom hans död vid Lutzen. Tvärtom — hans inflytande sträckte sig över hela den krigsperioden — ja, storhetstiden ut i Sverige och i andra länder ändå längre. — Man kan utan spår av tvivel fastslå, att om icke Gustaf Adolfs ingripande i 30-åriga kriget hade ägt rum och katolska kyrkans och den romerska kejsarens makt blivit stäckade, hade folkens frihetsträngtan icke frambragt den franska revolutionen, ej heller den amerikanska. Särskilt blev detta händelsen här i Amerika, där religionsfrihetens känsla väcktes och kyrka och stat skildes åt. Statens enda inflytande på kyrkan inskränkte sig till fordran att de allmänna, moraliska begreppens betydelse skulle bevaras inom alla kyrkosamfund i de nygrundade förenade staterna och av regeringsorganisationen skulle överses och kontrolleras.

Men fältherresnillet Gustaf Adolf omskapade krigskonsten och bildade skola. Ur denna skola utgingo framstående krigare, vilkas inflytande på framtidens krigföring var så vittfamnande, att vi endast kunna jämföra den med det inflytande de napoleonska krigarsnillena hade på sin samtid, och kanske i någon mån på Carl XII:s skola.

Den tukt och disciplin, som Gustaf Adolf lyckades vidmakthålla inom sina härar nästan hela den tid han själv ledde och övervakade sina krigare av svensk och finsk börd — legoknektarna av tysk och annan utländsk stam och deras plundringsåtrå äro härifrån undantagna — den slappnade under hans efterträdare alltmera och gav krigarföringen en alltmera grym och avskyvärd karaktär.

Vi ha bland Gustaf Adolfs närstående personligheter redan nämnt hans personliga vän Axel Oxenstierna, med säkerhet den mest lysande statsman, som Sverige frambragt. Hans samtid såg upp till honom och hade den största respekt och beundran för honom. På hans skuldror vilade det tunga värvet att få finanserna att gå ihop både före, under och efter Gustaf Adolfs krigsregering. Om Oxenstierna ej funnits, hade säkerligen allt grusats i spillror efter Gustaf Adolfs död. Bland hans största livssorger inregistreras sorgen över Gustaf Adolfs död och senare drottning Kristinas avfall från välde och religion. Men ingen statsman kan bemästra en mentalt rubbad, hysterisk kvinna — därtill fordras en annan slags tvångströja och behandling, icke känd eller brukad på den tiden.

Bland Gustaf Adolfs generaler och efterträdare som krigets ledare ha vi att framför de andra minnas Johan Banér, Lennart Torstensson och Carl Gustaf Wrangel. Många andra kunna nämnas: Gustaf Horn, Klas Fleming, Carl Gustaf — senare Kristinas efterträdare på Sveriges tron — men de tre förut nämnda voro de fältherrar, som ledde de svenska härarna i ordningsföljd efter varandra ända till krigets slut.

Banér, vars far blev halshuggen av Carl IX, vars svärfar (Svante Sture) blev mördad av Erik XIV, vars mor jämte sina tio barn blev dömd att gå ifrån allt de ägde och senare levde endast av släktens nåd — Banér blev trots allt detta en av kungens bästa personliga vänner. Hans snabba härförflyttningar, så fienden aldrig visste var de hade honom, hans stora seger över en mångdubbelt starkare fiende vid Wittstock 1636, hans snillrika återtåg från Sachsen och Bayern ("Banér i säcken," som de kejserliga glömt knyta ihop), hans framgångsrika krigföring i Pommern ha gjort, at Johan Banér anses vara "den största av våra okrönta hjältar."

Efter hans död under slaget vid Wolfenbuttel i Braunschweig 1641 övertogs överbefälet över de svenska härarna av Lennart Torstensson, som efter att ha blivit tillfångatagen vid Nurnberg 1632, fick utstå en nio månaders fångenskap i ett kallt och fuktigt fängelse i Ingolstadt, vilket helt och hållet bröt hans hälsa och gjorde honom tidtals till fullständig krympling. Han lyckades få ordning och disciplin till stånd inom den efter Banérs död förvildade och utsvultna hären och slog vid Breitenfeld på Gustaf Adolfs gamla segerplats de kejserliga härarna sönder och samman. Just som Torstensson var färdig att rycka in i de kejserliga arvländerna efter segern fick han befallning från Stockholm att rycka in i Danmark, där den nu gamle, men fortfarande ränksmidande kungen Christian IV hade försökt begangna sig av Sveriges svåra läge och börjat trakassera svenskarna. Folkstämningen i Sverige var enhällig i önskan att straffa Danmark för den skymf och smälek Sverige fått lida alltsedan fredsslutet. — I december 1643 ryckte Torstensson över gränsen vid Holstein och på en månad var hela Jylland intaget. Kraftmätningen till sjöss mellan kung Christians och den svenska flottan blev avgjord vid Femern året därpå, och freden vid Brömsebro 1645 blev avgörande för Sveriges övermaktsställning i Norden. Efter detta fälttågs slut lyckades Torstensson ytterligare vinna segrarna vid Juterbock i södra Braunschweig och Jankau i Böhmen, där det överlägsna svenska artilleriet vann den kanske ärofullaste seger över de kejserliga under hela trettioåriga kriget. Och därifrån kunde Torstensson tåga ned mot Wien.

Men under detta tåg blev han så illa däran, att han måste överlämna armén till Carl Gustaf Wrangel, segraren vid Femern, som intog Prag och där vann ett ofantligt byte. Därmed slutade kriget och Axel Oxenstierne fick till stånd den för de svenska vapnen så ärofulla Westfaliska freden 1648, genom vilken bl. a. trosfrihet för Tysklands protestanter för alla tider befästades, vilket ju varit huvudorsaken till att Gustaf Adolf börjat kriget.

Bland stormän, mest på fredens fält, får ej förgätas Per Brahe, som av kungen själv hade sänts till Finland som generalguvernör över denna i uselt skick befintliga del av riket. Där och senare i Visingsborg glömmes aldrig hans milda regeringstid som Svea rikes drots. Ej häller få sådana män som Gustaf Horn, Adler Salvius eller den förut nämnde Johannes Rudbeckius förglömmas. — Horn försökte hindra slaget vid Nordlingen 1634, men lät till slut övertala sig av hertig Bernhard av Weimar, vilket kostade Horn en åttaårig fångenskap i Tyskland i ett svårt fängelse. Vid Nördlingen förlorades slaget, det enda slag som svenskarna förlorade under hela kriget, men där stridde inga svenska regementen, utan endast värvade.

Om man betänker att Sverige under hela denna tid hemsökts av missväxt och hungersnöd, och att farsoter härjade både hemma och i hären (pesten 1635, tyfus, frossa och fältsjukor av olika slag), så är det häpnadsväckande att trettioåriga kriget kunde föras till ett lyckligt slut. Såsom synliga minnen från denna storhetstid ha vi i Sverige rätt att beundra de slott, som av stormännen byggdes för de rikedomar de samlade sig under krigen, och de samlin-

(Forts. s. 3)

PRESIDENT KAMPANJEN HÖRES LANDET RUNT

Radion delger parti-politiska meningsutbyten

Aldrig någonsin förut under en valkampanj har väl det amerikanska folket erbjudits sådana tillfällen som nu att höra de respektiva president kandidaternas röster och lyssna till deras argument och stridiga meningsutbyten. Deras anföranden hava åhörts och åhöras fortfarande i alla de tusentals hem, där radio apparater äro installerade.

Valkampanjen har nu tydligen kommit in i bitterhetens skede. Ingen som lyssnade till president Hoovers tal i Des Moines, Iowa, och senare i Cleveland, Ohio, kunde undgå att lägga märke till den bittra tonen i detsamma gent emot såväl demokratiska partiet som mot Franklin Roosevelt isynnerhet. Även flera av medlemmarne i Hoovers kabinett såsom finansminister Mills och jordbruksminister Hyde äro ute och radiografera sina tal från skilda platser i landet.

Roosevelt däremot har ådagalagt mindre bitterhet och i allmänhet nöjt sig med att på ett sansat sätt framlägga administrationens rekord och redogöra för sitt eget program.

Emellertid äro de politiska frågorna för dagen så utförligt belysta både från republikansk och demokratisk synpunkt, att det borde vara lättare än någonsin för väljarskarorna att bestämma sig för den ena eller andra partianslutningen.

HOME LOAN BANKERNA I VERKSAMHET

Med ett begynnelsekapital på 135 millioner dollars

De federala Home Loan bankerna började i lördags funktionera, och därmed var regeringens nyaste maskineri för landets ekonomiska återställelse satt i verksamhet. Medelst detta banksystem söker man underlätta tvångstrycket på hemägare genom att till skilda låne-institutioners disposition ställa medel, med stöd av vilka dessa institutioner kunna lämna inteckningsfordringar oinlösta utan fara att bankruttera.

Vid de tolv Home Loan bankernas öppnande avgav bestyrelsen tillkännagivandet att "tvångsinlösen av förfallna inteckningar skall upphöra, då bankerna avse att likvidera millioner dollars frusna inteckningar till den betryckte hemägarens underlättnad."

Med ett begynnelse kapital på $134,000,00 hava bankerna över $1,500,000,000 i reserv till kredit för hem-finansiering. Detta skall underlätta det tryckta läget, i vilket building and loan associationer, sparbanker, assuransbolag och andra låneinstitutioner befinna sig, och således sätta dem i stånd att utsträcka tiden för lånets indragning, tills normala förhållanden inträffa. Det betyder också att det skall bliva möjligt för män med ordinära resurser att låna pängar för nya hembyggnads- eller andra konstruktionsföretag.

Upprättandet av systemet torde bliva en av de mest gagneliga anstalter, som på senare tiden vidtagits, i det därigenom icke blott många hem skola räddas åt deras ägare utan även konstruktion av nya hem påbörjas och giva arbetstillfällen.

Svensk gymnastik hedras

Vid det stora amerikanska sjukhusets i Paris styrelsesammanträde nyligen uppdrogs åt gymnastikdirektör F. Molander att förestå avdelningen för svensk gymnastik. Molander, sedan länge sekreterare i Svenska gymnastiksällskapet Ling, är chef för ett välkänt gymnastikinstitut i Paris.

KVINLIG U. S. MINISTER I STOCKHOLM

Tillförordnad under Mr. Moreheads frånvaro

För första gången i Förenta Staternas historia funktionerar en kvinna som dess tillfällige representant och minister i en av utlandets viktiga huvudstäder. Det är Miss Frances Elisabeth Willis i Stockholm, Sverige.

Miss Willis' utnämning till hedersposten skedde för något över en vecka sedan, då ordinarie amerikanske ministern John Morehead begav sig på resa för att göra några veckors besök i Amerika.

För en kvinna blott 33 år gammal har Miss W. havt en lysande karrier. Hon är född i Metropolis, Ill., graduent i politisk vetenskap från Stanford och universitetet i Bryssel, Belgien, och har innehaft professuren i historia vid Vassar College. Hon vann 1927 inträde i utrikesdepartementets tjänst och innehade konsuls befattningen i Valparaiso, Chile, till 1931, då hon utnämndes till sekreterare vid legationen i Stockholm.

ROOSEVELT LEDANDE I FOLKOMRÖSTNING

Literary Digest rapporterar från trettio-åtta stater

Som bekant startade tidskriften Literary Digest för kort tid sedan försöksomröstning "straw polling" rörande presidentvalet och utsände 20 millioner röstsedlar att ifyllas. Till dato hava ungefär 2 millioner av dessa vederbörligt märkta blivit returnerade.

Med rätta tillmätes denna röstning liksom föregående av samma slag stor betydelse. Av de återgivna siffrorna från 38 stater äro 31 för Roosevelt och 7 för Hoover. Roosevelts stora försprång framgår av att de 31 stater, i vilka han fått majoritet, ställa upp 356 elektorer, medan de återstående sju för Hoover ha endast 57 elektorer. Detta oaktat varnar tidskriften för att råka i alltför stor säkerhet rörande utgången, ty den anmärker riktigt nog att ännu "kunna många politiska vindar blåsa före valdagen."

Av de avgivna rösterna tillfalla 1,062,087 Roosevelt, 781,431 Hoover och 106,352 den socialistiske kandidaten Norman Thomas.

Tidskriften innehåller en särskild artikel om Thomas' kandidatur och omtalar att av det antal röster, som nu avgivits för honom, 48,945 kommo från före detta republikaner och 24,354 från demokrater. För fyra år sedan erhöll Thomas 267,420 röster, men hans anhängare förutspå att han vid det stundande november valet skall få 2,000,000 eller däromkring. För jämförelses skull kan nämnas att vid presidentvalet 1928 Hoover fick 21,392,190 röster och Al Smith 15,616,443.

FURSTEBRÖLLOP

Prins Gustaf Adolf, äldste sonen till Svergies kronprins, och tyska prinsessan Sibylla firade i onsdags sitt bröllop med stor ståt i Sachsiska huvudstaden Coburg i närvaro av representanter och dignitärer från flertalet av de europeiska kungahusen. Bruden är vida berömd för sitt demokratiska sätt att vara men tillika drottninglika värdighet. Det var rägnväder under ceremonien, men då de nyförmälda utträdde ur templet där den förrättats, blev det klart solsken, vilket betraktades av åskådarne som ett lyckligt järtecken för Sveriges eventuella framtida kungapar.

Vem får Nobelpriset i år?

Stockholmtidningen tror att årets nobelpris i litteratur kommer att delas mellan fransmannen Paul Valery och tysken Stefan George.

JAPAN BESKYLLES FÖR ÖVERGREPP

Ignorerar Nationernas Förbunds påbud

Den av Nationernas Förbund tillsatta komitén, som fått i uppdrag att undersöka hur Mandsjuriets lösryckande från Kina och hur staten Manchukuos upprättande tillgått, förklarar i sin rapport att "japanska arméns angrepp mot Mukden förlidet år var oberättigat och att den nya staten icke understödjes av det Mandsjuriska folket, varför den japanska ockuperingen är ett övergrepp och dess trupper borde tillbakadragas."

Detta är huvudinnehållet av rapporten, som ytterligare förklarar att anfallet mot Mandsjuriet samt tillsättandet av en regering mot folkets önskan ingalunda kunde försvaras.

Japanernas påstående att allt detta skett i självförsvar överensstämde icke med verkliga förhållandet.

Kommissionen föreslår en ny självständig regim för provinsen med Kina som legitim suverän och anser, att en konferens bör sammankallas i och för permanent överenskommelse.

Japan å sin sida tyckes helt och hållet ignorera både rapporten och däri gjorda förslag. Det har tillbakadragit sin delegat från Nationernas Förbund och fortfar att efter behag styra och ställa i det nyupprättade lydriket.

Farmartåg till Washington

Ledarna för farmsträjkrörelsen lära planera ett "bondetåg" till Washington i början av december, för att begära hjälp åt jordbruket.

EKONOMIST KONFERENS I LONDON

Alla världens nationer inbjudna.

Den internationella ekonomiska konferens, som skall hållas i London före årets slut, kommer att bliva en verklig världskonferens, till vilken Ryssland och alla andra nationer inbjudas av organisations-komitén.

De amerikanska medlemmarne i komitén, Norman Davis och Frederic Sackett, Amerikas ambassadör till Tyskland, röstade båda för att hålla konferensen i London på dato som framdeles skall bestämmas. De britiska medlemmarne lovade att bestrida alla expenser för kommissariatets förflyttning från Geneva till London.

Samtliga delegater till Nationernas Förbund uttryckte sitt gillande av beslutet att även inbjuda Soviet regeringen, förklarande att bristen på samverkan mellan Förenta Staterna och en del andra länder, isynnerhet Ryssland, lagt hinder i vägen för lösandet av många viktiga internationella problem.

Svensk från Tacoma blir Jesuitpräst. George S. Endal, förut bosatt i Tacoma, blev härom dagen prästvigd i Lyon, Frankrike, som Jesuitpräst. Endal, som är född i Tacoma av svenska föräldrar, utexaminerades från St. Leos högskola. Han genomgick det jesuitiska seminariet i Lyon 1929—1931, och sommaren 1931 studerade han i Tjeckoslovakien. Han hade, innan han reste till Europa, studerat vid katolska skolor i Spokane, San Francisco och Los Angeles.

EN MISSLYCKAD POLITISK MANÖVER

Tacoma News-Tribune, den lokala ultra-konservativa aftontidningen, framkom i onsdags med följande redaktionsartikel:

WHAT BONE STANDS FOR

In his speech Monday night in Spokane, Homer T. Bone certainly went miles beyond any plank in the Democratic platform, on which he profess to stand. — Speaking in that city, the candidate for senator is quoted by the Associated Press as having made this declaration: "The government should assume control of private industry to make possible for all the necessities and comforts of life with a few hours of work daily. If necessary, make every business in America a public utility under government control. That's better than starving, isn't it?"

At last the fight is out in the open. Mr. Bone is again advocating the very things that he urged in the years before he donned the cloak of political moderation and raised a congressional campaign fund among Republican business men. This statement proves that he is still thinking along the same lines as of old. Tacomans who have held the belief that he has adopted more conservative political ways are due for an awakening.

Are the people of the State of Washington in a frame of mind where they desire to have the government take over all private industry as he suggests? Have the city commissioners and the county commissioners made such a success of governmental activities here that the people of Tacoma would care to have them operate all the grocery stores, meat markets, lumber mills and other private industries? Do we want to Sovietize all private enterprises and get the same sort of waste and extravagance in business that are visible right here in Tacoma and Pierce county in political affairs?

Will the people of Tacoma and the State of Washington, who desire to see the city and state grow and prosper, send a man back to Washington, D. C., to represent the community who will make speeches like this on the floor of the Senate? Do they want Tacoma and the State of Washington held up before the country as a place whose citizens believe this sort of doctrine? That's the real issue involved in the contest over the United States senatorship.

Med anledning av denna uppseendeväckande artikel avsändes omedelbart följande telegram:

"Hon. Homer T. Bone,
Democratic Candidate for U. S. Senator,
Prosser, Washington.
News Tribune editorially denounces you tonight quoting Associated Press dispatch that you had advocated Federal confiscation of private industries. Write or wire commenting theron."

Mr. Bones svar anlände inom några timmar, och innehöll en absolut dementi av News-Tribunes meddelande:

"Neither this statement nor anything like it ever made. Surprised Tribune uses such story without verification. Only reference to industry is my repeated declaration that to absorb great army of idle it may require constitutional amendment empowering Congress to regulate hours of labor in all industries as it now regulates rates in utility industries.
HOMER T. BONE."

I sitt torsdagsnummer, på första sidan, återtog News-Tribune beskyllningen, beklagade sitt misstag, men lade skulden på Associated Press, som utsänt det falska och oriktiga meddelandet.

Innan tidningen hunnit dementera uppgiften var det stort jubel i den visserligen lilla men envisa gruppen reaktionära republikaner som med iver motarbetar Mr. Bones kandidatur. Men glädjen blev ej långvarig, och bakslaget blev så mycket mera förlamande.

Mr. Bones kandidatur omfattas med allmän välvilja och intresse bland Tacomas röstägande oavsett partilinjerna, ja, icke blott här i hans hemstad, utan överallt i progressiva republikanska kretsar.

Så t. ex. har hans kandidatur endosserats av centralkomitén för statens progressiva republikaner. Och i sitt tal inför Scandinavian Mutual Society i måndags kväll förklarade sig John T. McCutcheon oförbehållsamt i favör av Mr. Bones principer.

SVERIGE-NYHETER

Senaste Radio-Nytt

Internationell samorganisation

Jönköping, 10 okt. — Tändsticksarbetarnas samorganisations konferens i Jönköping har beslutat taga initiativ för att få till stånd en konferens mellan tändsticksarbetare från olika länder för behandling av frågor av gemensamt intresse.

* * *

Dödsolycka

Spånga, 10 okt. — På Enköpingsvägen i Spångatrakten påträffades på söndagsmorgonen en plåtslageriarbetare Olsson från Bromsten liggande död i diket. Ovanför på vägen var en stor blodpöl, varför man förmodar att Olson överkörts av en bil och därefter nedkastats i diket, varefter bilen försvunnit.

* * *

Stark storm

Malmö, 10 okt. — Stormen på lördagsnatten och under lördagen har förorsakat stora skador för ålfiskarna längs Skånes syd- och ostkust. Ålredskapen ha flerstädes fullständigt förstörts.

Göteborg, 10 okt. — Göteborgskuttern "Tonfisken" som på söndagsmorgonen gått ut med 32 unga svenskar för tonfiske å Herthas Flak måste till följd av den orkanartade stormen söka nödhamn i Skagen.

* * *

Sjöolycka

Stockholm, 7 okt. — Ett par fiskebåtar strandade under onsdagsmorgonens hårda storm och snöyra utanför Hamrångekusten. En annan fick motorstopp och drev till havs. Alla tre blevo dock bärgade.

* * *

Ljusning för sjöfarten

Göteborg, 7 okt. — Någon ljusning har inträtt på sjöfartsmarknaden. Antalet upplagda svenska fartyg under september månad var 140. Under oktober har antalet gått ned till 126.

* * *

Eldsvåda

Bromma, 7 okt. — Eldsvåda härjade på torsdagskvällen en Agabaltic tillhörig fabriksbyggnad i Bromma som var uthyrd till Tudors Ackumulatoraktiebolag. Skadorna voro stora och anslås till 200,000 kronor.

* * *

Förskingring

Stockholm, 7 okt. — Inköpsföreningen Ekonomicentralen har polisanmält sin direktör Bruno Söderström, för trolöshet som huvudman och för förskingring av 67,000 kronor.

* * *

Böter för prickningsannons

Falköping, 8 okt. — Ansvarige utgivaren för Falköpingstidningen Skaraborgaren, redaktör Nilsson, har för prickningsannons dömts att böta 400 kronor samt att utgiva skadestånd till tre personer å 1,000 kronor vardera.

* * *

Drunkningsolycka

Göteborg, 8 okt. — Två fiskare femtioårige Amandus Nilsson och trettioårige Anders Anderson, ha under hummerfiske utanför Gullholmen å västkusten omkommit i svår sjö.

* * *

Oegentligheter vid Vaxholms fästning

Vaxholm, 8 okt. — Vid utredningen angående oegentligheterna vid Vaxholms fästning har hittills framkommit att kustartilleriofficerare under fjolåret haft lån ur regementskassan på bortåt 200,000 kronor. Regeringen har ingripit för fullständig utredning.

* * *

Skörden

Stockholm, 8 okt. — Årets senaste skörderapporter konstatera god och riklig sädesskörd, även rotfruktsskörden är ypperlig.

* * *

Utvandringen

Stockholm, 9 oktober. — Sju män och tretton kvinnor utvandrade under september månad till utomeuropeiska länder mot 57 under september i fjol.

* * *

Socialvetenskapliga institutet invigt

Stockholm, 9 okt. — Nya socialvetenskapliga institut på Odensgatan i Stockholm invigdes på lördagen i närvaro av kronprinsessan och representanter från olika myndigheterna. Det meddelades att dir. Axel Hirsch donerat 10,000 kronor till en stipendiefond för reducering av studiekostnaderna för institutets elever.

* * *

Anmälan om oegentligheter

Stockholm, 9 okt. — Kommunalnämndsordföranden Gustaf Henriksson i Öxnevalla, Västergötland, har anmälts hos polisen för oegentligheter i bokföringen och medelsförvaltningen. Till följd av bristen har kommunalskatten under de senaste fyra åren måst ökas fyra kronor.

* * *

Många ouppklarade eldsvådor

Stockholm, 7 okt. — Svenska Brandskyddsföreningen anbefaller att polismyndigheterna öka uppmärksamheten beträffande eldsvådor, särskilt i nuvarande depressionstider. Antalet ouppklarade eldsvådor ha hastigt stigit och på sina håll råda veritabla eldsvådeepidemier. Endast ett fåtal anhållanden ha gjorts i samband härmed.

STOCKHOLM

Partiställningen i första kammaren har vid de i år förrättade valen (i Östergötland och Jämtland—Västernorrland) ånyo förskjutits till mellanpartiernas nackdel. De frisinnade ha förlorat sammanlagt tre och bondeförbundet ett mandat. Vinsterna ha gått till socialdemokraterna och högern. Högern disponerar nu i första kammaren 50 platser, bondeförbundet och de frisinnade vardera 18, liberalerna 5, socialdemokraterna 58 och kommunisterna 1.

Statens stenindustrikomité hade nyligen sammanträde i Göteborg under ordförandeskap av landshövding von Sydow. Sammanträdet gällde igångsättande av arbeten med statsbeställningarna. De skola upptagas i oktober och fortgå hela vintern. Samma arbetsstyrka som föregående år kommer att sysselsättas. Det betyder att 3,000 stenhuggare få arbete, varav 2,000 i Bohuslän och de övriga i Blekinge och östra Småland.

Stora bedrägerier vid förtullningar. En omkring 30-årig köpman Ernst Samuel Bergling är av kriminalpolisen i Stockholm efterlyst i in- och utlandet för jättebedrägerier vid förtullningar av varor i Stockholms frihamn. Det har sålunda utrönts att Bergling, som ursprungligen var chaufför men sedermera slog sig på affärer, under de senaste åren verkställt förtullningar av från utlandet inkommande varor och därvid genom bedrägliga åtgärder lyckats undanhålla staten tullavgifter på flera hundra tusen kronor. Enbart under innevarande år uppgå bedrägerierna till omkring 60,000 kronor. I början av augusti i år tog han ut pass till utlandet och är sedan dess försvunnen.

En 102-årig väljare. Bland anmärkningsvärda episoder från valet i Stockholm inrapporteras från Adolf Fredriks 1:a distrikt att där röstat en valman, som var icke mindre än 102 år gammal. Det var byggmästare Linné, som trots att han passerat de 100 fullgjorde sin medborgerliga plikt. Han åtföljdes till vallokalen av sin 79-åriga dotter.

* * *

GÖTEBORG

Pensionatfru häktad för mordbrand. En 44-årig frånskild fru Ida Denner, född i Ärtemark i Älvsborgs län men kyrkoskriven i Göteborg, häktades härom dagen för mordbrand. Hon hade anlagt eld i sitt pensionat i huset Drottninggatan 29 i tanke att utfå försäkringen 20,000 kr. Elden upptäcktes emellertid i god tid och släcktes innan den hunnit anställa större skador.

* * *

BLEKINGE LÄN

Vådadödsskott på Sturkö. En 17-årig yngling, son till en stenhuggare J. Hansson på Sturkö, råkade den 21 sept. då han under jakt skulle hoppa över ett dike, bli vådaskjuten av ett skott från sitt eget gevär. Döden var så gott som ögonblicklig.

* * *

BOHUS LÄN

Islandsfiskarne återkomma. Till Lysekil ha i dagarna inkommit de fyra Edshultshallskuttrarna Fern, Anna, Rudolf och Virgo, vilka varit uppe på Island och för Hallgrens konservfabriks räkning fiskat och kryddat sill. Härmed äro samtliga islandsexpeditioner från Sverige återkomna, och den sammanlagda fångsten uppgår till över 20,000 tunnor.

Minnesvård över prosten Engström i Skee. Minnet av den för ett år sedan avlidne kontraktsprosten Georg Engström i Skee högtidlighölls härom dagen med gudstjänst i kyrkan och avtäckning av en minnesvård, som rests på den framlidnes grav av pastoratsbor.

* * *

ELVSBORGS LÄN

"Boråsutställningen 1933" blir det officiella namnet på en utställning, med vilken Borås hantverksförening tänker fira sitt 25-årsjubileum nästa år. Tiden har fastslagits till den 15 juli—15 augusti. Som lämpligt utställningsområde har föreslagits Gamla lasarettet, Caroli- och Gustaf Adolfskolorna samt mellanliggande del av Stora Brogatan.

Montör dödad av den elektriska strömmen. Under reparationsarbete vid Norra Björke å kraftledningen Trollhättan—Skara råkade den 26 sept. montören Verner Norin komma i beröring med en spänningsförande ledning och ådrog sig svåra brännskador. Han fördes omedelbart till sjukhuset i Trollhättan, men vid framkomsten dit hade livet redan flytt. Den förolyckade, som var hemmahörande i Trollhättan, var en man i 35-årsåldern och gift.

* * *

GÄVLEBORGS LÄN

Gästriklands bröllopsgåva till prins Gustaf Adolf och prinsessan Sibylle blir en matta, en s. k. Hedesundarya av samma slag som överlämnades till landshövding Lybeck på hans 50-årsdag. Den är byggd på gammalt Gästrikemönster — originalet är en stor rya från Hedesunda, utförd 1733 — och på detta sätt kommer landskapets färger att föras fram till de nyförmälda.

* * *

HALLANDS LÄN

Baptisternas minneskapell färdigbyggt. Nyligen överlämnades till Svenska baptistförbundet det av baptistföreningarna i Göteborg byggda minneskapellet i Vallersvik nära Frillesås till minne av det första baptistdopet i Sverige, vilket skedde år 1848 på ungefär den plats, där kapellet nu står. En minnessten erinrar om händelsen. Byggnaden är hållen i en stil, som påminner om de gamla hallandsgårdarna. I ena flygeln inrymmes själva minneskapellet och i den andra ett pensionat. Mellanbyggnaden innehåller hall, matsal och bostad åt föreståndaren.

Efterspel till dödsolyckan vid Harplinge. Annandag jul år 1929 blev slaktare O. Larsson i Mannarp vid Harplinge station påkörd av tåget, då han med bil körde ut på banan, sedan bommarna har vid rättegång ej kunnat utredas. Stockholms rådhusrätt har i nu meddelat utslag ålagt Statens Järnvägar att till Larsson utgiva 4,320 kronor i skadestånd.

* * *

JÄMTLANDS LÄN

En guldfyndighet har i sommar upptäckts i Börön, Lockne. Vid undersökningar av bergsingeniör E. A. Åkerman, Ängelholm, ha tre från varandra skilda malmindikationer erhållits, av vilka den största har en längd av omkring 350 meter. Det har visat sig att malmen redan i ytan är guldhaltig, och prov från ett djup av endast två meter visa att guldhalten är betydligt högre än vad medelhalten är vid Boliden. Förutom guld innehåller Brörönmalmen även en del koppar och bly.

* * *

JÖNKÖPINGS LÄN

Barnförlamningen. Den 15 september avled på S. Unnaryds sjukstuga en 9-årig lantbrukareson från Tovehult i Landeryd i barnförlamning. Sedan ha tre nya fall inträffat i Landerydstrakten. Alla nöjestillställningar ha inhiberats, och skolorna äro sedan ett par veckor tillbaka stängda, då man befarar en lokal epidemi.

Försålda gårdar. Vid exekutiv auktion i Vetlanda har till chaufför Bror Carlsson, Mariannelund, försålts gården Karlstorps Backegård i Karlstorps socken för 26,900 kr. Vid samma tillfälle försåldes ävenledes exekutivt till lantbrukaren J. Lindqvist i Åsa, Kråkshult, gården Lilla Kråkshult för en summa av 23,000 kr.

* * *

KALMAR LÄN

Horns egendom i Västrums socken, en mil från Västervik har av ägaren Hugo Drangel på Väsby sålts til ett konsortium, bestående av direktör C. H. Bernow, Linköping, direktör Th. Engell, Eksjö, och konsul U. Steinholtz, Västervik. Egendomen är fastighetstaxerad till 225,000 kr. De nya ägarna ämna utnyttja egendomens vackra läge vid havet till villatomter.

Vid Elds cellulosafabrik några mil norr om Västervik inträffade den 22 september en explosion i en smältugn i sodahuset, varvid en arbetare erhöll brännskador, vilka dock icke inge farhågor för livet. Fabriksbyggnaden blev avsevärt ramponerad. Orsaken till explosionen antages vara att en form i ugnen sprungit läck, varvid vattnet trängt in i sodasmältan.

* * *

KOPPARBERGS LÄN

Vänstertrafiken vållar en svensk amerikans död. Natten till den 18 september blev på landsvägen i närheten av Nyhammar en 54-årig svensk-amerikan Gustaf Backe, bördig från Sveg, så svårt skadad vid en motorcykelolycka, att han sedan avled på Ludvika lasarett. Orsaken till olyckan torde ha varit, att Backe, som är van vid högertrafik, begav sig ut åt höger i körbanan för att låta den mötande motorcykeln köra förbi.

* * *

KRISTIANSTADS LÄN

Skadad till döds av lastbil. En 78-årig lantbrukare N. Persson, Ullarp, Sätaröd, blev den 16 september vid en vägport i närheten av Sätaröds järnvägsstation omkullkastad av en lastbil, varvid han erhöll så svåra skador att han senare på kvällen avled på Kristianstads lasarett. Bilföraren var utan skuld till det skedda. Persson var änkling och efterlämnar två vuxna barn.

Stångad till döds av en tjur. En dödsolycka inträffade den 16 september i Nöbbelöv, Vä socken, då 41-årige drängen N. A. Nilsson blev så illa stångad av en tjur, att han efter en stund avled. Nilsson efterlämnar hustru och fem minderåriga barn.

* * *

MALMÖHUS LÄN

Sövde och Bläntorp låna till sitt prästgårdsbygge. Stämma med Sövde och Bläntorp har hållits. Stämman beslöt enhälligt att söka tillstånd att upptaga ett tjugofemårigt amorteringslån å 53,000 kr. för gäldande av kostnaderna för uppförande av prästgård i Sövde, vilken prästgård nu blir färdig under den närmaste tiden. Stämman uppdrog åt kyrkorådet att ordna med nödiga reparationer av kvarstående prästgårdsbyggnaderna i Sövde.

* * *

NORRBOTTENS LÄN

Norsk elektrisk kraft på Ofotenbanan. Det var den 23 sept. en märkesdag för nord-norsk kraftbyggnadsverksamhet och järnvägsdrift, i det tågen på Ofotenbanan försöksvis komma att köras med norsk kraft från den nybyggda N y g å rdsanläggningen och icke med svensk kraft, som fallet varit sedan 1923. Kraftverket är baserat på samkörning med Sverige i fall av otur vid de nordsvenska kraftverken, och hela malmbanan från Narvik till Luleå, cirka 500 km., kommer att köras med norsk kraft. Nygårdsanläggningen är nu praktsikt taget färdig. Den har varit under byggnad gott och väl ett år.

Den vilsegångne dog av svält. En yngling T. Fors från Turtola, Övertorneå, begav sig nyligen ut på jakt och har sedan dess varit försvunnen. Vid skallgång har man nu hittat honom död i skogen ungefär en mil från hemmet. Han synes ha gått vilse och omkommit av svält.

* * *

SKARABORGS LÄN

Stångad till döds av tjur. Sjuttiotreårige förre hemmansägaren August Svensson, Tomten, Längjum, blev härom dagen stångad av en tjur, som slitit sig lös. Händelsen observerades icke genast, utan den skadade fick ligga kvar på marken omkring tio minuters tid. Han ådrog sig därvid även lunginflammation och avled efter ett par dagar.

* * *

SÖDERMANLANDS LÄN

En odödsolycka inträffade den 24 september på linjen Flen—Skebokvarn. En 19-årig lantarbetare Sven Turing, Slättfall, Mellösa, var på väg till sitt hem i Skebokvarn. Vid tågombyte i Flen gick han emellertid på fel tåg och följde med uppgående snälltåget i stället för efterföljande persontåget. Han fick order av konduktören att medfölja till Södertälje för att sedan åka tillbaka med nästa tåg, men då snälltåget i full fart närmade sig Skebokvarn hoppade Turing av. Man fann honom först efter tre timmar. Han fördes i ambulans till Flens lasarett, där han senare avled efter de svåra skador han erhållit.

* * *

UPPSALA LÄN

Skutskärs sågverk åter i gång. Vid Bergslagets sågverk i Skutskär återupptages driften i dagarna, dock endast med 3 ramar och i 3 skiftlag. Sågverket har stått i cirka 7 månader huvudsakligast till följd av massakonflikten, men även av andra orsaker. I och med dess igångsättande lindras den svåra arbetslösheten något på platsen.

* * *

VÄSTMANLANDS LÄN

Stor fastighetsaffär i Arboga. Fastighetsaktiebolaget Aros, Svenska handelsbankens dotterbolag, har sålt den s. k. Silverhjelmska gården vid Stora torget i Arboga till handlanden H. Levenius. Köpesumman uppgår till 125,000 kr.

Gynna våra
ANNONSÖRER!

Sponsor, Scandinavian Hour

BINYON OPTICAL CO.
DR. H. C. NICKELSEN,
V.-Pres. and Mgr.

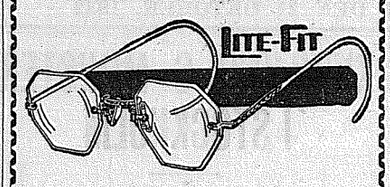

VAR RÄDD OM ÖGONEN!

Anlita vår sakkunskap. Om Ni är oviss om behovet av glasögon, kunna vi giva tillförlitligt råd härom. Undersökningen är kostnadsfri.

VI TALA SVENSKA

920 Broadway. Tel. Bwy 1421

JOHN HEDBERGS
Skomakareverkstad
508½ So. 11th St.
har prima utrustning för skoreparering. Full tillfredsställelse garanteras och vi stå gerna vänner och gynnare till tjänst vid behov av något i skodonsväg.

PRINS WILHELM
skriver i privatbrev till författaren bl. a. följande:
" . . . ett stort nöje att få ta del av det . . . intressanta innehållet."

OLLA PODRIDA
en häftad bok å 160 sidor och innehållande 30 galghumoristiska berättelser av
Joseph Swanson
finnes nu tillgänglig genom
MARTIN CARLSON
1216 So. K St.
till ett pris av
Endast 75 cents. Skriv nu!

SVENSKA VICEKONSULATET
I SEATTLE
209 White Building
omfattande staterna Washington och Idaho hålles öppet alla helgfria dagar. Arvsutredningar utföras, fullmakter och andra avhandlingar utfärdas och legali seras. Personer, som önska erhålla pass, böra inlämna ansökan därom minst 10 dagar före avresan. Tel. Main 5640.

KARL A. ANDERSON
Sheet Metal Works
MUELLER FURNACES
De bästa i marknaden.
613 St. Helens Ave. Main 6205

TACOMA TITLE CO.
ALMIN L. SWANSON
Pres. och Mgr.
"Abstracts of Title" och "Title Insurance"
Main 2331 Bankers Trust Bldg.

VED OCH KOL
Bästa slag.—Resonabla priser.
HARRISON BROS
MAIN 93

BRANDFÖRSÄKRING
i de bästa och pålitligaste bolag. Ni kan alltid vara viss om ackuratess och redbart bemötande av de bolag jag representerar.
FRANK EKBERG
Insurance, Notary Public
939 Commerce St. Tacoma

"Säg det med blommor"
A. A. HINZ
Blomsterhandel
Main 5655 So. K & 7th

(Sponsor, Scandinavian Hour, K.V.I.)

Chapel will care for 400. — Seven spacious slumber rooms.
Providing every comfort and convenience.
Where Kindness and Sympathy Prevail
Price after consideration.

SVERIGE-NYHETER

VÄRMLANDS LÄN

Nytt tingshus. Tingshusbyggnadsskyldige i Nordmarks härad höllo nyligen sammanträde i Ärjäng under häradshövding G. Lundströms ordförandeskap. Ombuden frångingo därvid sitt tidigare beslut att tingshuset skall uppföras å det s. k. prästgårdsområdet i södra delen av Ärjäng och valde i stället Kvarnåsen i norra delen av samhället, dock under förutsättning att Silbodals kommun erbjuder fri tomt och väg samt vatten- och avloppsledningar. Tingshuset skall inrymma även bostad åt domhavanden och beräknas kosta 200,000 kr.

Annelunds snickerifabrik, belägen strax utanför Säffle köping, nedbrann den 21 september till grunden jämte inneliggande lager, maskiner m. m. Elden tros ha orsakats genom gnistor från en ugn.

Sulfitfabriken i Skoghall har åter satt i gång i ful utsträckning. Driften har legat nere sedan slutet av augusti.

* * *

VÄSTERBOTTENS LÄN

Bjurholms kyrka har natten till den 23 september ödelagts genom en förhärjande brand. Ingenting av inventarierna och kyrksilvret kunde räddas. Kyrkan var uppförd av trä år 1875 och rymde omkring 400 personer.

* * *

VÄSTERNORRLANDS LÄN

En dödsolycka inträffade den 24 sept. vid en obevakad järnvägsövergång i Gångviken, Skön. En bil, lastad med strömming och förd av handlanden K. J. Thorén från Tunabäck, skulle passera järnvägsövergången, då i samma ögonblick morgontåget från Härnösand kom. Då ett buskage skymmer banan vid övergången, iakttog T. ej tåget, som rammade lastbilen och släpade denna med 100 meter. Thorén massakrerades ohyggligt och döden torde ha varit så gott som ögonblicklig. Den omkomne var i 52-årsåldern och gift.

* * *

Dödande vådaskott. En dödsolycka inträffade den 26 september i Sundsvall. Enligt uppgift hade en sjuttonårig yngling, Arne Åmell, son till chefsinspektör Alfred Åmell, lekt med en revolver, varvid ett skott brunnit av och träffat familjens hembiträde, en flicka i tjugoårsåldern, Ingrid Mellgren, i huvudet. Skottet trängde in genom ena sidan av huvudet och ut genom den andra. Hon fördes till lasarettet i Sundsvall, där hon efter någon timme avled. Åmell har omhändertagits av polisen. Det har utrönts att revolvern stulits på en av tullverkets båtar i hamnen. Åmell hade efter det skottet avlossats begivit sig till Selångersån, där han kastat vapnet i vattnet. Polisen är nu sysselsatt med undersökningar rörande Åmells uppgift om vådaskott.

* * *

ÖSTERGÖTLANDS LÄN

Norrköping växer. Norrköpings stadsfullmäktige ha beslutit att med staden införliva Borgs socken. Stegringen i stadens årliga förvaltningskostnader genom inkorporeringen beräknas till i runt tal 170,000 kr. och skattehöjningen till 16 kronor för skattekrona.

Amerikaarv till Motalabo. Utrikesdepartementet har till länsstyrelsen i Linköping överlämnat ett belopp av 11,854 kr., arvsmedel efter Fisher Eaton i New York för att tillställas änkefru Kristina Lindgren i Hyddmarken, Motala.

SJU UNGKARLAR OCH EN GIFT MAN

Originalskildring ur verkligheten

För Puget Sound Posten
Av AUGUSTA HÄGERMAN

Den som en gång sett den backen som av Kalle Larson kristnats till Bredablick, kan aldrig glömma den underbara idyll där ännu kvarlever. Larson hade suttit uppe i Alaska i sjutton långa år. I de mest avlägsna trakter hade han vistats, hört på vilddjurens tjut vintertid, men om sommaren hade han sökt guld. Kalle var Kalmarit, och lät aldrig någon veta, huruvida han lyckats i sitt långa sökande efter den ädla metallen. Men de grannar som noga märkte hans göranden och låtanden, gissade på måfå, att han satt inne med en försvarlig summa.

Kalles anspråkslösa fordringar på ett "hem" stod där nu, inneslutet i en dunge av cedrar, granar och lönnträd. Om ej urskogen varit så ogenomtränglig, kunde han sett vida omkring, sett till och med Seattles ljuskronor om aftonen, och alla de bärgskedjor som kransa denna nejd och vilka framstå som ett ljusblått skimmer vid synranden. Han svängde sin skarpa yxa och skövlade och brände, men endast tills han fick sig en liten stig fram till hemmet. Enformigt nog, men det överträffade dock Alaska.

Kort tid efteråt kom fastighetsmäklaren dit med en ny kund, en herr Blomgren, en f. d. järnvägsarbetare, med kärlek för naturen i trakten. Denne Blomgren var av annat stoff, liten och spenstig, äldre än Larson. Men hur han högg i med arbetet! De båda männen och grannarna tyckte ej alls om varandra, fastän de ännu ej växlat ett ord. Den nye åbon byggde också. Men vilken smak! Allt framtrollades som ett féslott. Huset fick vinklar, ja till och med ett litet torn i mitten. Rum, hur många? Larson vålade sig ej fråga, men Blomgren hamrade sent och tidigt, och det kom lass efter lass med material. Det mesta av det slag som Larson utdömde och kallade onödigt och ståligt, för en gammal rallare, som han kallat grannen. På mindre än sex månader stod där ett mönster i byggnadsstil. Blomgren höll på med mera hus, allt i prydliga konturer, till och med utskurna prydnader, som anpassades harmoniskt. Han brände skräp och buskar; ett vårdslöst fråssande med elden, som lyste dag och natt vida omkring i näjden från denna allra högsta höjd av detta Amerikas första Bredablick.

På hösten samma år som Blomgren slagit sig ned kom åter en ny granne. En riktigt stor och grovhuggen värmlänning, Andreas Nilsson, f. d. skogsarbetare, som fått hjärtfel och ej längre trivdes med eller tålte det krävande arbetet. Han berättade detta för Larson då de stegade uppför den branta skogklädda backen på vilken han hade köpebrev i sin korderojbyxficka. Talet kom på grannen. Herrn kallade Larson denne, emedan han var mer än vanligt retad på honom för just ingenting. Kanske det var därför att Blomgren satt sitt slott högst uppe på klinten på åsen; eller var det kanske för att där fans en naturlig källa som där vällade fram.

Nilsson följde Larsons exempel vad arkitekturen beträffade; en liten stuga med ett rum och en liten urhålkning på baksidan stor nog för en "brits," eller sängplats. Larson var ej alls hjälpsam, ehuru han hade "sitt" färdigt. Han kunde gott hava hjälpt Andy, som blev Nilssons namn, med att timra upp resningen. I stället gick han hem och drog på ett gammalt dragspel, en klenod som varit hans enda sällskap i många år. Nilsson svettades och pustade och tycke för sig själv, "sådana grannar en har, och här är jag nu fast för resten av mitt liv."

Andy, med sitt tunga bröst slet hund upp och ned för sin backe. Han behövde ju brunn, och detta var ansträngande arbete. Men han gitte inte be Larson om hjälp. Det ligger icke i svenskens smak —själv är god dräng. Nilsson, den girigbuken bittade alltid på något nytt på sin egen plats. Nu kantänka låg han på knogar och knä och stensatte en vattenkonst och skapade ett litet porlande vattenfall, under det den halvsjuke Andy knogade och bar ämbar efter ämbar med grus, lera och smergel från en djup torrgrop. Larson satt och drog på piglocken och spelade fram värmlandspolskor och oxdansen med flera av den gamla sorten. Andy den dumbomen hade tio acres av denna obrutna mark. Där låg vindfall över vindfall och ruttnade. Man såg lager efter de uråldriga moderträden, hundratals fot långa, nu övertäckta med bråte och rankor ända till vår välkända Linnéa. Och Andy river sig i huvudet och tycker som så, att det är väl ej lönt att bråka mycket med det där; vilken dag som hälst kan jag falla. Men ändå höll han i yxskaftet, röjde och anlade stigar och satte ut fruktträd.

Alla dessa nya grannar observerades av en böjd och surbent skåning, som suttit herre på tjugo acres i denna backsluttning nu i nära aderton år. Hans egendom var väglös och brunnlös. Husen voro fallfärdiga och riktiga ruckel. Här stod en gammal trasig vagn och där en tandlös rostig harv. En plog låg där upp- och nedvänd

(Forts. sid. 7)

GUSTAF II ADOLF

HANS MINNE FÖRPLIKTAR

Av DR. JOHANNES HOVING

(Forts. fr. sid. 1)

gar av konst och andra värdesaker, som där fortfarande förvaras. Krigsbyte hade man rätt på den tiden att samla sig på sätt, som i dag skulle stämplas som stöld och icke godtagas av krigförande och neutrala makter.

Blomman av den nordiska rasen gick genom detta krig till spillo i Tyskland, till detta lands oväderliga skada. Men överallt får man bevittna, att det protestantiska Tyskland, till detta lands evädern i övrigt rysliga tidsperiod med tacksamhet för den frihet, som genom Gustaf Adolfs ingripande räddades åt den och den övriga världen. Överallt hållas de platser i hälgd, där Gustaf Adolf vistats under sitt segertåg genom Tyskland. Det största minnesmärket står, som naturligt är, vid Lutzen, där årligen stora och högtidliga minnesfester firas den 6 november. Men även vid Breitenfeld och Mainz finnas vackra minnesvårdar resta, som av folket hållas i vördnad. Man räknar numera i Tyskland 400 minnestavlor med text, som förtydligar deras betydelse för en tacksam eftervärld.

Från en liten stad i Sachsen, Delitzsch, nära Leipzig, har man kvar svenska ryttarsignaler, vilka där blåsts under dessa 300 år, förut varje lördag, numera första söndagen i varje månad och dessutom varje annadag jul, påsk och pingst kl. 11 f. m. Historien om dessa signalers bevarande är ganska märklig och bör därför med några ord omtalas.

Någon av de första dagarna i november 1632, då Gustaf Adolf i ilmarscher tågade söderifrån mot Lutzen, ankom en patrull på 4 man jämte en officer med depescher av vikt från Sverige till kungen. Just som de rastade i Delitzsch, blev staden omringad av en kejserlig här, som uppfordrade staden att giva sig. Den svenske officeren sände sin trumpetare upp i stadstornet med befallning att blåsa de svenska ryttaresignalerna från Brittenfeld så starkt han kunde och orkade, och de kejserliga som kände igen signalerna, trodde att staden ionm sig hyste en större svensk styrka och flydde hals över huvud i riktning mot Lutzen. Detta hände en lördag morgon och till tack härför ha dessa signaler därefter från samma torn blåsts ut över nejden, och släktled efter slektled ha lyssnat till desamma. De ha sålunda bevarats ända till våra dagar och torde vara de enda, som finnas i behåll från trettioåriga krigets tid. De ha upptecknats och komma att höras å Gustaf Adolfsfesterna den 6 november — också i New York och kanske anonrstädes i Amerika.

Till Gustaf Adolfs sarkofag i Riddarholmskyrkan i Stockholm gå miljoners tankar i dessa dagar och böja där i tankarna knä inför minnet av den man, som var Vasaättens främste både på det fredliga organisationsarbetets fält, som på det krigiska. Genom hans snillrika arbete på fredens fält "skapades medlen till vårt folks ärofulla uppträdande utåt, på samma gång som det svenska samhället fick en fast inre organisation, ett verk för sekler." (Grimberg.)

En resa till Europa vid 82 års ålder

Fru Elisabeth Massopust i Floral Park, N. Y., skriver: "Att jag nu är 82 år gammal och vid bästa hälsa beror till stor del på Dr. Peters Kuriko, som jag har brukat i 36 år, och den har aldrig förfelat att hjälpa mig. Förlidet år gjorde jag en resa till Europa och hade ofantligt trevligt." Genom att ägna litet uppmärksamhet åt magens funktioner, matsmältningen och avföringen, med att allt ibland bruka denna tillförlitliga örtmedicin, skall hälsan mycket förbättras. För upplysningar tillskriv Dr. Peter Fahrney & Sons Co., 2501 Washington Blvd., Chicago, Ill.

STATEMENT
of the ownership, management, etc., required by Act of Congress of August 24, 1912 of Puget Sound Posten, published weekly at Tacoma, Wash., for October 1, 1932:

Publisher and owner—Puget Sound Publishing Company, Inc., 1216 S. K St., Tacoma, Wash.

Managing Editor—E. M. Nyman.

Stockholders owning 1 per cent, or more of total stock: E. M. Nyman and Andrew Bjerkeseth, 1216 S. K Street, Tacoma, Wash., T. Sandegren, Tacoma, Washington.

Known bondholders, mortgagees or other security holders: Swedish Order of Valhalla.

E. M. NYMAN,
Manager.

Sworn to and subscribed before me this 1st day of October, 1932.

M. Holmes, Notary.

YOUTHFUL STRENGTH

Dr. Magnus Hirschfeld, the world-known authority on Sexology and Director of the Institute for Sexual Science of Berlin, Germany, created

TITUS-PEARLS

to help the millions of men and women who have lost or are losing their vital physical power. In his 35 years of practice and research, however, he realized that the weakening of man's glands was also responsible for other troubles: **High blood pressure, hardening of the arteries, physical exhaustion** after work or exercise, **dizziness, depression, neurastenia,** etc.

All these troubles can be removed with **Titus-Pearls.** Numerous cases were treated by Dr. Hirschfeld in his Berlin Institute.

L. S. (State Official; 60 years old, married) complained of physical exhaustion, dizziness and tremors. Was easily tired. Mental powers dull and slow moving. Physical powers had been incomplete for previous 5 years. Blood pressure too high. Given 2 Titus-Pearls 3 times a day. 2 weeks later the medical report on this man was:—General health better, more vigor; dizziness much less and returning of power. Treatment continued and 2 weeks later L. S. reported again, this time to say that all weariness and exhaustion had gone; he felt fresh and buoyant. His blood pressure had fallen, and at 60 years of age he had regained the physical power and virility that he had known in the prime of his life.

Start regaining your youthfulness now! To-day! In 2 weeks time you will be aware of the new, virile force within you. Send $5.00 (cash registered or money-order) for 2 weeks treatment.

To avaid mistakes please fill out the following coupon:
TEUTONIA IMPORT & EXPORT SERVICE CO., DPT.
211 Fourth Avenue, New York City, N. Y. **4247**
Gentlemen: Please forward to the following address.....Boxes Titus-Pearls, for which I encose $.....
My name is..... City.....
My address is..... State.....

VI FÖRSTÅ OCH TALA SVENSKA

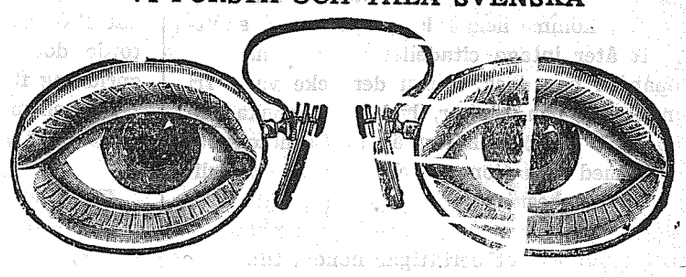

Noggrann ögonundersökning

KACHLEIN BROS.

Tacomas ledande optiker

906 Broadway — 36 år i samma lokaler

Vårt valspråk:
"BETTER CLOTHES FOR MEN"

Callson & Ahnquist

TACOMAS SVENSKA SKRÄDDARE

501-2-3 Washington Building

GÖR SVERIGERESAN MED

SVENSKA AMERIKA LINIEN

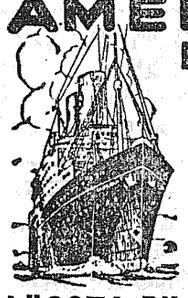

NU billigt att leva i Sverige

LÄGSTA BILJETTPRISER PÅ MÅNGA ÅR

Turlista från New York:

KUNGSHOLM	13	Okt.
GRIPSHOLM	3	Nov.
*DROTTNINGHOLM	2	Dec.
*GRIPSHOLM	8	Dec.

*Julexkursion till Sverige.

JULEN NALKAS!

Släkt och vänner vänta Eder hem till Julen. Res NU medan biljettpriserna äro så YTTERST LÄGA och levnadsomkostnaderna i Sverige MYCKET LÄGRE ÄN HÄR.

Följ med en av våra storslagna JULEXKURSIONER TILL SVERIGE med avgång från New York av

"Drottningholm" 2 Dec.
"Gripsholm" 8 Dec.

BESTÄLL HYTTPLATS NU!

För vidare upplysningar, beställningar av hyttplatser, biträde vid utfärdande av nödiga papper etc., hänvände man sig till närmaste agent för linjen eller till

SWEDISH AMERICAN LINE
209 White Bldg., 4th & Union, Seattle
MARTIN CARLSON
1216 South K Street, Tel.: Main 8320
John Hedberg, 508½ So. 11th; John Soley, 306 Fidelity Bldg., F. C. Hewson, 903 Pacific avenue, Tacoma.

J. F. VISELL CO.

Books & Stationery

Office Supplies.

Tickets to any part of the world over the best lines.

909½ Pacific Ave. Tacoma

BÄSTA GLASÖGON
från $1.00 till $5.00
(Varför betala mera?)
Ni måste bli nöjd, om icke byta vi om glasögonen kostnadsfritt.
E. S. GUDMUNDSON
728 St. Helens Ave., Tacoma

Säng

PUGET SOUND POSTEN

såsom gåva

till släktingar och vänner

i

Hemlandet

Puget Sound Posten

Tacoma, Wash.

PRENUMERATIONS-BLANKETT

Ifyll, klipp ut och insänd nedanstående blankett

PUGET SOUND POSTEN,
1216 South K Street,
Tacoma, Wash.

Undertecknad prenumererar härmed på Puget Sound Posten för en tid av ett år.

Prenumerationsavgiften, $1.00 närslutes. erlägges senare.

Namn .....

Adress .....

PUGET SOUND POSTEN

Independent Swedish Weekly

Published every Friday at Tacoma, Wash., in the interest of the Swedish population of the Northwest by the

PUGET SOUND PUBLISHING COMPANY
(Incorporated)

1216 South K Street Telephone Main 8320

Entered as Second Class matter at the post office at Tacoma, Washington, under the Act of Congress of March 3rd, 1879.

Subscription, domestic .....$1.00 per year
Subscription, foreign .....$2.00 per year

Managing Editor .....E. M. Nyman
Advertising Manager.....J. J. Bagger

Maskinpolitiker äro seglivade

För två år sedan bestämde de röstägande i Pierce county, att "Duke" Campbell länge nog hade regerat i court huset, och ehuru det var vad man kallar ett "republikanskt år" i politiken, blev en demokrat invald i hans ställe som county commissioner. Man skulle trott att detta bort vara nog varning för den liga av professionella politiska lyckoriddare som i lång tid likt blodiglar sugit sig fast i samhällets politiska liv, men så synes ej vara fallet. Samme "Duke" Campbell är nu ute på krigsstråt för att kräva hämnd på den man, som dragit ett streck genom deras lumpna politiska planer, nämligen Carl Ostlund. Och bakom denne "Duke" står hela den beryktade ligan av maskinpolitiker. Republikaner kalla de sig, men för att hämna sig på Ostlund draga de sig ej för att övergiva partiet och öppet förorda den demokratiske kandidaten, John Murphys val. Det framgår härav tydligt och klart, att om Murphey bleve invald, komme hela falangen av dessa snyltgäster att åter intaga citadellet på backen.

Kampanjen har dock, ehuru den icke varit fri från intrigspel och ränkor, bedrivits ganska öppet och som en följd härav är allmänheten väl förtrogen med situationen, och kommer säkerligen att på ett bestämt och avgörande sätt giva Carl Ostlund det understöd som hans ämbetsförsel och oförskräckthet berättigar honom till.

De bästa medborgarne

Det siffermaterial som insamlades av censusbyrån under senaste folkräkningen har nu i stor utsträckning analyserats, och av de intressanta saker som härvid kommit i dagen märkes en statistik om naturaliseringen bland de olika nationaliteterna här i landet. Invandrarne från de nordiska länderna ha i många år ståtat med siffror, som ställt dem bland de främsta, och nu ha de definitivt tagit ledningen. De tre skandinaviska nationerna ha över 70 procent av sina här i landet bosatta personer naturaliserade. Främst kommer Danmark med 74.9 procent, sedan Sverige med 72.6 procent och därefter Norge med 70.9 procent. Tyskland gick i teten med 72.8 procent för tio år sedan, men kommer nu på fjärde plats med 70.5 procent.

I katolska tidningar skildras Sverige som ett "kulturellt efterblivande land, ofördragsamt mot annorlunda tänkande och med en befolkning, som i jämförelse med de katolska ländernas är groft okunnigt." Det är därför påven och hans anhang gärna sända "missionärer" till det landet för att om möjligt omvända själar till den katolska tron. Någon större framgång har påvedyrkan ännu ej haft, men man kan likväl i närvarande stund räkna med att det finnes 4,000 trogna katoliker i Sverige, varav flertalet är av svensk nationalitet. Det är av intresse att veta att katolikerna i Sverige för närvarande ha 10 fasta stationer för själavård, 8 kyrkor, 17 kapell, 4 skolor, 1 sjukhus, 1 vilohem, 2 ålderdomshem 4 barn- och skolhem, 19 präster och 94 systrar. Dessutom finnas i Sverige flera organisationer, vilka ha till uppgift att sprida katolsk propaganda och därjämte publiceras i landet tvänne katolska tidningar. I trots av att katolocismen har kunnat förteckna framgångar i vårt gamla hemland, torde dock ingen större fara för någon vidare spridning föreligga. Sverige är ett upplysningens land, och man har svårt att tänka sig att en mera omfattande tillbakagång skulle kunna äga rum.

En man i Chicago begick nyligen självmord på grund av de höga skatterna. Ingenting är vissare än döden — och skatten.

LUFTTRANSPORT BLIR TRYGGARE

Stor tillökning i passagerare antalet är märkbar

September månad satte rekordet för de kommerciella luftlinjernas verksamhet. Trettioen bolag inrapporterade till den aeronautiska branschen av handelsdepartementet, att de under september transporterat 4,536 flera passagerare än fallet var under föreg. augusti månad, och 23,688 pounds mera fraktgods. Dessutom hade den sammanlagda flygningssträckan ökats med över 20,000 mil.

Detta är icke allt. I trygghet och säkerhet har flygkonsten hållit jämna steg med den mekaniska utvecklingen. Året 1929 inträffade ett olycksfall på varje million mil. Under de senaste två åren hava lufttransportlinierna blott havt ett olycksfall på varje 3,600,00 mil. Den ökade tryggheten har vunnits genom noggranna inspektioner av aeroplanen, bättre tränade förare och bruk av radio förbindelse mellan planen och aerostationerna.

SVENSK NATIONALKARAKTÄR — en gåva till Amerikas folk

"När den stolta vikingafanan med det gyllene korset på azurblått fält hissats ned från fästningen "Kristinas" tinnar vid Delawares våg, fördes den dock som en manande bild och som ett synbart fälttecken i spetsen för de miljonstarka härar av Sveriges ättlingar, som, drivna av urgammal frihetskärlek, med mod och viljestyrka erövrande drogo fram över Amerikas vida urskogar, slätter och prärier.

Nu stå vunna segrar i gestalt av svenska monument, minnesmärken för idoghet och bärare av kultur — de äro framkallade för mänsklighetens väl — danade av svenska händer och viljor för Amerikas väl."

Det är oftast den fattige nybyggarens, dagakarlens och hantverkarens skärv som skapat dem, och dess stoltare och vackrare är kronan på verket. I tusental stå de, dessa svenskars verk, i tusental skola de förökas och av tusenden och åter tusenden svenska ättlingar minnas och bevaras med aktning och med vördnad beundras av hela amerikanska nationen från generation till generation.

Dessa minnesmärken och svenska ättlingars gärningar på amerikansk jord giva ett nytt bevis på det svenska folkets historia — dess fallenhet för stordåd; de tälja jämväl om mandomskraft och mod hos svenska män — kanske mera synbara i handling, då faran kallar till verkliga bedrifter.

Så har den svenske ättlingen på Amerikas jord visat sig vara, och i gärning och karaktär varit av välsignelserik betydelse vid skapandet av den amerikanska folkkaraktären. Genom sina ättlingar har moder Svea för all framtid skänkt åt Amerika den stolta svenska nationalkaraktären — det svenska namnet lever och skall genom kommande tider med tacksamhet minnas och erkännas av Amerikas folk.

Att förlora sin svenskhet är för en svensk att andligen omkomma; det är ett kulturhistoriskt självmord — ett brott mot fädernas tro och strävan."

Allsvensk Samling.

FYRVÄPPLINGEN

Av Nial Nialson

— Men vad i all världen gör ni här, ingenjör Alström?

Ella Vide stod ute i fjällpensionatets park och såg på den unge mannen, som låg framstupa på marken og trevade med händerna i gräset.

—Jag söker efter en fyrväppling, som skall bringa mig lycka, svarade han allvarligt.

— Och ni tror verkligen på sådant skrock? frågade hon åter.

— Ja, gör inte ni det?

— Nej, jag vet just inte. Jag har inte tänkt på att de kunna bringa lycka.

Den unge mannen fortsatte att söka i gräset, under det han svarade.

— Men för mig är en fyrväppling ett tydligt tecken. Jag har alltid trott på dem. Innan jag börjar något viktigt arbete eller företager mig något annat viktigt, söker jag alltid efter en fyrväppling. Den ger mig ett tecken, men finnar jag ingen, är det ett varsel. I förra fallet är jag inte rädd att åtaga mig det allra svåraste, men i senare fallet låter jag bli. Men ni tycker naturligtvis, att jag är vidskeplig och dum.

— Nej, inte om fyrväpplingarna få er att företaga viktiga saker.

Den unga flickan var nu lika allavrlig som mannen framför henne. Hon stod och rotade med solparsollen i gräset, och det syntes, att hon funderade på något.

— Ja, fortsatte han, fyrväpplingen får mig antingen att företaga saker och ting eller låta bli. När jag var nyutnämnd ingenjör, fick jag anbud att bli chef för en brobyggnad. Det såg ut att vara ett svårt arbete, och jag visste ej om jag skulle våga åtaga mig det eller ej. Jag låg flera timmar och sökte efter en fyrväppling. Jag hittade en till sist, och då åtog jag mig sysslan. Arbetet gick lyckligt och det blev början till min framgång. En annan gång däremot hade jag anbud på ett i mitt tycke bättre företag. Det var mycket lovande, men jag fann ingen fyrväppling. Följaktligen avsade jag mig det. Och det var tur för mig. Det var en dammbygnad, och den rasade, när den var halvfärdig. En av mina kamrater hade åtagit sig bygget, och han följde med i raset. Sådant har hänt mig flera gånger, och därför tror jag på fyrväpplingar.

— Det är ändå verkligen egendomligt, att ni, en lärd och kunnig man, skall tro på sådant.

Den unge ingenjören såg hastigt upp från sitt sökande. Han rodnade över hela sitt brunbrända ansikte, ty han hörde en spefull ton i hennes röst.

— Ja, jag tror bestämt på dem, sade han. Och just nu har jag beslutat att låta en fyrväppling avgöra en sak, som är synnerligen viktig. Det betyder hela mitt framtida liv, min lycka. Och jag riskerar ej att våga försöket utan att jag finner en fyrväppling. Jag är blyg, och det behövs mod och tilltagsenhet till det. Men finner jag en väppling, då törs jag.

Han såg på henne med en lång blick, som kom henne att rodna. Hon hade åter blivit allvarlig och frågade sakta:

— Är det något nytt . . . och svårt, som ni tänker på och inte vågar annars?

— Ja, det är ett nytt företag, något som jag aldrig försökt mig på, svarade han och började åter att söka.

— Och så känner ni er inte riktigt säker på er sak, och det är därför ni söker ett uppmuntrande tecken? fortsatte hon.

— Just det, svarade han. Jag är inte riktigt säker, att jag är rätte mannen. Och därför kommer jag ej att anmäla mig som sökande till befattningen, förrän jag funnit mitt lyckotecken. Då vet jag åtminstone, att jag har utsikter att lyckas, och det skall ge mig mod, och hjälpa mig att övervinna min blyghet.

(Forts. sid. 8)

BEVISTA

Scandinavian Mutual Societys möten!

SOM HÅLLAS
VARJE MÅNDAG KVÄLL UNDER
OKTOBER MÅNAD

NÄSTA MÅNDAG KVÄLL
DEN 24 OKTOBER

emotses rapport från komiteen som fått i uppdrag att utarbeta och inkomma med förslag om tillfälligt

"MEDIUM OF EXCHANGE"

för att råda bot på bristen av gångbart mynt, som under depressionstiden gjort sig gällande till stor del på grund av den massa sedelmynt som undangömts i säkerhetsfack eller — på kistbottnen.

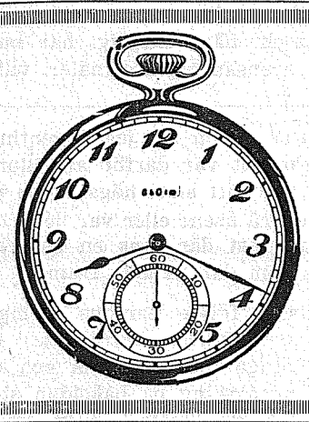

BIG BEN OCH BABY BEN
Repareras för 75c
Andra klockor och ur repareras även till rimligt pris
Allt arbete garanteras för ett år
K. Andersen
1216 South K Street

Friska, lyckliga barn
och vuxna äro tillfinnandes i de hem, där
DR. PETERS
KURIKO
är husmedicinen. Den är moderns första tillflykt, när någon av hennes kära blir illamående. Den är alltid säker och tillförlitlig. Man finner den i medicinskåpen i miljontals hem både här och i främmande länder.
Den är beredd av rena, hälsogivande rötter och örter, innehåller inga skadliga droger och kan tryggt givas åt småbarnen, såväl som åt unga och gamla med ömtålig konstitution.
Apotekare kunna ej förse er därmed. För närmare upplysningar tillskriv
DR. PETER FAHRNEY & SONS CO.
2501 Washington Blvd. CHICAGO, ILL.
(Levereras tullfritt i Kanada)

PRINTING

WE ARE fully equipped to do every kind of printing—Books, Newspapers, Periodicals,, Pamphlets, Circulars, and Stationery.

All work done as you want it, when you want it, and at lowest possible cost . . . Our overhead is lower, and we split the difference with the customer.

"Efficiency spells Economy"

Puget Sound Publishing Company

1216 South K Street Phone Main 8320

Anthony M. Arntson
Attorney-At-Law
911 Fidelity Bldg.
Telephone Broadway 1418

J. M. ARNTSON
Skandinavisk advokat
Praktiserar inför alla rätter
MAIN 5402
PUGET SOUND BANK BLDG.

Henry Arnold Peterson
Svensk Advokat
1016-19 Wash. Bldg. Main 718
Residenstelefon Proctor 2861-R

EMIL STENBERG
Svensk Advokat
Notary Public
602-603 P. S. Bank Bldg.

DR. S. P. JOHNSON
Tandläkare
206-7-8 Pioneer Bldg.
First Ave. & James St., Seattle

Ed Sproule's Butter Store
Smör, Ägg och Delikatessvaror.
Publix Market
Första dörren från 11th St.

Try the
Hillcrest Meat Market
1214 So. K St.—Main3490
FREE DELIVERY
Service Always Our Motto

Smör är billigare — kvaliteten bättre. Vårt smör kärnas av bästa kvalitet grädde.
CRYSTAL CREAMERY
(Crystal Palace Market)

PALACE MARKET
1554 Broadway — Vid 17th St.
Tacomas enda skandinaviska kötthandel som äges av innehavaren.
OLE JACOBSON, Innehavare

GEO. J. WEILER
SKRÄDDARE
Insättning av nytt foder i damers kappor och herrars rockar
1220 So. K St. Main 5638
Hemstitching

B. PAULSON
Juvelerare
1:a klass urreparationer
1016 So. 11. St., Tacoma, Wn.
(Nära 11te och K)

SEAMON'S FLOWER SHOP
Rust Building
Corner 11th and Commerce

SVENSK MASSAGE OCH SJUKGYMNASTIK
STURE STRÖMBERG
Utexaminerad från Göteborgs Gymnastiska Institut
N. P. Hospital Main 0187

Vi äro beredda att giva betjäning såväl dag som natt.
TUELL FUNERAL HOME
2215 Sixth Ave. Main 580

PHIL OSTLUND
SUPER SHOE SERVICE
1012 So. 11th St. Main 2480
Vi avhämta och leverera

YELLOW CABS
Also
AMBULANCE, INVALID COACH.
Baggage Checked from Home to Destination.
SPECIAL PARTIES ANYWHERE
For Your Convenience Phone
MAIN 1122

Tacoma och Washington

Femtio-års jubiléet i svenska lutherska kyrkan startade i går torsdags kvällen med bankett i tempel parlorn. Den stora salen var fullsatt med bortemot ett 500-tal fästdeltagare, och utmärkta anordningar hade gjorts av komitérade, herrar C. J. Ahnquist, John Hedberg, C. J. Lindquist och pastor Svenson. Platser som hedersgäster hade anvisats åt de två närvarande stiftelsemedlemmarna, Mrs. Bengt Johnson och Mrs. J. T. Olson samt åt de medlemmar, som anslöto sig till församlingen under det första decenniet 1882—1892. Ett anslående musikprogram presterades, och minnestal höllos av Dr. C. R. Swanson från Seattle och den norska lutherska församlingens pastor O. J. Edwards. — Fästligheten fortgår, såsom förut tillkännagivet, med ungdomsgudstjänst i dag fredag, "Bohusmässa" lördag kvällen samt nattvardsgång, jubileumspredikan och sånggudstjänst på söndagen.

* * *

En farväl-hälsning till Tacoma och mångtalet härvarande vänner frambäres härmed enligt uttalad önskan från vår aktade, 83-årige landsman Mr. Andrew Bloomquist. Han anträdde i tisdags färden till Rockford, Ill., för att där förena sig med och bosätta sig hos sin son pastor Ernest C. Bloomquist och dennes familj. Han ditkommer just i tid för 50-års jubiléet i den engelsk lutherska Emanuel församlingen, som utgör sonens nuvarande herdekall. Mr. Bloomquist Sr. kom till Tacoma 1920 och medför härifrån minnen av livets växlingar, både ljusa och sorgliga. Bland de senare var det smärtsammaste, då han 1925 förlorade sin älskade maka, som vigdes till griftens vila å Tacoma gravgården. Sade Mr. B. vid avskedet med tårad blick: "Kommer jag icke förr åter till Tacoma, så blir det dock efter slutad levnadsdag för att hamna vid den älskade bortgångnas sida." Mr. B. bad om särskilt framförande av tacksamhet för kärleksfullt och gott bemötande till familjerna Bernhard Anderson, i vilken han varit så gott som medlem i tre år, samt Gustaf Lindberg och Martin Miller. Dessutom bad han hjärtligt hälsa till alla övriga vänner och bekanta. Vi tillönska Mr. Bloomquist trevnad på ålderns dag i den fridsälla sons- och pastorsfamiljens sköte i Rockford.

* * *

Omkomna jägare. Under en jakttur i skogstrakten nära Snoqualmie i torsdags förra veckan försvann 19-årige Robert Christianson från Bend. Han var i sällskap med tre andra ungdomar men blev på ett eller annat sätt skild från dem. Kamraterna sökte förgäves efter honom, och följande dag begåvo sig 25 man ut på efterspaningar. Oaktat allt sökande i de omgivande, nästan otillgängliga skogstrakterna har man ännu icke lyckats finna spår efter den försvunne. Det förmodas att han omkommit.

— Fred André, 27-årig son till Ben André i Fife, försvann i fredags efter det han gått på jakt i skogen nära Port Angeles. Fadern jämte ett 20?tal vänner eftersökte honom i flera dagar tills i måndags, då den unge mannens lik anträffades på en ödslig plats. Han hade tydligtvis snubblat, och i fallet hade skottet från bössan, som han bar i handen, brunnit av och träffat honom i halsen. André var en lovande ung man, graduent från statsuniversitetet, och biträde i faderns handelsbutik i Fife.

* * *

Evangeliska möten. Med början tisdagskvällen den 25te oktober, varje kväll förutom måndag och lördag kvällarne, hållas väckelsemöten till den 6te november, i Första Svenska Baptistkyrkan, vid hörnet av 12te gatan och J. Svenska språket användes vid söndagsförmiddagarnes och torsdagskvällarnes möten. Alla landsmän inbjudas och uppmanas att understödja dessa möten med sin närvaro. Låt vårt kära svenska språk bo rikligen ibland oss.

A. B. Nelson, pastor.

Sätt edra sparpängar i verksamhe med 6 pct. vinst i "preferred certifi cates" i Bratrud Mortgage & Realty Corporation, 954 Commerce St.

* * *

Frälsningsarmén, 1114 So. 12th street. Nu på lördag kväll kl. 8 hålles hallelujamöte. Nästa söndag söndagsskola kl. 10 f. m., friluftsmöte kl. 7:30 och frälsningsmöte kl. 8 e. m. Nästa onsdag, den 26te dennes, få vi igen besök av major H. Madsen. Möte hålles då i vår lilla lokal på kvällen kl. 8. Vi inbjuda alla skandinaver till detta möte. Kom i tid för att få sittplats. Syföreningen möter onsdagen den 2 november kl. 1 e. m. Arbetet med att reparera vår lokal är nu i full gång och vi hoppas att snart kunna tillkännagiva när den kan på nytt invigas. Under tiden hållas våra möten i den lilla salen och alla landsmän äro välkomna att höra evangelium på vårt modersmål!

* * *

Om speciellt autolicens-nummer för nästa år beredas tillfälle till den 1 november för bilägare att anhålla i county auditorns kontor mot en extra avgift av 25 cents. I fjol utgåvos över 1,200 speciella auto tillstånds nummer, och det väntas att antalet skall bli ännu större i år.

* * *

Dödsfall. William Hanson, 60 år, anställd i Dempsey Lumber Co:s sågverk, träffades under sitt arbete i måndags av hjärtslag. Han var sysselsatt med timmerlastning och stod på en brygga, från vilken han föll ned i vattnet. Då han upphämtades, var han död. Hanson med familj var bosatt nära sågverket. Han var svåger till polischefen M. D. Guy och efterleves av systern Mrs. Guy, hustrun, en son och en dotter.

— Mrs. Karin Blom i Arletta avled i tisdags i sitt hem därstädes. Hon var änka och hade uppnått 85 års åldern. Hon efterleves av sönerna Lars och Andrew samt fyra döttrar. Begravningen förrättades i torsdags från C. O. Lynns kapell.

Mrs. Amanda Nelson, 55 år, avled i fredags i sitt hem vid South L street. Hon kom till Tacoma för 34 år sedan och var medlem i Scandinavian Fraternity. Hon efterleves av sin make John S. Nelson, sonen Clarence, döttrarna Mrs. Myrtle Olson, Mrs. Elisabeth Mighell och Mrs. Marjorie Nelson samt en broder i Bremerton och en i Sverige.

* * *

I äkta ståndets led inträdde härom dagen en bland våra mera populära och välkända ungkarlar, nämligen doktor Sture Strömberg, som då knöt hymens band med Miss Mary Kyser. Bröllopet firades i kretsen av brudens släktingar och brudgummens intimare vänner, vars varma gratulationer till tomteboylcka mottogos med glädjestrålande blickar av det nygifta paret.

* * *

Anslutning till Bone. Vid ett möte i tisdags i Seattle av den exekutiva komitén av den progressiva republikanska statsorganisationen beslöts enhälligt att understödja Homer T. Bones kandidatur för U. S. senator från Washington. Redan förut hade organisationen beslutat att understödja Roosevelt för president. Ordföranden John Ballaine förklarade att "dessa två äro de enda demokratiska kandidater, som officiellt endosseras av den progressiva gruppen, och det står dess medlemmar fritt att i övrigt efter gottfinnande rösta på republikaner för stats- och county ämbeten."

* * *

Ett nytt nödhjälpsanslag på $20,000 utanordnades av county commissioners i måndags. Detta bringar totalsumman av välfärdsbevillningar sedan årets början upp till $236,350.

BJORKMAN & SON
1016 So. K St. B'way 2114
Hava alltid på lager ett rikt urval av inhemska och importerade delikatessvaror
Agenter för
Kuriko och Ole Oid

Krossad till döds blev Ralph Tipple, förman för General Construction Co., i tisdags, då en ångskyffel rullade över honom, under det han var sysselsatt med arbete på Mount Baker landsvägen nära Bellingham. T. var bosatt vid McKinley avenue och efterleves av hustru och två barn.

* * *

Brobyggnad bortspolad. En 20 fot hög vattenmassa kom i lördags nedstörtande utför Nisqually glaciär bäckenet och bortspolade $25,000 betongbron 5 mil ovanom Longmire. Översvämmningen som tog rubb och stubb med sig, kvarlämnande endast brons landfästen, tros hava förorsakats av ett skyfall på bergets högre upp belägna isfält. Vägen till Paradis dalen blev avskuren, men en temporär träbro håller på att konstrueras av parkbetjäningen.

* * *

Park-förbättringar till ett värde av $8,000 hava utförts under augusti och september månader genom att sysselsätta arbetslösa enligt överenskommelse mellan välfärdsdepartementet och parkstyrelsen. Planen är att giva sysslolösa män, som erhålla county understöd ett par dagars arbete i månaden. En arbetsstyrka på 35 till 40 man har stadigt sysselsats, och det är meningen att fortsätta härmed. Bland andra arbeten som sålunda planlagts är anläggandet av ett nytt vattensystem i Wright park.

* * *

Skyldiga till överfall med dödlig utgång bekände sig Albert Ekström och Fred Bremen, välkända farmare i Lewis county i tisdags inför Chehalis domstolen. Under ett supgille hos sin granne Wm. Meyers sistlidne augusti hade de båda i fyllan och villan överfallit M. och tillfogat honom ett skottsår, varav han avled några dagar efteråt. Efter bekännelsen förklarade domstolen att de båda komma att dömas för dråp i stället för mord, för vilket de voro anklagade.

* * *

Friskjuts åt en bandit tvingades Frank Walberg, bitr.de i en gasolinstation vid North 24th street, att bestå i onsdags natt. Banditen hade inträtt i stationen för att röva den, men då W. förklarade att han icke kunde öppna kassaskåpet, blev han befalld att företaga en autotripp ner i staden. Komna till Market street tvingades W. att följa banditen in i en butik, som rövades på $36, varefter färden fortsattes till Tacoma avenue bron, där banditen hoppade av och försvann.

* * *

51,650 röstägande voro inskrivna på vallängderna då registreringskontoret stängdes i tisdags kväll. Detta antal sätter nytt rekord för staden och överskrider med 5,655 registreringen för presidentvalet för fyra år sedan.

* * *

Svårt skadad blev Mrs. Minnie Mork, bosatt vid East F street, i måndags i en auto-olycka på Woodland-Summit landsvägen. Bilen, i vilken hon åkte, slirade å den slippriga asfaltbeläggningen och föll i diket samt demolerades. Mrs. M. Fick ena armen bruten, skulderbladet bräckt samt led invärtes skador.

* * *

Ett halvt dussin inbrott förövades i lördags i olika Tacoma hem. Tjuvarne besökte hemmen i ägarnes frånvaro och lade beslag på klädespersedlar, juveler och kontanter, där sådana voro till finnandes. Det största bytet erhölls i county assessor Norton hem vid North 36th street. Tjuvarne hade berett sig inträde genom ett sängkammarfönster och bortfört cirka $110 i kontanter och en del värdesaker.

* * *

För mord på jaktkamrat har Theodor Weed, Seattle affärsman blivit anklagad. Tillika med en vän och granne, Frank Simpson, var han ute på jakt i Kittitas county, därunder S. störtade utför en bergsklint och i fallet bröt ryggraden samt avled ett par dagar senare. På dödsbädden förklarade han, att Weed blivit uppbragt för det S. skjutit bom på en björn och knuffat honom utför den branta hällen. W. påstår att uppgiften är ogrundad och att han icke ens bevittnade Simpsons fall, men King county prosecutorn har väckt åtal mot honom för mord.

(Paid Advertisement)
(Sponsor, Scand. Hour, K.V.I.)

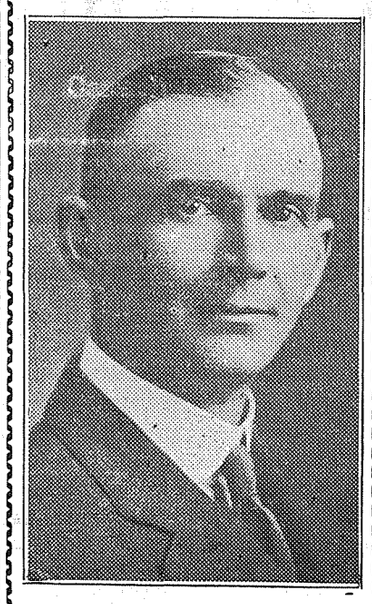

ELECT
CARL OSTLUND
COUNTY COMMISSIONER
1st District
Dependable — — Independent

(Paid Advertisement)
(Sponsor, Scand. Hour, K.V.I.)

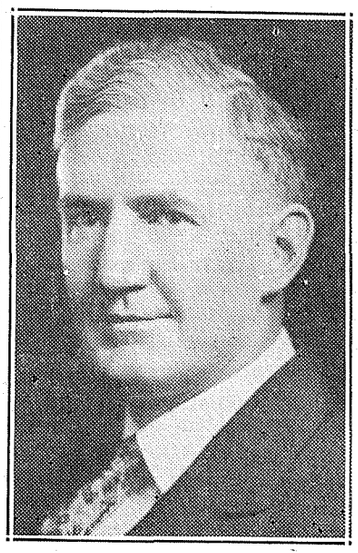

JOHN T. McCUTCHEON
FOR CONGRESS
Representative for all the people
No special privilege for any!

(Paid Advertisement)
(Sponsor, Scand. Hour, K.V.I.)

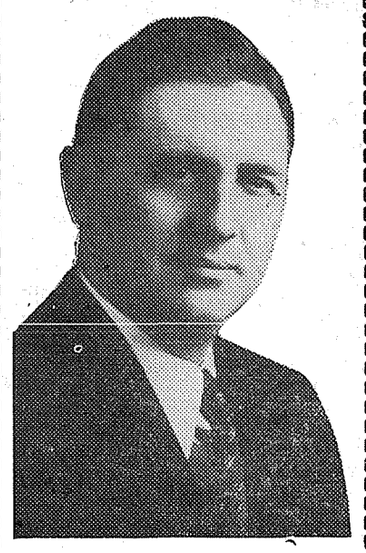

Homer Jones
Ass't. State Treasurer
Republican Candidate
for
STATE TREASURER

SKANDINAVISK RESTAURANT
"MARY'S LUNCH"
Mrs. Olof Olson, Prop.
Special Merchants Lunch 25c
1103 Tacoma Ave., Tacoma, Wash.

New Cars Ford Used Cars
Complete Equipped Shop at your service
Arthur Espeland Motors
6th Ave & State Main 6114

FOR YOUR SCHOOL SHOES
FERA'S SHOE REPAIR
1013 So. 11th St.

HARMONY LODGE, SCANDINAVIAN FRATERNITY
DANCE
NORMANNA HALL
Saturday Oct. 22, 8.30 p. m.
Geo. Petterson's Orchestra
ADMISSION 25c LADIES 15c

(Sponsor, Scandinavian Hour, K-V-I)
Quality Upholstery and Shade Co.
CUSTOM MADE FURNITURE
Edwin Johnson Gus Geiger
Visit our store before you buy upholstered furniture, it is all made in our own factory by us personally, and we sell direct to the customer eliminating the middlemen. We guarantee what we make and know that we can satisfy you both as to workmanship, materials and prices.
We also repair all kinds of furniture. — We make window shades to order. Give us a ring and we will be glad to call, and you make your selections from our many samples.
3727 South G Street Phone Garland 2412

(Paid Advertisement)
WAR ON SPECIAL PRIVILEGE AND MACHINE POLITICS
C. E. Trombley
Candidate for
COUNTY COMMISSIONER — THIRD DISTRICT
LIBERTY PARTY
One serves ones self best by promoting the common good

Sponsor, Scandinavian Hour, K.V.I.
NICKELSENS GROCERY
1210 So. K St. — Free Delivery — Parcel Post — Main 3854
Varför betala extra för bleckkannorna? Försök vårt prima kaffe i lösvikt till, per pound ..... 19c, 25c och 29c
Under den gråkalla och rägniga väderleken smakar ärtsoppa ypperligt. Svenska gula ärtor till 3 pound för 25c
Svenska bruna bönor, per pound 15c
Fiskbollar, per burk 15c
Kumminost, utmärkt kvalitet, per pound 35c
Beställningar expedieras även per post. — County orders.

Sponsor, Scandinavian Hour, K.V.I.
HANS JOHNSON'S
FEDERATED STORES
A Chain of Independent Stores United in Buying and Advertising
1114-16 So. K Street
Ladies Cotton Fleeced Union Suit, no sleeve. Knee length. Bodice top 29c
Women's New Fall Felt Hats 98c
Men's all wool heavy weight Union Suit $3.98

PETERSON BROS. GRAIN & FUEL CO.
1002 South K Street MAin 0331
SPECIALPRIS PÅ KOL:
Depression Lump, per ton....$7.50; 2 ton för $14.00
Också N. P. Lump och Utah Lump kol.
Vi ha fullt lager av Hö och Foder.
UPPLAG: So. 30th & Wilkeson. Tel. GArland 0095

Önskas—En svensk eller norsk änkeman. Adressera: Ole Grove, kvinna som hushållerska hos en Box 436, Route 2, Puyallup. (3)

Edward G. Robinson and Zita Johann as they apear in Warner Bros.' new dramatic sensation, "Tiger Shark." It is at the Broadway Theater with Rrichard Arlen also in a prominent role.

Tune in on "Scandinavian Hour" via KVI, Friday, 9.30 p. m.

The following list contains he name and address of the sponsors, who together with the Puge Sound Posten and The Western Viking, have made The Scandinavian Hour over KVI possible.

QUALITY UPHOLSTERY AND SHADE CO., 3727 So. G st. — Edwin Johnson and Gus Geiger, proprietors.
CHAS. F. ERICKSON & SON, 714-16 Pacific Ave., Tacoma, Wash.
OPDAL POULTRY FARM & HATCHERY, Waterman, Washington.
MARTIN CARLSON, Insurance and Steamship Agency, 1216 So. K Street, Tacoma, Washington.
DRS. QUEVLI, SR. and JR., Medical Arts Building, Tacoma, Wash.
NORTHERN FISH COMPANY, 15th and Dock Street, Tacoma, Wash.
LIEN & SELVIG DRUG STORE, 11. and Tacoma Ave., Tacoma, Wn.
C. O. LYNN, Funeral Director, 717 Tacoma Ave., Tacoma, Wash.
JOHN T. McCUTCHEON, Republican candidate for Congress.
CARL GORD, Expert Radio Repairing, Proctor 0171.
CARL OSTLUND, County Commissioner 1st District, Candidate for re-election.
BLUE MOUSE THEATER, 1133 Broadway, Tacoma, Wash.
C. C. MELLINGER CO., Funeral Directors, 510 Tacoma Ave., Tacoma
NICKELSEN'S GROCERY & SCAND. DELICATESS. — 1210 So. K Street, Tacoma, Wash.
BINYON OPTICAL COMPANY. 920 Broadway, Tacoma, Wash.
CARLSON MATTRESS & UPHOLSTERY CO., 821 Center Street, Tacoma, Washington.
GENUINE MINERAL WELL'S CRYSTALS, 205 South 11th St., Tacoma. — 520 Pike Street, Seattle.
G. ANDERSEN FUEL & TRANSFER CO., Fuel Dealers, 1549 Dock Street. Telephone Main 0873.
HANS JOHNSON'S FEDERATED STORE, Ladies' & Men's Furnishings, 1114-16 So. K St., Tacoma, Wash.
BUCKLEY-KING COMPANY, Funeral Directors, Tacoma Ave. and So. 1st St., Tacoma, Wash.
STOCKHOLM SHOE SHOP, L. Broms, Proprietor, 1311 Commerce St. Tacoma, Washington.
HOMER JONES, Republican Candidate for State Treasurer.

Guds Klocka

Av pastor A. B. Nelson

IV.

Gds varningsord till Israel att de skulle förskingras över hela jorden tog sin början 604, och har pågått tills världskrigets slut. Löftet till samma folk att det skulle få sitt land igen har gått i fullbordan såsom ett resultat av kriget. Härom hava vi skrivit hitintills, och i detta nummer av Posten skola vi se några intressanta ting om huru judarna fingo sitt land igen och huru general Allenbys intåg i Jerusalem synes passa profeternas beskrivning av Jerusalems fall.

Vi minnas huru Beershebas fall åstadkom stor uppmärksamhet över hela världen, särskilt bland judarne, men huru mycket större entusiasm ådagalades ej, och det av hela världen, då Jerusalem intogs. Den heliga staden hade då varit under hedningars välde precis 2520 år. Jesus sade att Jerusalem skulle varda nedtrampat av hedningarne till dess hedningarnes tider varda fullbordade (Luk. 21:24).

Om vi nu vända oss till 3dje Mosebok 26:18, 21 och 24 se vi en beskrivning på längden av förskingringen. nämligen "sjufalt." Detta ord förekommer tre gånger i rad och torde därför hava en särskild betydelse. Frågan är nu, huru lång är en "sjufalt" tid? Om vi vända oss till Uppb. 11:2 finna vi att det där är fråga om den yttre gården till templet, den skulle ej mätas, "ty han är given åt hedningarne, och de skola förtrampa den heliga staden i fyrtiotvå månader."

Slå vi nu upp Dan. 7:25, läsa vi " . . . och de skola givas i hans hand under en tid och tider och en halv tid." Ordet "tider" säges vara dualiskt, alltså, "en tid, två tider och en halv tid," eller tre och en halv tid. Om nu Dan. 7:25 och Uppb. 11:2 refererа till samma stund låter jag läsaren bedöma, men för räkningens skull skola vi påstå det. Alltså är "tre och en halv tid" lika lång som 42 månader. I den heliga kalendern räknas en månad för trettio dagar, således är 42 månader 1,260 dagar. Om man nu dividerar denna summa med tre och en halv får man 360 dagar. Således är "en tid" 360 dagar eller ett heligt år. Om man nu antager den idén att en dag i typen motsvarar ett år i antitypen så utgöres "en tid" av 360 år. Om man nu går tillbaka till 3dje Mosebok efter ordet "sjufalt," eller "seven times" som det heter i engelskan, så multiplicerar man 360 med sju för att få tidslängden för Israels förtrampande, eller förskingring, eller 2520 år, precis så lång tid som judarne voro förtrampade. I en föregående artikel sade vi att Nebukadnezar förde juda i fångenskap år 604 f. K. Ifrån det året till 1917 e. K. är 2521. Tager man så bort ett år som kommer in mellan räkningarne f. K. och e. K. får man precis 2520 år. Allenby intog Jerusalem den 9de december 1917. Således äro hedningarnes tider slut, så långt det beträffar judarne och vinalkas med stora steg judarnes världsbehärskning.

Mera i nästa nummer om metoden som användes vid Jerusalems intagning.

Som andra "höra" oss

Ur en korrespondens citera vi följande yttrande om Puget Sound Postens radioprogram:

"Just nu sitter jag och lyssnar till det skandinaviska radioprogrammet. Undrar hur många det är som lyssnar in. (De äro legio. Red. anm.) De uppträdande sköta sig mycket bra. Heder åt alla som medverka. Just nu fingo vi lyssna till deklamation av Elmer Wilson: "Sverige, mitt Sverige" och "Dalsland." Det var en utmärkt vackert klingande svenska! Den bästa jag hört på länge. Ingen brytning eller tillgjordhet. Klart och rent kom vårt härliga språk över eterns vågor. Jag undrar varför ej flera av oss härute tala vårt språk rent. Ett härligare arv kan ingen få, än det att tala vårt modersmål rent."—E. G.

Glöm icke att både arrangörerna av programmen såväl som de uppträdande artisterna sätta värde på ert erkännande. Skriv och låt oss få er mening om programmen.

Amatörsångare och musikanter som önska, kunna beredas tillfälle att deltaga i vår radio timma.

GUSTAF II ADOLF

Camilla Stigner

Igenom minnets novemberdimma
Gå rytterier i långa led,
Och främst i teten, där svärden glimma,
Står hjältekungen — på Lutzens hed.

"Framåt I, gossar, för tankefrihet
På liv och död vid trumpetens rop,
Ned med barbarer och hyckleriet,
— Förfäras icke du lilla hop!

Fram I, gossar med mod i barmen,
Ett folk begråter sin levnadsdag,
Vi slåss för bröder — hav kraft i armen,
Hugg in i leden med jätteslag!"

— Och svärden klinga, och nordan sjunger,
Och kulor vina med hotfull röst,
Till dimman gråter på mänskoklungor,
I raseri mot varandras bröst.

Och nu går striden för kärlekskläran
I takt med kulor och krut och nöd.
Med mänskosinnen i vild förfäran
Ibland kanoner och blod och död.

Tills larmet tystnar för bly i pannan
Och kluvna kinder och hjärteblod
Mot marken dignar en efter annen
Så tyst och ödmjukt i purpurns flod.

Och än i teten, mer blek om kinden,
Där vilar kungen bland gossar blå,
Och — trumman klagar i aftonvinden,
Men segerfanan bärs högt ändå.

Dess gullkors glimmar i solskensglansen
Och lyser varmt över domnad strid,
Liksom till ro — efter krigardansen
På bleka anlet' i stelnad frid.

Då gråter Sverige vid kungabåren
Likt purpurdroppar från Lutzens jord,
Men segerbragden förvandlar tåren
Till röda rosor i snövit Nord.

— Hell, Gustaf Adolf, som gick i döden
För tankens frihet ur nöd och sorg
Tack, hjältekonung i livets öden
"Vår Gud, Han är oss en väldig borg!"

— Min man och jag ha gemensamt bankkonto.
— Blandar ni inte ihop edra affärer då?
— Nej, vi ha ordnat det så att min man sätter in och jag tar ut.

Automobilförsäljaren: — Dessutam, hos oss kan ni erhålla en vagn på ovanligt goda avbetalningsvillkor!
Kunden: — Nå, hur så?
Försäljaren: — Jo, vi ha infört avbetalningssystem även på avbetalningarne.

(Sponsor, Scandinavian Hour, KVI)

FOR EXPERT RADIO REPAIRING AT REASONABLE RATES
CALL
CARL GORD
PROCTOR 0171
Let Me Call and Test Your Tubes Free of Charge

Sponsor, Scandinavian Hour, K.V.I.
OPDAL POULTRY FARM AND HATCHERY
Etablerat 1906 **Waterman, Wash.**
JOHN OPDAL
Innehavare.
Specialiserar i White Leghorn kycklingar av L. C. Beall ras med rekord på tupp-sidan av från 290 till 314 ägg om året.
Priskurant på begäran.

Sponsor, Scandinavian Hour, K.V.I.
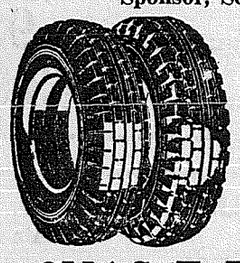
AGENT FÖR U. S. TIRES
De förbättrade U. S. Tires äro mera slitbara och billigare än någonsin förr. De tillverkas av bästa slags gummi och äro TAX-FRIA så länge nuvarande lager räcker. Priser så låga som **$3.26 för size 4.40-21.**
CHAS. F. ERICKSON & SON
714-16 Pacific Ave. **Tacoma, Wash.**

Sponsor, Scandinavian Hour, K.V.I.
MINNS DETTA:
Ni har TVÄNNE fördelar när Ni köper fisk hos oss—Ni får fisken både FÄRSKARE och BILLIGARE.
Importerade varor från Sverige och Norge sälja vi nu till mycket billiga priser. — Tag tillfället i akt!
NORTHERN FISH PRODUCTS CO.
15de och Dock Streets **Tacoma, Wash.**

Sponsor, Scandinavian Hour, K.V.I.
JULEXKURSION TILL SKANDINAVIEN
S.S. "STAVANGERFJORD från New York den 7de december
M.S. "GRIPSHOLM"..... från New York den 8de december
S.S. FREDERIK VIII ..... från New York den 9de december
Låga biljettpriser: 3dje klass från $151.00 till $153.50, U. S. skatt inberäknad. — För beställning av hyttplatser, biträde vid utfärdande av nödvändiga papper m. m. hänvänd Eder till
MARTIN CARLSON
1216 South K Street. — Telefon: Main 8320 — Tacoma, Wash.
All slags försäkring i pålitliga bolag. — Pänningförsändelser.

Sponsor, Scandinavian Hour, K.V.I.
BUCKLEY-KING COMPANY
FUNERAL DIRECTORS
102 So. Tacoma Ave. **Broadway 2166**

Sponsor "Scandinavian Hour" KVI
PRIMA KVALITET VED OCH KOL
"Veneer Blocks," "Log Ends," Bark, "Mill Wood," "Forest Wood" "Slabs," Sågspån och "Hogged Fuel"
SPECIALITET: GROVA "PLANER ENDS"
G. ANDERSEN FUEL & TRANSFER CO.
Phone Main 0873 **1549 Dock Street**

Sponsor, Scandinavian Hour, K.V.I.
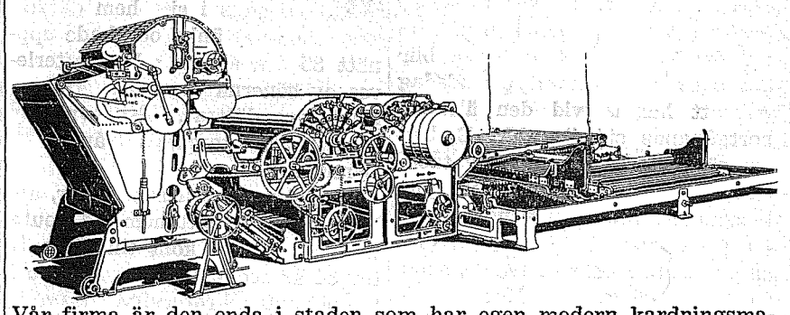
Vår firma är den enda i staden som har egen modern kardningsmaskin och som bedriver minuthandel inom facket.
Nya madrasser till en gross pris. Madrasser omgjorda för $2.50
Allt arbete garanteras.
CARLSON MATTRESS & UPHOLSTERING CO.
821 Center Street **Telefon Main 5523**

Sponsor, Scandinavian Hour, K.V.I.
PHARMACY **SKANDINAVISKT APOTEK**
LIEN & SELVIG
Recepter är vår specialitet
IMPORTÖRER AV NORSK LEVERTRAN
Agenter för
Salubrin, Hasselrots Jernvin och Flussplåster.
1026 Tacoma Ave. So. **Telefon Main 7314**

Sponsor, Scandinavian Hour, K.V.I.
STOCKHOLM SHOE SHOP
1311 Commerce Street
L. BROMS, innehavare
Är nu i full gång och utför allt slags skoreparationsarbete.
Bästa material och förstklassigt arbete.
Lägsta priser. **Allt arbete garanteras.**

(Sponsor, Scandinavian Hour, KVI)
Get rid of the following ailments, in nature's own way
Acid Stomach, Constipation, Rheumatism, Neuritis, Bladder and Kidney trouble — by drinking regularly
"GENUINE MINERAL WELLS CRYSTALS"
Ask for it at your drug store and be sure you get the genuine in the "Black and Silver Box" or from our own store
205 South 11th St. (Rust Bldg.) Tacoma — Tel. Main 8526
or in Seattle
520 Pike Street **Telephone Ell. 0828**

Sponsor, Scandinavian Hour, K.V.I.
SIGRID RIISE
316 So. K Street **Telephone Main 5542**
PIANOUNDERVISNING
PIANIST, SCANDINAVIAN HOUR, K-V-I

Ett Löfte

Av ERNST WICHERT

(Forts.)

Han tycktes blott långsamt kunna fatta det glädjande innehållet i hennes ord. Men hans ansikte förklarades allt mer, hans ögon lämnade icke hennes ansikte, förrän han dock till slut måste överlämna sig åt sömnen, men hans anletsdrag voro nu milda och en lätt rodnad syntes på de infallna kinderna.

Några dagar förgingo mellan hopp och fruktan. Läkarne avlöste varandra; allt vad göras kunde gjorde de. Det dvallika tillståndet gav vika, men nu infann sig ofta ängslan och feberaktig oro. Medvetandet tilltog, snarare än avtog. Han var för det mesta vid full sans och tycktes nu frukta döden, som ju betydde skilsmässa från den älskade.

Justitierådet hade genast skrivit till Hildegard, och Robert hade lagt ett litet brev inuti. Svaret kom med omgående: "Må Gud återskänka honom livet och förena de älskande! Jag har ingen högre önskan."

Den gamle herrn måste le, så ledsen han än var. "Ingen högre önskan! Naturligtvis, när den uppfylles, så faller det andra av sig själv."

Om Werners liv kunde räddas, det stod visserligen i Guds hand, men "att förena de älskande," därtill behövdes blott ett raskt beslut, och det var kanske bra, om det fattades. Efter mogen överläggning tog justitierådet Elises arm och förde henne ut i det fria med den förklaringen, att han hade något viktigt att säga henne.

— Vi veta icke, sade han, — om vi ha lång tid igen; så gärna vi än vilja hålla fast hoppet så måste vi dock vara beredda på det värsta. Var det icke er avsikt, bästa kusin, att räcka Werner er hand? Varför vill ni icke göra, vad som endast skulle bereda allmän tillfredsställelse? — Werner skall känna sig stå vid målet för sina önskningar, ni skall som hans hustru intaga en helt annan ställning här, och Hildegard skall se det närmaste hindret för sin förening med Robert undanröjt. Tiden och hennes djupa böjelse skall göra det övriga. Glöm icke era modersplikter!

Elise måste giva honom rätt, och hon gjorde det utan förbehåll.

Då beslutet stod fast, skred man hastigt till verket.

— Jag har icke vågat bedja därom, sade Werner, då han blev tillfrågad, — men att det sker utan min bön, gör mig oändligt lycklig.

Justitierådet ombesörjde allt, som behövdes hos myndigheterna: en präst förklarade sig beredd att fullborda den kyrkliga vigseln, om än icke alla formaliteter kunde iakttagas. Den bestämda timmen nalkades.

Den medförde en oväntad brölopsgäst. Hildegard hade icke kunnat betvinga sin oro längre. Utan att underrätta om sin ankomst hade hon i sällskap med en äldre släkting, som läkaren skickat till Genevesjön, anträtt sin resa för att bistå sin moder vid den sjukes vård. Det var en oväntad glädje att komma så i rättan tid och få övervara den högtidliga akten.

Hon sjönk ned vid sjukbädden och kysste målarens hand.

— Kan ni förlåta mig? frågade hon mycket upprörd.

Han smekte hennes silkeslena hår och sade blott gång på gång:

— Mitt kära, kära barn — !

Då vigseln var över, vände Elise sig till Hildegard, sedan hon länge hållit sin man omfamnad, och viskade till henne:

— Nu är jag bunden, och du är fri.

Hon ville svara, men Werner, som förstått de sakta uttalade orden, lyfte handen och vinkade åt henne och Robert att komma närmare.

— Fri, sade han, — för att kunna binda dig för hela livet. Given mig i denna högtidliga stund ett heligt löfte att med själ och kropp tillhöra varandra för alltid! Av två, som älska varandra, skall bliva ett. Lären av oss, hur mycket ouppfyllda önskningar fördystra livet! Visserligen känner kärleken intet "för sent," men det lyckligaste är att tidigt förenas och länge leva samman. Give himlen er detta — varen tacksamma!

Han lade deras händer i varandra och sjönk därpå utmattad tillbaka mot kuddarna. De böjde sig ned för att kyssa honom på mun och panna, och därvid berörde deras kinder varandra. Han lade sin arm kring hennes liv och drog henne intill sig, hon lät det ske utan motstånd. Så stodo de en stund bredvid den sjuke, som vänligt såg på dem. Därpå föll Hildegard sin mor, som kommit fram till dem, om halsen och utbrast:

— Mamma — han vill, att vi skola vara lyckliga.

Nästa natt var Werner mycket dålig; den sjukes tillstånd ingav de största farhågor. Läkaren, som kommit på aftonen och icke rest igen, dolde icke för dem, att det kanske icke var långt kvar. De gjorde sig beredda på det värsta.

Men en av dessa underbara vändningar, som stundom vid svåra sjukdomar förvåna till och med de skickligaste läkare, inträdde nästa dag. Det var som om den lättnad själen erfarit kuvat alla kroppsliga lidanden. Febern hade nu uppnått höjdpunkten och avtog hastigt. Efter några dagar kunde läkaren giva den lugnande försäkran, att snart tillfrisknande vore att hoppas.

Två veckor senare kunde flyttningen till Interlaken försiggå. Där gjorde den sjukes bättring raska framsteg. Hösten och vintern tillbragte de nygifta i Italien. Hildegard åtföljde dem dit, under det Robert återvände till hembygden för att där grundlägga ett hem.

Byggandet av ett sjukhus blev uppgivet, men Elise testamenterade med sin dotters glada medgivande en ansenlig del av sin förmögenhet till välgörande ändamål i sin fädernestad. Låt oss hoppas, att många år gå, innan det skall öppnas; de fattiga önska henne ett långt liv.

På våren firade det unga paret sitt bröllop. De vackraste sommarmånaderna tillbragte de i det stilla Rauschen, där deras lycka grundlagts. Men Max Werner och Elise bodde i den ensliga villan vid Thunersjön, som efter Roberts anvisningar hade gjorts hemtrevlig. De kände det icke ensligt där.

SLUT.

SJU UNGKARLAR OCH EN GIFT MAN

(Forts. fr. sid. 3)

med bilen sönderslagen. Vid vad som en gång varit en ladugård satt en vild katt, som sedan smet in genom ett hål i väggen, antagligen gnagat någon gång av en råttfar. Men nu hade inte ens råttorna något att gnaga för, ty farmen var numera endast så till namnet. Gubben, Nils hette han, hade slutat med allt arbete — stundtals. Han var ju utsliten och hade dåliga ben. Men han var en ivrig läsare och tidningar lågo där i hans kyffe, en två-rums stuga, i långa banor—på golvet, på bordet och i sängen. Gamla, urblekta tidningar och häften. På gubbens "nattduksbord" stod en lampa, vars glas och skärm voro så ymnigt dekorerade med flugsmuts, att ljuset knappast kunde tränga igenom. Gubben Nils ägde all världens visdom, i alla fall efter de andra tres måttstock. Men han var vresig och svår att ha något otalt med. Detta hade en avdankad dansk sjökapten fått lära på den tid de varit grannar. Och fiendskapen hade sitt ursprung i avundsjuka, därför att kaptens hustru kokade hönssoppa och bakade pastej, medan gubben Nils fick nöja sig med havregrynsgröt sent och tidigt, och en och annan gång kunde slita på en seg fläskbit, vilken gav honom stora svårigheter, då ju gubben hade endast några gaddar i överkäken och inga i den nedre. Men det goda flottet var bra att doppa potatis i. Kaptens tjugo obrukade acres gränsade till ett stort stycke av Bredablick, en fyrtio acre farm ägd av en annan herre av småländsk stam, en änkeman med namnet Karlström. Denne hade två vuxna söner. Karlström var av den sortens folk som valt jurdbruket som en tillflykt i nöden, ej av kärlek till yrket. Han var student från Lund, briljant i tal, hade gott minne, och var något religiöst anlagd. Han valde bildhuggareyrket när han ej fick fullborda sina studier till präst, som han önskat. Detta yrke följde han tills en såg amputerade två fingrar och tummen på hans högra hand. Jordbruket var hos honom mera en nyck. Det blev mera blommor och artistiskt sammansatta fönsterbord och hyllor, där alla möjliga slags ranka växter frodade. Det var illa ställt med ladugården, hästar och kor. Men han tog upp studiet om biskötsel, och hade flera dussin kupor. Sönerna voro av annan kaliber. De sleto och styrde sedan de vuxit upp. En obehaglig stämning rådde mellan fadern och sönerna, antagligen mest därav att de vuxit upp under olika förhållanden och med olika synvidd. Fadern en romantiker, en gosse i själen som aldrig åldrades. Sönerna åter jordträlar, gubbar i förtid.

Alla dessa män, sju ungkarlar och en familj, voro avskilda från byn, som de kunde se på milslångt avstånd. Och nu skulle de börja att leva sig ihop och bilda ett samhälle, som de måste ha ett namn åt allra först. Larson var rosenrasande på Blomgren, ty hans slott låg i vägen och stå-tade så att när någon kom på besök frågades det alltid, vem som bodde där i det stiliga huset? Ack, så elegant den karlen har det. Undra ej på att det blev horn i sidorna. Och hur de höllo ögonen på varandra. Vilkens lampa lyste senast nattetid, och ur vilkens skorsten röken först bolmade om morgonen, samt vad den eller den tog sig före varje dag. Och naturligtvis vad den eller den borde gjort i stället för vad han tog för sig. Larson med sitt gamla dragspel retade den lede på sig. Blomgren med sina påhitt med planeringar av terrasser, där alla blommor växte. Är det för en karl att gå så där och åbäka sig?! sades det.

En dag blev det åska och dunder i luften. En rad av nötkreatur kom marscherande fram på den backiga stigen. De dansade fram över Nils' ägor, men det betydde ju mindre. Men så kommo de usla trollen upp till Andys och började bearbeta hans unga körsbärs- och äppleträd. Det såg ut som hin onde farit i djuren. Han med sitt sjuka hjärta hojtade och svor värmländska eder. Men det förstodo naturligtvis icke de amerikanska rasdjuren. Och den usle Larson satt där och drömde och drog fram "När kvällen kommer och bjuder vila, och sköna Anna till lunden ilar" o. s. v. Blomgren stod där med sin spade i högsta hugg, som en gammal viking och värjde sitt. Men hos "kungen" på högsta höjden i Bredablick foro odjuren fram och dansade kadrill bland hans lustgårds rariteter.

Efter detta upplopp av röda och brokiga fiender måste alla dessa sju aviga män sända varandra en budkavle att samlas till tings för att värna om sitt nya Bredablick. Kaptenen var passiv i frågan, och därför blev det hans uppgift att medla. Han kom, mycket viktig med sin fru. Stämman skulle hållas under bar himmel. Ingen vågade sig att gå in till Blomgrens. Han kunde få ha sin borg för sig själv, med all ståten omkring. Nils skånings gårdsplan blev mötesplatsen. Man rådslog utan ceremoni och beslöt att det skulle byggas stängsel, bastanta gärdesgårdar. Detta gick ju lätt att bestämma för dem som hade något på kistbotten. Ty nog fans det virke att komma med, men detta var ej passande att hålla nötkreatur ute; det måste vara taggtrådsstängsel. Men detta var lyx, enligt den beläste skåningens mening. Prata inte smörja, sade Blomgren från Wasa; stålstaket skall det bli. Larson med sin småländska snålhet höll med Nils skåning. Andy hade lidit största förlusten, och hade hälst dödat kreaturen och saltat ned skroven — men, alla samman voro lagen underdåniga. Det bestämdes att upprätthålla hemfriden genom ett taggigt staket. Under många förnämdliga ord som slungades ut under fredsslutet, gingo de alla hem till sitt. Men fy hur det anfäktade individen. Att vara tvingad att ta besked och pockas till detta hagbygge. Det sågades gärdesgårdsstörar, det svettades och svors, tills där lågo hög på hög av välluktande cederstörar. Men ingen kristen kunde hitta märkena varmed gränslinjerna en gång utstakats. Det behövdes en lantmätare. Det protesterades i högljudda ordalag. Skåningen Nils var dock situationen vuxen. Han svor på att han skulle stiga ut linjerna lika säkert som någon lantmätare.

— Du! fräste Larson försmädligt.

— Ja, just jag, svarade Nils.

— Med ett halt ben och ett krokigt, inföll Larson.

— Vi kan ju gå steg i steg, föreslog Andy, och se hur rätt han har.

— Du, sa Nils, med dina hejdundrande långa skankor!

Kapten hade långa fiskelinor och andra grejor, som han spände ut mellan stockar och gropar efter bärgsbävern, djupa som avgrunden.

Dag efter dag gick detta arga sällskap och försökte sig på lantmäterikonstens knep. Hur de gingo och mätte så kom gränslinjerna att flyttas betydligt — dag för dag. En dag hade Larson fått hela Blomgrens vattenkonst, och ett hörn av den prydliga potatiskällarn, som var byggd av ohyvlade cederstockar, liknande mera en fin alphydda än en källare.

Då gick "kungen" efter en lantmätare i sta'n. Detta var stridshandsken. Något måste väl nu ta fäng efter all den ihållande sommartorkan.

Fru kaptenskan, en liten enfaldig dam, som blott såg och avgudade sin herre och man, fast hon även vid sidan därav dyrkade Gud vid sidan av den världsliga kärleken. I denna sin underordnade tro blev hon styrkt genom täta besök nere hos Karlström. Kaptenen brummade och dundrade, men frun hade ju ärenden dit ner med att hjälpa till med göromål som ej föllo sig lätt med karlahänder. Ty herr Karlström predikade ibland i byns lilla kyrka, och då måste det vara stärkbröst, kragar och manschetter. Fru kaptenskan, den enda kvinnan på milsvidd, var ju då bra att ha. Här var den enda punkt i vilken hon trotsade sin man. Hon lovade att infinna sig i kyrkan, vilket löfte hon höll. Då detta skedde stodo fyra ungkarlar och en gift man och spanade i solskenet för att se hur nära tillsammans Karlström och kaptenskan gingo utefter kyrkvägen. Ty kvinnan är ju ej att lita på även om det är på kyrkovägen. Men denna härliga sommarsöndag hade de ej tid med detta vanliga söndagsnöje, ty de höllo på med sina staket, fast det var söndag. Men kaptenen höll dock helgd. Det vill säga, han sysslade blott med att bada en skorvig hundbracka som han höll kärast näst efter sin mage. Hustrun var ju förstås endast passupp för sin herre och man. Ovan som han var att göra något — försynen hade ju givit honom en hjälp — gick icke ens detta värv som det borde, och så var han dessutom litet smått förargad därför att hustrun trampade kyrkostigen tillsammans med den där läsareprästen; det ansåg han icke passande för en gift kvinna.

De fyra ungkarlana kommo ej långt i sina funderingar i dag, ty plötsligt varsnades en rökspira från kaptenens hustak. Den blev tjockare och mörkare. Här är eld lös, skreks det ur fyra strupar på en gång, där de gingo och syndade med sina staket i högmässotiden. De voro ej alldeles förhärdade; det fans en liten aning av samvete kvar hos dessa bussar ur hopen. De visste skillnad på rätt och orätt. Den halte Nisse visste en genväg, som han valde, så att han kom fortare till brandstället än de andra tre. Då de anlände till kaptenens hem fanns det ej någon räddning; ingenting kunde räddas. Han for fram och tillbaka, röt och hojtade som om han inbillade sig att han ännu var kapten på en skuta. Upp över backen kom hustrun hack i häl följd av de tre herrarne som varit i kyrkan. Hustrun svettades och grät. Karlarna hade vattenämbar med sig, men det var för sent, ty den röde hanen hade tagit ut sin rätt, och snart fans intet kvar utom skelettet av en järnsäng och en spis samt något mera obrännbart skrot.

De sju sågo på varandra med mildare ögon. Dessa gamla, trofasta ärliga ögon hade nu fått ett oanat djup då de beskådade den tavla som nu låg framför dem: en gammal oduglig kapten, som strandat på livets skär och hans gamla kära, nu hemlösa och med ett stort lån på sin egendom, allaredan förfallet. Nu voro vänliga råd och dåd av vikt.

Larson, som tyckte om att leda talet, strök sig över den av solgasset, eldsvådan och ansträngningen drypande pannan och vände sig till den gråtande kvinnan.

— Frun får ta mitt kyffe, tills ni får ett bättre. Jag kan ligga i vedboden.

Så steg Blomgren fram och erbjöd dem sitt hem.

— Nej, inte behöver ni gå över ån efter vatten, sa gamle Nisse. Kom hem med mig; det blir alltid rum för er.

De närmaste dagarne efter eldsvådan sågs byggnadsvirke av alla slag lastat på vagnar vilka styrde kosan ner till kaptens. Högst ovanpå timret tronade Blomgren och Kalle Larson. De båda Nilsönerna lunkade efter med en last av verktyg på sina bastanta skuldror. Det blev ett brak med stockar och bräder, och sju duktiga män hade på två dagar rest upp ett nytt hem för de gamla, och det utan att ens taga tid att lyssna till deras tårefulla tack. Karlström med sin fina konstfärdighet snickrade möbler. Blomgren satte in fönster och prydde upp på bästa sätt inom och utom hus. Då andra dagens kväll kom och de fått allt färdigt, satte de gamla ungkarlarna sig igen som eremiter var och en i sin stuga, likt snigeln i sitt skal.

Men så en vacker dag blev det något nytt, som tog bort ensamhetskänslan. Det hade kommit en ny åbo som sett Bredablicks förtjusande läge. Det var en gammal norsk f. d. krögare, som satt upp sina bopålar där. Med detta folks omutliga tro på sig själva började han vid sjuttiofem års ålder att rödja ny grund och bereda plats för jordgubbar och potatis. Denne man var en annan gåta i denna miljö. Som före detta krögare var det nog mycket i hans förflutna, och gubbarna tydde sig gärna till hans stuga för att prata bort en stund och söka utforska nykomlingens levnadssaga. Men det blev lönlöst.

Sedan branden och bygget förföll samhörighetskänslan hos dessa udda män. Dock höllo de fortfarande ögonen på varandra, deras ut- och ingång, och var den ene eller den andre satte sina potatis, hur han gödslade eller på annat sätt styrde och ställde.

En dag, då höstsolen låg som en guldklimp och bestrålade de olympiska bergen i väster och talade sitt mäktiga språk till gubbarne där uppe på den vackra höjden, kom en ung kvinna med tvänne flickor vandrande den lilla stigen upp mot den nye åbons lilla hydda. Det var något, som ingen kunnat ana — en ung fast mycket tarvligt klädd kvinna och två små flickor kommo till Bredablick! De sågo trötta och dammiga ut efter en lång fotvandring. Kvinnan stannade vid det lilla nya hemmet där norsken höll på att steka sitt fläsk till aftonmåltid. På de andra angränsande backarne stodo fyra frågetecken, skyggande sig bakom någon påle eller trädstam. De sågo ju att norsken ej bjöd henne stiga in, fastän dörren stod vid öppen. Vem månne det vara. Och de sågo tydligt hur norsken pekade med sin gaffel upp mot Kalle Larsons hydda. De tre satte åter sina ben i rörelse och fortsatte vägen uppför till Larsons. Nu blev det mera att fundera över. Larson tog av sig mössan och hälsade, skakade hand med kvinnan, böjde sig ner över barnen och klappade dem på deras ljusa huvuden.

Gamle Nisse blev alldeles utom sig, och smyger upp till Andy — bakvägen. Blomgren har också en smygväg, bakom Larsons. Och där blir nu en rådplägning och ett undrande. De måste hålla ögonen på Larsons stuga. Solen gick ned och glittret mot glasrutorna tynade av, så att det ej kostade på ögonen. Men då gick sällskapet in i Larsons stuga, och de nyfikna gubbarne kunde ej mera se vad som försiggick mellan de besökande och Larson. Ja, nu var det intet annat att göra än att slå in på eldsvådan, staketet eller Karlströms kyrkobesök tillsammans med kaptenskap. Men till all lycka för dessa pratsjuka och nyfikna gubbar kom då äntligen Kalle Larson upp, blek som ett lik med något fuktigt i ögonvrårna. Det kostade på honom att leda in i tal denna gång, ty han såg på de fyra frågetecknen att de tänkte konstiga tankar. Nisse med sin spjuveraktighet bröt tystnaden.

— Jaså, Kalle, du har skaffat dig annat än guld i Alaska.

— Tig, din gamle stolle, svarade Larson. Detta är annat än du inbillar dig. Kvinnan är änka efter en min kamrat från Alaska tiden. Vi bodde i samma kyffe däruppe i tre år. Men han blev kvar däruppe. Jag begravde honom på kristligt sätt och satte ett kors på hans grav. Och hör ni det, gubbar, jag lovade honom att se till hans familj. Men när jag kom ner till staterna kunde jag ej finna dem. Nu har hon genom Klaus, vår nye granne, spårat upp mig. Och här står hon nu, värnlös och ensam med sina två små barn. Och Kalle hade en ton i rösten som rörde hjärtesträngarne på gubbarne, så att de blevo betydligt mildare till sinnes än de varit sedan eldsvådan.

— Herre Gud, sade Värmlands Andy, ingen kvinna med två barn skall gå ohulpen härifrån, om hon är av ärbar sort. Hör ni gubbar, låt oss fatta ett beslut, att behålla änkan.

Och det blev åter öppet ting i frågan. Andy skulle gärna avstå en del av sina fem för många acres av fruktbar jord. Gamle Nisse hade så mycket som behövde lappas och rustas. Larson beslöt att flytta in i vedboden med säng och säte, och gav vännens änka sin lilla våning av ett rum, tills vidare. Blomgren tyckte som så, att detta ej var av nöden, ty han hade fem rum och en tornkammare som kunde passa för småflickorna.

Maken, Oskar Ström, som dog i Larsons koja i Alaska, hade både som frisk och i dödsyran talat om sin hustrus alla meriter, och dessa utbasunade nu Larson, likt en segerhjälte, över de andras mottagliga sinne. Bredablick behövde denna tillökning i folkstammen för att jämna ut knaggligheterna. Nu blev fru Ström A och O för gubbarna gemensamt. Djurvärlden tillöktes och välmågan lyste ur feta gubbansikten. Till och med Blomgren ökte på hullet. Småflickorna kallade alla gubbarna för farbror. De dansade på rosor och behövde endast viska ett ord om vad de ville ha, och alla deras önskningar blevo uppfyllda av villiga farbröder. Det byggdes mera rum, där sattes upp stättor över staket vid de stigar som tösungarna spårade åt sig i den vackra skogen. Grannarna glömde totalt att vakta på varandra. De hade numera ingen tid för dylikt. Kapten och hans gamla snurpna gumma hade nu fått bättre sällskap än hundrackan. Flickorna uppmuntrade envar och alla blevo som barn på nytt. Kalle Larson måste köpa sig ett nytt klavér, ty det gamla var utslitet.

Då någon av ungherrarna på sextio—sjuttio vårar kom på tu man hand med änkan och rättesnöret i det lilla samhället, friade de och bjödo henne hjärta, hand och hem. Men hon endast pararade, bad om tid, skyllde på barnen och sin plikt. Alla ville betrygga henne och dem med att testamentera dem alla sina jordiska ägodelar. Men hon förblev oberörd av alla de romantiska friarne.

Visserligen hotade den fula demonen svartsjuka med att lägga beslag på sinnena, men alla gå ännu i dag i smyg och utvänta varandra i kärlekens ärliga namn. Bredablik är ett litet paradis i trots av att dess befolkning är som drivved på sjövåg — rullad av ödet hit upp, sökande den vila, som flackande själar gärna söka.

Och gamle Larson filosoferar nu och då om hur välsignat gott dä' ä' att dä' finns kvinnfolk i världen.

FÖRENINGSNOTISER

Vet Ni att
VASA ORDEN
är den största och bästa svenska
Sjukhjälpsförening
i Amerika? Logen Norden No. 233 möter 2:a och 4:e torsdagen i månaden kl. 8 e. m. i Valhalla Temple, 1216 So. K St. Ordförande, Ed Rosenquist, 1221 So. Prospect; v. ordf., C. W. Johnson, 2109 So. Sheridan; prot.-sek., A. S. Johnson; kassör, Otto Carlson, 1902 So. M.; finanssekreterare, Carl Anderson, 2530 So. L St.; sjukkomité: C. W. Johnson, John Nelson, John Anderson, Louis Person, Anna Anderson, Hilma Person, Marie Gustavson.

Swedish Order of Valhalla möter första och tredje onsdagen i varje månad. Ordförande Gustav Sandell, 1705 So. Prospect, B'way 4940; vice ordförande, Walter Brandt, 3015 So. 12th, Main 8984-Y; finanssekreterare, Martin Carlson, 1216 So. K, Main 8320; sjukkomité: P. Veborg, Main 5823, Martin Carlson, Main 8320, Otto Carlson, Main 8871-R, Sven Sundgren, B'way 2925, Axel Anderson, Proctor 2998, Fred Peterson, Garland 2972-J, Olof Nordgren, Garland 3476-J.

Scandinavian Fraternity of America, Harmony Lodge No. 244, möter 1sta coh 3dje tisdagen i månaden kl. 8 e. m. Socialt möte var 4de tisdag. Sekreterare, Gudrun Johnson, Garland 3292-J; finanssekreertare, O. G. Reese, 1150 Tacoma Ave.; ordförande i sjukkomitén, Mrs. T. F. Kronlund, 1419 No. Cedar, telefon Proctor 1774.

Scandinavian Mutual Society of Pierce County möter tredje måndagen i varje månad kl. 8 e. m. i Normanna Hall, 15de och So. K streets. Ordförande, J. M. Arntson, Main 5402; sekreterare, E. M. Nyman, 1216 So. K Street, Main 8320.

FYRVÄPPLINGEN

(Forts. fr. sid. 4)

Det blev tyst några minuter. — Den unge manne såg inte upp från sitt sökande, och Ella Vide stod och stirrade upp mot det blånande fjället. Solen höll just på att gå ned därbortom den högsta toppen. Däruppe hade de varit på förmiddagen, hon och den unge ingenjören. De hade gjort en sådan vandring tillsammans nästan varje dag under de två sista veckorna, men nu skulle deras samvaro snart vara slut.

— Skall ni verkligen resa i morgon? frågade hon till sist.

— Ja, jag måste, svarade han. Jag reser med första tåget klockan nio.

Han reste sig upp och borstade av sina kläder, under det han skrattade litet bittert.

— Jag hittar ingen väppling idag, förklarade han. Det är tydligen inte meningen, att det skall lyckas för mig, att den lycka, jag drömt om, skall beskäras mig. Och jag hade dock hoppats . . . Nåja, jag skall göra ännu ett försök i morgon före frukosten, innan jag reser. Finner jag en då, skall jag göra ett försök. Men nu måste jag gå upp på mitt rum och packa. God natt, fröken Vide. Vi ses i morgon vid frukosten.

Nästa morgon vid den tidiga frukosten satt Ella Vide ensam vid ett bord i fjällpensionatets matsal. Några av gästerna hade redan ätit och begivit sig på vandring uppåt fjället, och de övriga lågo ännu i sina sängar. Hon hade tagit plats vid ett litet bord, där hon och ingenjören brukade sitta, sedan de blivit bekanta. Men ännu var platsen mitt emot henne ved bordet tom.

Hon satt och smulade helt tankspritt en skiva bröd, medan hon då och då kastade en blick mot dörren. Hennes ansikte hade ett på samma gång förväntansfullt och oroligt uttryck.

Nu hörde hon hastiga steg ute på grusgången och trappan, och snart såg hon den unge ingenjören komma in. Han såg ovanligt glad ut, när han med hastiga steg kom fram till henne. I handen bar han varsamt ett litet föremål. Han lade det på hennes tomma tallrik och log mot henne. Det var en fyrväppling.

— Åh, ni har funnit en! utropade hon rodnande.

— Ja, jag har funnit en till sist, svarade han glatt. Och nu har jag mod att pröva min lycka.

Han bjöde sig fram mot henne, så att han kunde se in i hennes ögon. Så fattade han hennes hand och sade:

— Fröken Vide . . . Ella . . . här kan ingen höra oss, och nu, nu måste jag fråga er om något . . . . Vill ni . . . vill du bli min hustru.

Sorgeresolution

I anledning av att det behagat härskaren över liv och död att hädankalla fru Amanda Nilsson, hustru till vår högt värderade ordensbroder John Nilsson, varder det

BESLUTAT, att föreningen Valhalla till denne vår broder samt familj uttrycker vår sympati i den stora sorg som drabbat dem genom förlusten av en huld maka och moder; samt, varde det vidare

BESLUTAT, att föreningen av aktning för den avlidnas minne draperar sin stiftelseurkund för en tid av 30 dagar, och att tillsända den efterlevande maken en kopia av denna resolution samt att införa den i föreningens protokoll och i Puget Sound Posten.

Fru Nilsson var född i Götteryds församling, Kronoborgs län år 1877 och avled i Tacoma efter en kort tids sjukdom den 14 oktober, 1932, djupt sörjd och saknad av make och barn samt en stor vänkrets.

Tacoma den 20 oktober, 1932.

Å Valhalla Ordens vägnar,
Ivar Pearson,
Gust Larson,
Robert Wassell.
Resolutionskomité.

Ella Vide ryckte hastigt till, och en blodvåg sköt upp i hennes ansikte. Men hon drog till sig sin hand och vred sig undan honom.

— Jag . . . jag kan inte, stammade hon.

— Kan ni inte . . . . ? Menar ni, att ni inte bryr er om mig alls? Jag hade trott tvärtom . . . och när jag fann fyrväpplingen så?

Hans röst hade hastigt förlorat sin glada och tillitsfulla klang. Han stod handfallen och såg ned på henne. När hon inte gav något svar, tog han ett steg tillbaka och tillade dystert:

— Då ber jag om ursäkt, att jag besvärade er. Ni har varit så vänlig emot mig under dessa dagar häruppe. Jag borde ha varit nöjd med det. Jag förstår att ni inte kan älska mig.

Då såg hon plötsligt upp på honom. Hennes ögon hade ett bedjande och olyckligt uttryck.

— Nej, det är inte det! utropade hon. Ni vet inte, vad det är, ni vet inte, att jag narrat er . . . att jag lekt med er.

— Har ni det? frågade han förvånad. Nej, det tror jag inte. Ni har varit vänlig, och jag har haft det mycket trevligt tillsammans med er.

— Jo, jo! utropade hon åter. Jag har narrat er! Jag har spelat er ett spratt! Och nu skäms jag.

Han stod tyst och betraktade henne förvånad. Hon hade också stigit upp från bordet och gav honom nu ett tecken att följa med. Han följde också efter henne, när hon gick ut ur matsalen, nedför trappan och ut i parken. Där stannade hon vid den gräsmatta, där han föregående afton legat och sökt fyrväpplingar.

— Visa mig var ni fann väpplingen! bad hon.

Han gick några steg in på gräsmattan och visade henne platsen. Hon följde efter, och när han pekat ut stället, tog hon med handen om några grässtrån och lyfte upp. En hel jordtorva följde med. Hon höll upp den framför honom.

— Vad . . . vad betyder det där? frågade han.

— Det betyder, att jag narrat er, svarade hon med nedslagna ögon. Jag visste, var det fanns en tuva med flera väpplingar. Jag skaffade hit den i går kväll, sedan ni gått in, och så skar jag ned den i marken här, så att ni skulle finna en idag på morgonen.

— Gjorde ni verkligen det, frökenu Ella? frågade han misstroget.

— Ja, jag gjorde det. Ni måste förlåta mig mitt spratt, men jag ville så gärna, att ni skulle få en fyrväppling och få det ni önskade. Men nu skäms jag över mitt tilltag. Jag inser, att det var orätt.

Han kom alldeles intill henne, henne, under det hon talade.

— Har ni någon aning om, vad jag tänkte tage mig före, om jag hittade lyckotecknet, fröken Ella? frågade han, och såg in i hennes ansikte.

— Ja, jag anade något, stammade hon. Och . . . jag vilde, att ni skulle finna tecknet och få, vad ni önskade.

— Och gissade ni rätt? fortfor han. Anade ni, att jag ämnade fria till er?

— Å, ni får inte fråga mig mer, då gör ni mig ännu mer skamsen, ropade hon och ville skynda därifrån.

Men den unge ingenjören tog genast fast henne och tryckte henne tätt intill sig.

— Du lilla äskling! viskade han. Jag hade förut upptäckt ditt spratt. När jag fann väpplingen, såg jag, att en tuva var ditsatt. Jag anade att det var du, som satt dit den, och jag blev glad. Annars kan det nog hända, att jag trots fyrväpplingen ej vågat fria till dig. Jag är ju så blyg, som du vet. Men nu, Ella, nu vet jag, vad jag ville veta, och nu har jag allt, som jag önskade få!

Verksamt medel

Två kompanichefer, greve A., omtyckt av sitt manskap, och von B., ytterst illa omtyckt på grund av sin stränghet i tjänsten, sitta och prata om allt möjligt. Slutligen frågar von B.:

— Men säg mig, hur bär du dig åt för att vid alla inspektioner få ditt kompani att klara sig så förstklassigt?

A. svarar tvekande:

— Ja — det kan jag nog inte tala om för dig, gamle vän.

— Men varför det då? Det är väl ingen hemlighet?

— Nej, visst inte, men — det är så att säga något personligt.

— Genera dig inte för mig. Du kan gott anförtro det åt en gammal vän.

— Ja, eftersom du äntligen vill veta det, så . . . Före varje uppvisning säger jag så här till mitt folk: Nu gossar, om ni inte göra ert allra bästa, så blamera ni mig, och då blir jag förflyttad och ni får kapten von B. till kompanichef. Du kan inte ana, gamle vän, vad pojkarne då ansträngа sig till det yttersta för att göra sitt bästa.

Tankspritt

På en järnvägsknutens perrong gick en gång den gamle tankspridde professor B. till synes offer för den största förtvivlan. En gammal bekant fick syn på honom och frågade deltagande hur det var fatt.

— Jo, jag har förlorat min biljett! blev svaret.

— Nå, den saken kan väl ordnas. Får jag stå till tjänst med att köpa en ny, frågade vännen.

— Ja, utbrast professorn förtvivlad, men jag kan inte erinra mig vart jag skulle resa.

— — — —

— Min farbror ä så tankspridd, sade Ernst, att när han en gång skulle stiga upp på sin cykel, föll han omkull för cykeln fanns inte där.

— Det var väl ingenting, sade Olle, min farbror är så tankspridd att han drar eld på en tändsticka för att se efter om han släckt ljuset.

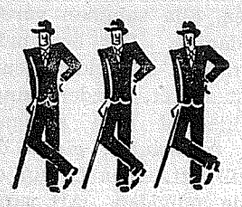

Just Like Your Car—
New Models each season
New Improvements
More Value
Performance Guaranteed
Performance Guarantted

The New
FALL SUITS
Priced as low as
$20:00
and up to $40.00
See These New Creations
before you Buy!

DICKSON BROS. CO.
1134 Pacific Ave.

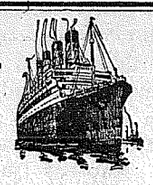

JUL-EXKURSION
till
SVERIGE
med Cunard Linjens största expressångare
BERENGARIA
26 NOVEMBER
och
14 DECEMBER
Passagerare resa via London utan extra avgift. Där göres ombyte till Nordsjö ångare, och ankomsten till hemlandet inträffar i god tid.
Om så önskas kan man resa via
PARIS och BERLIN
Dessa populära Cunard Jul Exkursioner till de skandinaviska länderna tillförsäkra passagerarne en behaglig resa i sällskap med sina egna landsmän. Den namnkunniga Cunard betjäningen och mathållningen.
Hänvänd eder omedelbart till eder lokalagent eller till
CUNARD LINE
211 Board of Trade Bldg.
PORTLAND, ORE.
208 White Building,
SEATTLE, WASH.

KANDIDATERNA VID NOVEMBER-VALET

Respektive kandidaters parti angives genom bokstäverna (R) republikansk; (L) Liberty partiet; (D) demokratiska partiet

Governor
Gellatly (R) — L. C. Hicks (L) — Martin (D)

United States Senator
Jones (R) — Frederick R. Burch (L) — Bone (D)

Representatives in Congress

First District
Miller (R) — vs. — Zioncheck (D)

Second District
Hadley (R) — vs. — Wallgren (D)

Third District
Johnson (R) — vs. — Smith (D)

Fourth District
Summers (R) — vs. — Hill (D)

Fifth District
Unopposed — vs. — Sam B. Hill (D)

Sixth District
McCutcheon (R) — Tom Martin (L) — Lloyd (D)

Lieutenant-Governor
Falknor (R) — J. Loyal Adkinson (L) — Myers (D)

Secretary of State
Hinkle (R) — Dr. C. B. Smith (L) — Hutchinson (D)

State Auditor
Clausen (R) — Harold E. Jones (L) — Yelle (D)

State Treasurer
Jones (R) — D. Rowland Finch (L) — Case (D)

Attorney General
Dunbar (R) — R. W. Watts (L) — Hamilton (D)

Land Commissioner
Savidge (R) — Ervin H. Palmer (L) — Martin (D)

Insurance Commissioner
Fishback (R) — F. B. Hemenway (L) — Sullivan (D)

Superintendent of Public Instruction
Showalter (R) — Mrs. Alfa S. Ventzke (L) — Buchanan (D)

State Senator, 25th District
Staatz (R) — R. W. Bigelow (L) — Garrett (D)

State Senator, 27th District
Davis (R) — Mark Bartlett (L) — Malstrom (D)

State Senator, 28th District
Jacobus (R) — Fred C. Lockwood (L) — Ryan (D)

State Representative, 25th District
McQuesten (R) — Ted Schroeder (L) — Herren (D)
McKinney (R) — J. W. Cook (L) — Roesli (D)

State Representative, 26th District
Barlow (R) — Alfred F. Meissner (L) — Richmond (D)
Rich (R) — M. C. Huges (L) — Smith (D)

State Representative, 27th District
Davis (R) — C. Edwards (L) — Lanz (D)
Galbraith (R) — E. Lavik (L) — Brown (D)

State Representative, 28th District
Johnson (R) — Val R. Leek (L) — Malim (D)
Raymond (R) — Harry C. Keller (L) — Johnson (D)

State Representative, 29th District
Hutchinson (R) — R. V. Elmendorf (L) — Vane (D)
Downing (R) — M. L. Walker (L) — Easterday (D)

County Commissioner, 1st District
Ostlund (R) — S. E. Chaudoin (L) — Murphy (D)

County Commissioner, 3rd District
Copeland (R) — C. E. Trombley (L) — Guthrie (D)

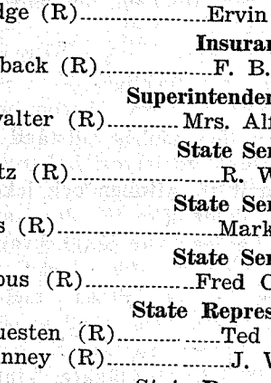

St. Louis
1306 COMMERCE ST.
Tacoma, Wash.

JENSEN'S BUTTER, EGGS & DELICATESSEN
Gammelost, getost och andra importerade skandinaviska varor.
Bay City Market, 1144 Pac. ave.

THE VALHALLA
Fountain Ice Cream and Lunch, Soft Drinks, Beer on Draught, Candies, Tobacco, Cigars, etc.
Gladt bemötande och vänlig inbjudan till våra landsmän.
Anderson & Hegglund

Gynna våra ANNONSÖRER!

Olof Bull
314 Bernice Bldg. Tacoma, Washington
UNDERVISNING PÅ VIOLIN
Elever mottagas, såväl nybörjare som mera försigkomna.

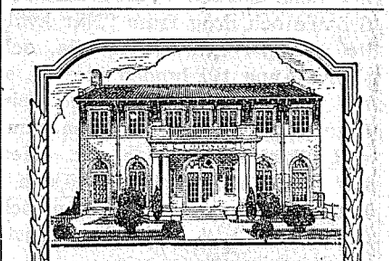

Sponsor,
Scandinavian Hour
K.V.I.

VÅR BETJÄNING
kostar ej mera än behovet påkallar. Familjen bestämmer själv enligt egen önskan. Ni erhålla fördelen av vår mångåriga erfarenhet samt finaste utstyrsel till lägsta pris.
C. O. LYNN CO.
MORTUARY
Distinctive Funeral Service
Phone Main 7745
717 TACOMA AVE.

The Sunset Home
¶ Located in the center of the beautiful city of Eugene, Oregon, with good water and climate.
¶ Christian Home for elderly people of all nationalities by month, year or for life.
¶ First class accommodations . . . steam heat, electric lights, hot and cold running water, board, room, laundry and nursing for one dollar a day and up.
¶ Private rooms for single persons, apartments with private baths for families.
Eugene, Oregon.
For information address
R. BOGSTAD, Sup't
172 12th Ave. W.,
Eugene, Oregon.

VASA HOTEL
TACOMAS SKANDINAVISKE HOTEL
1330½ Pacific Ave.

TEATER-NYTT
Sponsor, Scandinavian Hour, K.V.I.
BLUE MOUSE
Now Playing—
Wm. Powell & Kay Francis
in
"ONE WAY PASSAGE"
—25c ANY DAY ANY TIME—
FOX RIALTO
Now playing:
Richard Dix in
"HELL'S HIGHWAY"
BROADWAY
Edw. G. Robinson and Zita Johann
in
"TIGER SHARK"