Puget Sound Posten

40:DE ÅRG. TACOMA, WASH., FREDAG Den 13 MARS, 1931 NO. 11

SCANDINAVIAN PIONEER KLUBBENS VINTERMÖTE

Scandinavian Pioneer Club höll sitt halvårs- och vintermöte i söndags eftermiddag i Valhalla hall. Över 200 pionierer — svenskar, norrmän och danskar — deltogo samstämmigt i fästligheten. Det var en trevlig samling av gamla vänner, som i den allt mer och mer bortdvindlande kretsen, återupplivade gamla minnen och i glad stämning firade en dag tillsammans. I hjärtliga ordalag hälsade president Erickson alla välkomna, varpå ordet förklarades fritt, och flera av de närvarande uppträdde och relaterade intressanta minnen från framflydda dar. Aftonens högtidstal hölls av Mr. Kidkebo, som på ett fängslande sätt berättade om sina upplevelser under sin nyligen företagna visit i de nordiska länderna.

FRANK EKBERG,
Klubbens nyvalde ordförande.

Pionier mötet startade vid 2-tiden på eftermiddagen, då det serverades lunch. Programet under eftermiddagen utgjordes av tal och fortgick till vid 8-tiden då det bjöds på en delikat supé. Under aftonens lopp förrättades även tjänstemannaval, därvid Frank Ekberg utsågs till ordförande, Charles Evans till vice ordförande och Mrs. E. V. Nelson återvaldes till sekreterare.

Representanthusets äldste medlem död

Kongressman Henry Allen Cooper från Wisconsin avled förra söndagen i Washington, D. C., i en ålder av 80 år. Han var representanthusets äldsta medlem och innehade jämväl rekordet beträffande tjänsteår, i det att han valdes till kongressen 1893 och varje gång sedan dess blivit omvald.

Seger för förbudet i staten Ohio

Ohios statslegislatur har förkastat ett förslag om upphävandet av statens förbudslag.

Norska armeen får politisk befälhavare

Regeringsvänlig överste befordras hastigt. — Stort uppseende

En politisk händelse som saknar sitt motstycke under den senaste mannaåldern i Norge, består däri, att regeringen den 6 febr. utnämnt överste Kristian Laake till chef för generalstaben och kommenderande general. Utnämningen har väckt det största uppseende icke endast bland landets officerare, utan även hos den politiskt intresserade allmänheten. Vid utnämningen har regeringen förbigått samtliga generaler och en stor del överstar, sammanlagt över femton militära dignitärer, vilka borde haft klart företräde till posten. Den konsrevativa pressen anser överste Laakes utnämnande vara den mest ohöljda politiska befordran som ägt rum i Norge under det senaste halvseklet.

Laake är nämligen en av vänsterpartiets aktiva politiker och har såsom militär sakkunnig assisterat försvarsministern och regeringen vid utarbetandet av det senaste och i militära kretsar föga populära härorganisationsförslaget, vilket innebär en ganska avsevärd nedskärning av krigsmakten. Inom konservativa kretsar anser man att utnämningen företagits för att kasta ett sken av auktoritet över denna nedrustningsplan. De två tidigare kommenderande generalerna ha på ett otvetydigt sätt sagt sin mening om planen, och Laake är den enda högre officer som givit den sitt gillande. Den nya kommenderande generalen är 56 år gammal.

EN DIFTERI-HÄRJAD ALASKA-BY RÄDDAD

Den bekante aeronauten Joe Crosson tillkommer utmärkelsen att hava räddat ett mångtal människoliv i byn Point Barrow i nordligaste Alaskas ödemarker. En difteri-epidemi hade utbrutit och ett flertal av byns cirka 200 innevånare voro angripna. Ett trängande bud om snar hjälp sändes till Fairfax, och utrustad med ett förråd "anti-toxin" anträdde Crosson färden dit i sitt aeroplan. Han tillryggalade den 450 mil långa sträckan på 5 timmar och 20 minuter. Med hundkoppel, det eljest enda tillgängliga fortskaffningsmedlet, skulle det erfordrats två månaders tid.

Det rapporteras att fyra eller fem personer avlidit, innan Crosson anlände, men att epidemien hämmats, så snart de insjuknade blevo i tillfälle att använda medicinen.

SVERIGE I DAG

"Sweden 1930," en ypperlig film, kommer till Tacoma någon dag i början av april, under Vasa Ordens auspicier.

Sedan några månader tillbaka har i alla större svenskcentra i de östra staterna visats en från Svensk Filmindustri i Stockholm utgången filmkrönika vid namn "Sweden 1930," vilken av pressuttalanden att döma är en produktion av utomordentligt värde och intresse. Filmen upptager en resumé av "vad som i riket under året tilldragit," som det brukar lyda i trontalet, ett bildreportage av omväxlande innehåll från hela Svea rike under 1930 och senare delen av 1929. Den ofta framkastade anmärkningen mot svenska filmer, som tidigare visats här ute, att de endast behandla gammalmodiga motiv, förlorar sin udd inför denna bildserie, som endast behandlar det moderna Sverige.

I sin rika omväxling innehåller det nästan två och en halv timme långa filmprogrammet någonting av alldeles speciellt intresse för varje svensk.

Det länder Vasa orden till heder, att den på detta effektiva sätt vill bidraga till att stärka banden mellan oss och svenskarna i Sverige, samtidigt som den bereder oss ett välbehövligt ombyte i filmdieten.

Why This Depression?

Av PROFESSOR P. J. BARDON
(Pacific Lutheran College, Parkland, Wash.)

Professor P. J. Bardon vid Pacific Lutheran College i Parkland, har hållit en serie föredrag över ämnet "Why This Depression?" Dessa föredrag hava följts med stort intresse, och när nu Prof. Bardon välvilligt tillmötesgått oss med originalmanuskriptet skynda vi att återgiva avhandlingen för våra läsare. Vi trycka artikelserien på originalspråket.—Red.

The first "panic" in our history extended through the years 1764—1769, and the colonists attributed all the depression to the Sugar Act of 1764. Again the year 1783 saw the beginning of "bad times"—such a panic as often follows war. Then the disastrous embargo of 1807—1809, which is considered the one great failure in Jefferson's career, caused great distress in America. Then just ten years later, 1819, the United States was in the grip of another of our periodic "panics"—an aftermath of the war of 1812. It is interesting to note, in passing, that for a generation before the war, the great planters had been declining in wealth. The farmers troubles of today are not of recent origin; they were noticeable before the close of the 18th century. Neither Washington nor Jefferson had been able in their later years to make their plantations really pay so as to support their style of living. Madison and Monroe were both in reduced circumstances before their deaths—and in 1829 Jefferson's beautiful home, Monticello, with two hundred acres of land, sold at $2500. But there was one out-let, the door that opened toward the free land of the West. "Old America seems to be beraking up and moving westward," wrote a European observer, himself seeking a home in the West.

Then, again, in 1833, in the midst of a prosperous year, a short, sharp panic followed, a purely artificial panic, manufactured heartlessly by the money power. The harvest was abundant; but the lack of the usual credit was felt cruelly in the South and West.

Three years after this artificial panic, natural causes, a discussion of which we cannot enter into in this paper, brought on a real panic like that of 1819. In May, 1837, every bank in the country suspended specie payment, and great numbers closed their doors. Gold and silver went into hiding, and bank paper depreciated in fantastic and varying degrees in the country, but everywhere ruinously merchants failed; factories closed down; farm and city homes were lost on mortgages; unemployed thousands faced starvation. The Labor movement was crushed out. Normal conditions were not restored for five years.

Again in 1857, principally, perhaps, because of reckless banking, came another "panic" due, like that of 1837, to speculation, wild inflation of credit, and premature investment of borrowed capital in enterprices that could give no immediate return. This time, however, the country recovered quickly from the disorder.

In 1873 came another of our periodic "panics" caused by overinvestment, this time especially in Western railroads. Railroad presidents explained it as due to over-investments, so the "panic" of 73 was usually known as a "railroad panic." The corruption rampant throughout country at this period is almost beyond description.

Twenty years later a periodic crisis, due once more to overinvestment on credit, seems to have been about due. It was hastened by wide-spread distrust of the currency and by uncertainty as to future action by Congress. Discussing this period, West says in his history The American People p. 551:

"The 'business age' after the Civil War saw wealth multiply enormously; but that wealth became more and more concentrated in a few hands, those hands more and more dominated politics."

"The old forms of popular government were untouched; but the people had let real mastery in city, state, and nation slip to a narrow plutocracy, which made the "representatives" of the public its private errand boys."

America is rich but too many Americans are poor. And this modern poverty is harder to bear than that of Colonial times because it seems less necessary."

"Between 1860 and 1900 the ratio of wealth to population was increased fourfold, but the average workman was not four times better off. According to the investigation of the U. S. Bureau of Labor, he was only one-fourth better off; while at least a fifth of the population was reduced to poverty that endangered health and decency. Nine tenths of the increased wealth had been grasped by far less than one tenth the people."

In 1893 the crash came. Creditors began to insist on payments in gold. Nearly six hundred banks closed their doors, and more than fifteen thousand firms went to the wall, with losses amounting to a third of a billion. President Cleveland had to increase the national debt by selling bonds, or the gold reserve in the treasury would have vanished. Industry was prostrate as at no previous panic. Farmers lost their homes, and the improvements of years, on small mortgages. Cities were thronged with hundreds of thousands of unemployed and desperate men. Every large place had its "soup kitchen," and many towns for the first time in America, opened "relief work," to provide the starving with employment.

In October, 1907, the Knickerbocker Trust Company in New York failed, from speculation and dishonest management, and brought down with it a group of banks supposed to be strong. This began the "panic of 1907." Wall Street, and "Big Business" generally attributed the panic to "Theodore the Meddler," who, they asserted, had destroyed public confidence by his attack upon the commercial interests. Many reformers, on the other hand, claimed that Big Business had, "manufactured" the panic, so as to intimidate the President and other reformers into keeping hands off.

The closing two years of Wilson's term were a period of reaction. In that period of great need, little constructive legislation was secured. The like remained true during the Harding administration. The republicans had overwhelming majorities in Congress; but they were bewildered by the completeness of their victory—which they had won without promising any constructive problem, but merely by negative criticism of "Wilson's

(Cont'd on page 6)

ÖDELÄGGANDE STORMAR OCH JORDSKALV

Elementen spredo död och förödelse de första dagarne i veckan över vitt skilda trakter i världen; i följd av storm och jordskalv omkommo 166 personer.

Jordbävning hemsökte Balkan staterna. I Förenta Staterna krävde häftiga rägn- och snöstormar flera människoliv och förstörde egendom till million dollars värde på atlantiska kusten och i en del av mellanstaterna, isynnerhet Kentucky, Kansas och Tennessee.

Även rasade stormen våldsamt fram över östra Europa och höga tidevågor anställde stor förödelse i de engelska och franska kuststäderna.

Svenskfödd spion arresterad i New York

Vid en razzia härom dagen i New York efter ryska kommunister och sovjetagenter lyckades polisen infånga bland andra en viss Wladimir Oleg Eklindh, vilken är av svensk härkomst. Han är nämligen född i dåvarande Petersburg 1855 av svenska föräldrar, vilka tidigt flyttat över till Ryssland och där förvärvat medborgarskap. Vid revolutionen häktades hela familjen, men släpptes senare, och Eklindh junior gick i Sovjets tjänst. Under de gångna åren har han tildelats allehanda propagandauppdrag. Han har sålunda flera gånger sänts till Kina under inbördeskriget som något slags rapportör mellan folkkommissarien för utrikes ärenden och Sovjets hemliga agent Borodin.

När Eklindh häktades av New York-polisen företedde han falska papper, som utvisade att han vore amerikanske medborgaren Wilbur Smith från Boston, köpman till professionen och en fullt lojal amerikansk undersåte. Polisen var först nära att släppa honom, men man hade av vissa anledningar fattat misstankar och beslöt att närmare undersöka förhållandet. Det befanns då att det visserligen existerade en person i Boston med det uppgivna namnet, men just denne person hadde några veckor tidigare förlorat sitt pass under en tågresa.

Eklindhs identitet fastställes därigenom att han under kriget blev sänd till U. S. A. i ett hemligt uppdrag, men då arresterades och utvisades samt transporterades hem till Ryssland. Han blev vid detta tillfälle fotograferad, vägd och mätt samt signalementsregistrerad i vanlig ordning.

Hos Eklindh anträffades anvisning på ett bankfack i ett av de större bankinstituten, och vid undersökning av detsamma fann man dollarsedlar för flera hundra tusen. Allesammans befunnos dock vid närmare detaljgranskning vara förfälskade. Varifrån de falska dollarsedlarna härstamma vägrade Eklindh att meddela, men man antager på grund av vissa i Eklindhs gömmor påträffade anteckningar att det finns en stor fabrik för framställning av falska dollarsedlar någonstans här i landet.

Massor av ryskt guld till Tyskland

Ett järnvägståg förde nyligen 29,000 ton guld från Ryssland till Berlin. Den fjärde sändningen i ordningen, uppgives det. Det skall användas till etablering av kredit i samband med inköp av tyska varor.

HUR GRETA GUSTAFSON BLEV GRETA GARBO

(Greta Garbo fyllde nyligen 25 år och firade samtidigt 10 års jubileum som filmskådespelerska. Här berättas om lilla Greta, som blev stor.)

GRETA GARBO

På gammaldags, höggavlade hus i södra Sverige lär man nu och då se en stork vid sitt stora, klumpiga bo, liksom försänkt i djupsinnigt grubblande, kanske om var han näst skall slå ned. Det var ju i norden historien om storkbesök och skorstenar fick sitt upphov. Hans Christian Andersen skrev äventyren om storkens besök, grundade på folksägner.

Och — för att använda den gamla vackra sagan — en dag i september 1905 lyfte en stork vingen och flög från sitt rede till Stockholm, varest han i skorstenen hos en viss småhandlare Sven Gustafsson släppte ett litet bylte. Det visade sig att byltet innehöll ett flickebarn. Och när det lilla byltet öppnades upplät allas vår Greta sin röst för första gången.

Greta Gustafsson — hon blev icke Greta Garbo förrän vid sjutton års ålder — tillbringade barndomen i hemmet i Stockholm tillsammans med föräldrarna, en broder och en syster. Hon gick i skolan som andra barn, lärde sig läsa och skriva, avskydde geografi, hatade historia och drömde på lediga stunder om en dag då hon skulle lägga världen för sina fötter. Hon minnes icke mycket från den tidigaste barndomen, annat än skolan och det gamla hemmet i Blekingegatan 32.

Hon var fjorton år gammal och gick ännu i skolan då den första tragedien i hennes liv inträffade. Hennes far dog. Den lilla familjen stod medellös. Hon hade redan då börjat drömma om lycka på scenen, och stod ofta vid sceningången vid Södra Teatern för att få en glimt av skådespelarne. En gång fick hon se Lars Hanson och hans vackra fru, Karin Molander, på gatan. Hon fick också se Victor Sjöström bakom kulisserna en gång när hon smugit sig in. Det var icke så många år efteråt när hon med Lars Hanson som medspelande uppträdde i "Den gudomliga kvinnan," och Sjöström var hennes regissör. Men vi gå händelserna i förväg.

Gretas far dog, som sagt, och det betydde att hon måste upphöra med skolgången. Efter att hava försökt sig på litet av varje fick hon plats i hattavdelningen i Bergströms stora magasin. Hon blev snart en mästarinna i konsten att sälja damhattar. Artistiskt anlagd som hon var, utförde hon ofta teckningar till nya hattmodeller, och det dröjde inte länge förrän hon var den främsta expeditrisen i affären. Men helt nöjd var hon icke. Hon tänkte på och drömde alltjämt om teatern, på den hemlighetsfulla dörren som ledde till scenen.

Reklamchefen i firman kom en dag in i hattavdelningen. Det

(Forts. sid. 6)

SVERIGE-NYHETER

Senaste Radio-Nytt

(Ur "Nordstjernan"

Metodistkonferens i Västervik

Stockholm, 3 mars. — Metodistkyrkans stora konferens i Västervik d. 7—13 juli kommer att ledas av biskopen för Nordeuropa Wade. I konferensen komma att deltaga metodister från Sverige, Amerika, England, Tyskland och Danmark.

* * *

Förskingring

Skänninge, 3 mars. — Skänninge stadsfullmäktige har vägrat stadens fattigvårdstsyrelse ansvarsfrihet till följd av att dess ordförande, handlanden Tengdelius, förskingrat inalles 10,700 kronor.

* * *

Förre tyske riksbankschefen i Stockholm

Stockholm, 3 mars. — Förre tyske riksbankschefen Schacht är för närvarande på besök i Stockholm. Han höll föredrag här i tisdags och förklarade bland annat, att de tyska skadeståndsbetalningarna måste inställas för att möjliggöra sanering av det internationella ekonomiska livet. Däremot var det icke tal om att Tyskland skulle inställa sina privata skuldbetalningar.

* * *

Nytt förlovningsrykte

Stockholm, 3 mars. — Från London har kommit uppgift om förestående förlovning mellan prins Sigvard och italienska prinsessan Maria. På vederbörligt håll i Stockholm förklarar man sig emellertid obekant med ryktet. Prinsen befinner sig för närvarande på resa i Algeriet.

* * *

Nordiska kompaniets fjolårsvinst

Stockholm, 1 mars. — Nordiska kompaniets fjolårsvinst uppgick till 2,53 millioner kronor. Utdelningen blir oförändrad, sex procent på preferensaktierna och sju procent på stamaktierna.

* * *

Understöd åt sockerindustrin

Stockholm, 1 mars. — Riksdagens båda kamrar biföllo i lördags regeringens proposition om sockersubvention med 3.8 millioner kronor.

* * *

Grängesbergsbolagets malmskeppning

Stockholm, 2 mars. — Grängesbergsbolagets malmskeppning under februari uppgick till 306,000 ton mot 363,000 under januari och 646,000 ton under februari i fjol.

* * *

Anonym donation till Göteborgs högskola

Göteborg den 1 mars. — Göteborgs högskola har av en anonym gynnare fått mottaga 200,000 kronor för inrättande av en personlig professur i botanik för professor Skottsberg.

* * *

Svår snöstorm i södra Sverige

Malmö, 2 mars. — En svår snöstorm rasade på söndagsnatten och söndagen över Skåne, Blekinge, Småland och stora delar av Danmark. Trafiken var flerstädes lamslagen med tåg och bilar fastsittande i de meterhöga drivorna. Även telegraf- och telefonledningarne på många håll förstörda. Förbindelserna med Öland voro helt avbrutna. Det var den värsta snöstorm, som rasat på många decennier. Flera mässfall förekommo på söndagen till följd av ovädret.

* * *

Hitler och Goebbels förbjudna att tala i Sverige

Stockholm, 1 mars. — Polisen har vägrat tillstånd för Adolph Hitler, ledaren av Tysklands fascister, och dr. Joseph Goebbels, chefen för Berlins fascister, att hålla några anföranden vid möten, arrangerade av deras svenska beundrare.

* * *

Nytt stort bankbolag

Stockholm, 1 mars. — Skandinaviska Kreditaktiebolaget och Stockholms Enskilda Bank ha bildat ett nytt bolag med tio millioner kronors minimikapital för handel med värdepapper företrädesvis obligationer. Huvudsyftet är att fastare organisera marknaden för utländska obligationer i Sverige.

* * *

Nationalgåva till prins Carl

Stockholm, 1 mars. — Röda Korsets överstyrelse överlämnade till prins Carl på hans sjuttioårsdag på fredagen en nationalgåva på 215,000 kronor.

* * *

Röda dagen i Sverige stillsam

Stockholm, 1 mars. — Sillenkommunisternas demonstration på Röda dagen i Stockholm försiggick i all stillhet och föranledde inga ingripanden från polisens sida. Även i övriga delar av landet avlöpte demonstrationerna relativt störningsfritt. I Luleå skingrades demonstranterna av polisen, varjämte en person anhölls. Demonstrationer även å alla större platser i olika delar av Europa ägde rum utan allvarligare s a m m a nstötningar med undantag av Leipzig, där fyra demonstranter dödades.

"Say It With Flowers"
A. A. HINZ
Florist
Main 5655 So. K & 7th St.

Minimumkostnad att börja beräkningen med
$75
Moderata priser för begravningar
Vårt minimumpris betäcker omkostnaderna för avhämtning av liket, beredning av detsamma med största omsorg, alla arrangemang för begravningen, kista med klädesöverdrag, en yttre låda samt hyra för likvagn.

BINYON OPTICAL CO
LITE-FIT
Var rädd om ögonen!
Anlita vår sakkunskap. Om Ni är oviss om behovet av glasögon, kunna vi giva tillförlitligt råd härom. Undersökningen är kostnadsfri.
VI TALA SVENSKA
920 Broadway

Norsk motorgaleas till botten i Öresund

Hälsingborg, 28 febr. — Den norska motorgaleasen Haabet fr. Hasle stötte i onsdags morse på grund i Kämpingebukten och sjönk omedelbart. De ombordvarande räddade sig i livbåten.

* * *

Danske författaren Andersen Nexö föreslagen till Nobelpris

Stockholm, 28 febr. — Danske författaren M a r t i n Andersen Nexö har hos Svenska Akademien föreslagits såsom Nobelpristagare i litteratur. Förslaget har framställts av ett stort antal tyska folkbibliotek och folkhögskoleföreningar.

* * *

Nyutnämnd professor

Lund den 28 febr. — Docenten vid Lunds universitet ustaf Åkerman har utnämnts till professor i nationalekonomi och sociologi vid Göteborgs högskola.

* * *

Vinst och utdelning

Stockholm, 2 8febr. — Svenska Ackumulatoraktiebolaget har beslutat en oförändrad utdelning av 20 procent på preferensaktierna och tolv på stamaktierna.

STOCKHOLM

En konvention mellan Sverige, Danmark, Finland, Island och Norge, innehållande internationellt privaträttsliga bestämmelser om äktenskap, adoption och förmyndarskap, har den 6 febr. undertecknats i utrikesdepartementet av ministern för utrikes ärenden och vederbörande staters ackrediterade sändebud.

Italiensk lektor vid Stockholms högskola. Italienska staten har ställt till Stockholms högskolas förfogande ett lektorat i italienska språket. Till innehavare av lektoratet har utsetts Libero Docente presso le R. Universita d'Italia, Vittorio Santoli.

* * *

GÖTEBORG

Till föreståndarinna vid Majornas elementarläroverk för flickor efter fröken Anna Sivard utsågs härom dagen fröken Ingrid Larsson, Göteborg. Hon tillträder befattningen 1 juli. Fröken Larsson avlade år 1911 studentexamen vid det med Ludebeckska skolan förenade Göteborgs gymnasium för flickor, fortsatte sina studier vid Göteborgs högskola, där hon 1915 blev fil. mag. samt har sedan 1916 tjänstgjort vid Rudebeckska skolan.

* * *

BLEKINGE LÄN

Enligt muntligt testamente lär kvarlåtenskapen efter f. d. tapetseraremästaren Byberg, uppgående till cirka 43,000 kronor, tillfalla fattigvården i Karlshamn.

Blekinge fritt från mulsjuka. Länstsyrelsen har den 9 febr. förklarat lantbrukaren Oscar Persons gårdar i Randala socken fria från smitta av mul- och klövsjuka. Därmed är länet i sin helhet fritt från sjukdomen.

* * *

BOHUS LÄN

Kyrkoherdeval ägde den 8 febr. rum i Kville, Bottna, Svenneby och Fjällbacka pastorat, varvid komminister Gunnar Norrman i Seglora valdes med 529 röster.

Utsträckt förbud mot skarpsillfiske. Fiskare från Orusts östra härad, Lane och Inlands Fräkne härader ha efter möte i Slussen ingått till K. B. med begäran om förbud mot skarpsillfiske även under maj, juni och juli månader för de s. k. innerfjordarna från Stenungsund till Nordströmmarna.

Jordbrukardag i Lysekil. Vid den nyligen i Lysekil anordnade jordbrukardagen förekom bl. a. föredrag av jordbrukskonsulenten Folke Jonasson, Uddevalla. Efter en stunds diskussion uttalade sig mötet för anläggandet av ett andelsmejeri, som skulle omfatta Stångenäs, Tunge och Sörbygdens härader, sedan Sotenäs' närad uttalat sig för ett eget mejeri i Hunnebostrand.

* * *

ELVSBORGS LÄN

Hjälp åt arbetslösa. Stadsfullmäktige i Borås beslöto den 12 februari anslå 30,000 kr. till särskilda vinterarbeten åt arbetslösa samt 6,000 kronor till bespisning av arbetslösa, till vilka matpoletter skola utdelas.

Vid kyrkoherdeval den 15 febr. i Kungsäters pastorat valdes den i andra förslagsrummet uppförde komministern i Kungsäter, G. Bergström.

Ny marknadsplats i Vänersborg. Stadsfullmäktige i Vänersborg ha beslutat att låta iordningställa en kreatursmarknadsplats på Lilla Vassbotten för en beräknad kostnad av 1,300 kr. Förutom järnräcke för djurens uppställande erfordras intet annat än påfyllning och avjämning av marken.

* * *

GEVLEBORGS LÄN

Älghagen köpes av kronan. O. J. Lethander i Storvik och C. G. Bjurling i Storgölen ha till kronan erbjudit köp av egendomen Älghagen i Ovansjö. Taxeringsvärdet är 18,500 kr. K. m:t har beslutat att kronan skall köpa egendom för 18,000 kr. Köpeskillingen skall utgå är fonden till inköp av skogbärande eller till skogsbörd tjänlig mark.

De båda gamla fingo följas åt i graven. Härom dagen avled i Vall, Storvik, hustrun till gårdsägare J. Hammarberg i en ålder av omkring 88 år. Samtidigt insjuknade även mannen i lunginflammation och från början var det klart, att även han skulle sluta sitt liv, varför hustruns begravning uppsköts. Efter några dagar dog också mannen i den höga åldern av nära 90 år. De båda makarna begrovos å Ovansjö kyrkogård.

* * *

GOTLANDS LÄN

Gotlands betodlare begära fjolårets betpris. Gotlands betodlareförening har, efter diskussion angående årets betodling enat sig om ett uttalande, att de gotländska betodlarna ej kunna odla betor i år för lägre pris än förra året. Detta uttalande skulle tillställas de gotländska riksdagsmännen.

* * *

HALLANDS LÄN

Nytt vägföretag. Faurås härads väghållningsskyldige höllo den 11 febr. sammanträde i Falkenberg. Sammanträdet bevistades av landshövding A. Mörner. Beslut fattades därvid om att den s. k. Strandvägen skall omläggas så, att den kommer att utgöra den stora genomfartsvägen mellan Göteborg och Malmö hädanefter. Vidare beslöts, att så snart statsmedel erhållos ombygga vägen Himle härads gräns—Skogstorp i Stafsinge för en beräknad kostnad av c:a 250.000.

Vid kyrkoherdeval i Östra Karups och Skummeslövs pastorat den 15 febr. valdes den i andra förslagsrummet uppförde kyrkoherden i Vittskövle, Sigfrid Norborg, med 473 röster.

Handlanden N. L. Larsson i Öringe, Veinge, anträffades måndagsmorgonen den 8 febr. liggande död med ett krossår i tinningen på vägen icke långt från sitt hem. Han hade på söndagskvällen besökt några grannar, men sedan ej hörts av, varför skallgång anställdes. Det antages, att Larsson snavat och slagit sig samt sedan frusit ihjäl. Han var något över 60 år gammal.

* * *

JÖNKÖPINGS LÄN

Aneby cementgjuteri får stor beställning. Telegrafstyrelsen har genom entreprenad antagit fabrikör Andolf Hertzman. Aneby cementgjuteri, till leverantör av erforderliga cementarbeten för rikskabeln å sträckorna Nässjö—Jönköping och Nässjö—Elmhult. För tillverkning av samtliga arbeten åtgå bl. a. omkring 70,000 kg. cement och 15,000 kg. järn. År 1929 hade Anby cementgjuteri en liknande leverans för rikskabeln å sträckan Norrköping—Nässjö.

Ramkvilla kyrka åter i bruk. Efter en omfattande restaurering har den gamla kulturhistoriskt intressanta kyrkan i Ramkvilla socken nu åter tagits i bruk. En del av den utgör resten av det medeltida templet. Bland de värdefulla konst- och kulturhistoriska lämningarna från forna tider äro en del intressanta takmålningar.

* * *

KALMAR LÄN

Ett sorgligt uppträde, som resulterade i att en av de agerande, sadelmakaren P. G. Almér, avled, inträffade den 10 febr. i Trekanten. Almér hade besökt Trekantens järnvägsstation och på hemvägen observerat en efter honom kommande ung lantbrukareson, Einar Olsson. Almér vände sig då om och gick mannen till mötes samt tog honom i kragen. Olsson försvarade sig och båda föllo omkull. De fortsatte sedan vägen framåt in på en gård i närheten, där Almér föll baklänges och i fallet drog den andre med sig. Gårdens ägare, som åsett uppträdet, gick fram till platsen, och reste upp Almér i sittande ställning, men denne drog då endast några rosslande andetag. Uppträdet var följden av gammalt groll, som i sin tur hade sin grund i en gammal fordran, om vilken de förut varit i krakel. Olsson har försatts på fri fot. Obduktion kommer att företagas. Almér var i 60-årsåldern och efterlämnar som närmast sörjande hustru och dotter.

* * *

KOPPARBERGS LÄN

I Aspeboda medeltidskyrka har i dagarna påbörjats en del restaureringsarbeten. Därvid bröt man upp golvet och påträffade under detsamma ett flertal murade gravkamrar med delvis sönderfallna kistor. I en kammare på sidan om altaret påträffades ett balsamerat kvinnolik, och man har framkastat den förmodan, att man här står inför kvarlevorna efter Måns Nilsson Svinhuvuds på 1500-talet avlidna maka. Måns Nilsson i Aspeboda spelade en ganska framträdande roll i Dalarna under Gustaf Vasas tid såväl vid hans vandringar före befrielsekriget som under hans senare mellanhavande med dalkarlarna.

Åttioåringen får ingen nåd. K. m:t har avslagit en förnyad nådeansökan av 80-årige Karl Ludvig Granlund från Grangärde, som genom utslag av Svea hovrätt den 23 januari 1917 dömdes till livstids fängelse för två mord, dels å hemmansägaren Per Johan Hedberg-Sköld från Mässan, som han en dag i juli 1916 dödade med ett gevärskott, och dels å arbetaren Per Johan Berglund från Norhyttan, som han år 1901 likaledes nedskjutit med ett gevär. Målet rörande sistnämnda mord lämnades i brist på full bevisning till framtiden, och först år 1916 då han på nytt åtalades för mord, erkände han även mordet å Berglund.

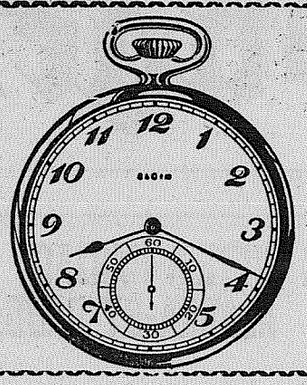
K. Andersen
URMAKARE
Förstklassigt arbete garanteras
MODERATA PRISER
1125 Tacoma Avenue

P. Veborg
JEWELER
1147 Broadway
Fullt lager av
Ur, Klockor, Ringar och Diamanter
Lagning av ur och klockor, samt
Guldsmedsarbete

TACOMA TITLE CO.
ALMIN L. SWANSON
Pres. och Mgr.
"Abstracts of Title" och "Title Insurance"
Main 2331 Bankers Trust Bldg.

JOHN HEDBERGS
Skomakareverkstad
508½ So. 11th St.
har prima utrustning för skoreparering. Full tillfredsställelse garanteras och vi stå gerna vänner och gynnare till tjänst vid behov av något i skodonsväg.

J. M. ARNTSON
Skandinavisk advokat
Praktiserar inför alla rätter
MAIN 5402
PUGET SOUND BANK BLDG.

SVENSKA VICEKONSULATET
I SEATTLE
209 White Building
omfattande staterna Washington och Idaho hålles öppet alla helgfria dagar. Arvsutredningar utföras, fullmakter och andra avhandlingar utfärdas och legaliseras. Personer, som önska erhålla pass, böra inlämna ansökan därom minst 10 dagar före avresan. Tel. Main 5640.

KARL A. ANDERSON
Sheet Metal Works
MUELLER FURNACES
De bästa i marknaden.
613 St. Helens Ave. Main 5900

OLYMPIC BRANCH STORE
Ice Cream in brick or bulk i stort urval.
Vi tillverka färsk konfektyr och karameller dagligen.
L. JOHNSON, Mgr.
1109 So. K St. Main 3410

BAY CITY MARKET
J. A. JOHNSON
Wholesale and Retail
Fresh and Smoked Meats
Ship us your Veal and Hogs
144-46 Pacific Ave. Tacoma

Importerade Fiskvaror
samt alla sorters
Färsk, Salt och Rökt Fisk
Till mycket rimliga priser.
NORTHERN FISH CO.
15de och Dock Sts. Tacoma

SVERIGE-NYHETER

KRISTIANSTADS LÄN

Sensationellt utslag i barnuppfostringsmål. N:a Åsbo häradsrätt i Klippan avkunnade den 9 febr. utslag i det tidigare omtalade intressanta barnuppfostringsmålet, i vilket det för rätten gällde att avgöra, huruvida mannen i målet var fader till kvinnans tvillingbarn Per Ola och Anna Stina. Barnen hade fötts under hemskillnad; äktenskapet bestod alltså fortfarande. Mannen begärde, att rätten skulle förklara att tvillingarna icke fötts inom äktenskapet. Han påstod, att han icke kunde vara fader till tvillingarna, ja, att han över huvud taget ej träffat sin hustru efter hemskillnaden. Kvinnan påstod motsatsen. Båda makarna hade erbjudit edgång och beredvilligt underkastat sig blodprov. Profesor Erik Wolff förklarade efter undersökningen av blodproven, att mannen icke kunde vara fader till Anna Stina. Däremot ansåg professor Wolff med hänsyn till den utförda blodprovundersökningen det icke absolut uteslutet, att mannen kunde vara fader till Anna Stinas tvillingbror Per Ola. Rätten har nu i det meddelade utslaget förklarat, att mannen kan vara fader endast till det ena tvillingbarnet, nämligen Per Ola.

Ett självmordsdrama utspelades den 8 febr. i Charlottenborgs egnahemsområde i norra Åsums socken, i det jordbruksarbetaren Per Jönsson efter att först ha drivit ut sin familj från hemmet låste in sig och tände på huset samt berövade sig livet genom att hänga sig. Platsens fjärdingsman bröt sig in i huset och fick ut Jönssons kropp. Huset, som nedbrann till grunden, var försäkrat för 4,000 kr. Per Jönsson har tidigare uttalat sig hotfullt mot familjen. Han var i 55-årsåldern och efterlämnar hustru och åtta barn.

* * *

KRONOBERGS LÄN

Nytt bolag övertar Elme glasbruk. Ett nytt bolag har nu arrenderat Elme gamla glasbruk i Älmhult. Driften, som legat nere sedan mitten av december, kommer att igångsättas inom kort med en arbetsstyrka av cirka 125 man. Det nya företagets chef är disponent S. Hammarling.

* * *

MALMÖHUS LÄN

Förgiftad av gaser från bilmotorn. Handlanden K. A. Andersson i Nordanå, Görlövs socken, har anträffats död i sitt garage tydligen förgiftad av avloppsgaser från motorn, som var i gång då han anträffades. Han var född 1879 och efterlämnar hustru och barn.

Änka med 5 barn gifter sig med understödstagare. En tragikomisk historia har utspelats i Landskrona. En 53-årig understödstagare, som icke kan försörja sig själv har tagit ut lysning att ingå äktenskap. Och den tilltänkta bruden för intet annat med sig i boet än fem minderåriga barn. Genom giftermålet erhålla emellertid änkan och barnen hemortsrätt i Landskrona, och sedan blir det stadens fattigvård, som får vidkännas försörjningen av f. d. änkan och barnen med omkring 100 kr. i månaden.

* * *

NORRBOTTENS LÄN

En ny industri har uppstått i Törefors, i det att den nyanlagda jonitefabriken i det närmaste står färdig för tillverkning av isoleringsmassa. Fabriken beräknas kunna igångsättas i mars månad och bereda arbete åt cirka 50 arbetare inomhus.

* * *

UPSALA LÄN

För olaga brännvinstillverkning har arbetaren K. A. Jansson, Vendel, av Örbyhustinget dömts till två månaders fängelse. Han skall även tillsammans med tre medhjälpare, som fingo bötestraff, utge 1,326 kr. i tillverkningsskatt. För samma förseelse dömdes även f. d. dragonen E. Stjernberg, Österby bruk, till två månaders fängelse. Det var tredje gången denne stod åtalad för hembränning.

* * *

VÄRMLANDS LÄN

En tragisk händelse inträffade den 13 febr. i Nordsjöheden i Övre Ullerud. En trafikbolaget Haglund & Larssons omnibuss, förd av chauffören E. Karlson. Karlstad, på väg till Munkfors, råkade på grund av den isiga vägbanan köra i diket. Karlsson hade dagen förut anställts i trafikbolagets tjänst. På bussen uppstod inga skador och Karlsson och den medföljande biljettförsäljaren, vilka voro ensamma i vagnen undkommo oskadade. K. blev dock djupt förtvivlad och yttrade till biljettförsäljaren, att han ämnade beröva sig livet. Han begav sig ned på Klarälvens is och kastade sig i en vak. Den omkomne var 35 år gammal och efterlämnar hustru.

Gifta i 70 år. F. d. hemmansägaren Andreas Persosn och hustru Maria Persson från Smolmark, Kavlanda, firade järnbröllop härom dagen omgivna av avkomlingar i tre led. Persson är 93 år och relativt rask, hustrun är 92 år, är kien men vistas uppe. De blevo gifta den 26 jan. 1861 och ha sålunda varit äkta makar i över 70 år. De ha haft icke mindre än 12 barn. Gamle Andreas Persson har bara varit sjuk en gång. Det var i sin ungdom då han hade "rödsota" i sju veckor.

* * *

VÄSTERBOTTENS LÄN

Nytt avtal vid Bolidsgruvorna. Efter underhandlingar mellan Svenska arbetsgivareföreningens allmänna grupp och Svenska gruvindustriarbetareförbundet har nytt kollektivavtal upprättats för Skellefteå Gruvaktiebolags gruvor i Boliden. Det nya avtalet gäller två år och omfattar en prolongation på så gott som oförändrade villkor av förutvarande avtal.

* * *

ÖREBRO LÄN

I efterlämnat testamente har framlidne läroverksadjunkt Konrad Ahlén gjort stora donationer till såväl Örebro som sin födelsesocken Gällersta. Sammanlagt uppgå donationerna till omkring 100,000 kronor. Härtill kommer den avlidnes värdefulla bibliotek, vilket till större delen överlämnats till Karolinska läroverket.

* * *

ÖSTERGÖTLANDS LÄN

Motala verkstad skall leverera ett trettiotal av loken för elektrifiering av statsbanan Järna—Norrköping—Malmö. Beställningen representerar ett värde av 3 millioner kronor. Arbetet igångsättes omedelbart och loken skola levereras succesivt. I sin helhet skall leveransen vara fullgjord om tre och ett halvt år.

—Kan du tänka dig, det står här, att det ej längre är det svenska stålet, träet, papperet eller tändstickorna, som visa den största exportökningen utan knäckebröd från

Bergmans ENKA.

GÖR SVERIGERESAN I ÅR

SVENSKA AMERIKA LINIEN

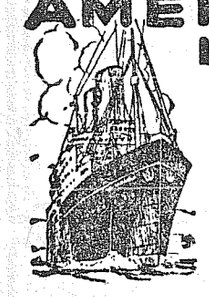

DIREKT TILL GÖTEBORG PÅ 8—9 DYGN

STOR BESPARING
å Tur- och Returbiljetter i Cabin, Andra, Turist Tredje och Tredje Klass

Stor prisnedsättning
å tur- och returbiljett i
TREDJE KLASS
KUNGSHOLM och GRIPSHOLM $151
DROTTNINGHOLM $148
på följande turer från New York:

DROTTNINGHOLM	14 Mars
GRIPSHOLM	28 Mars
KUNGSHOLM	4 April
DROTTNINGHOLM	11 April
GRIPSHOLM	30 April

Återresan från Sverige kan ske närsomhelst inom två år.

Vanliga biljettpriser gälla för följande senare seglingar från New York:

Kungsholm	9 Maj
Drottningholm	15 Maj
Gripsholm	29 Maj
Kungsholm	6 Juni
Drottningholm	20 Juni
Gripsholm	27 Juni
Kungsholm	3 Juli
Drottningholm	16 Jul
Gripsholm	23 Jull

För vidare upplysningar, beställningar av hyttplats. bitträde vid utfärdande av nödiga papper, etc., hänvände man sig till närmaste agent för linjen eller till

SWEDISH AMERICAN LINE
209 White Bldg., 4th & Union, Seattle
Hedberg Bros., 508½ So. 11th: John Soley, 306 Fidelity Bldg., F. C. Hewson, 903 Pacific Avenue, Tacoma.

ORDET FRITT

Från läsare och vänner

(Under denna rubrik införa vi bidrag och uppsatser från våra läsare och vänner. Det står envar fritt att använda sig av spaltrummet i rimligt mått för diskussion om ämnen som ligga skribenterna närmast på hjärtat.—RED.)

De så kallade vetenskapsmännen påstå att solen med tiden skall slockna i brist av bränsle. Detta är endast barnsliga idéer. Naturlagen medels solen försäkrar att sådant skall aldrig hända. Det finns ingen levande varelse på denna jorden som kan leva och nära sig endast på sitt eget kroppssystem, åtminstone icke för en längre tid; de måste antingen äta växt eller äta varandra för att uppehålla livet. Likaså planeterna äro beroende på solen och solen är beroende på planeterna för att behålla tillvaron. Vilket jag skall försöka förklara i denna lilla artikel. Det är ett omlopp av en oupphörlig elektrisk ström mellan solen och planeterna. Strömmen laddas med råämnen vid planeterna i form av atomer och substanser som föras till solen för att raffineras eller luttras. Samma ström, ehuru olika strålar, föra den renade produkten tillbaka till planeterna igen i form av elektricitet, luft, atmosfär och livsgnistor. Följaktligen är solen ej allenast en källa av ljus och värme, den är även en fabrik och en reningsanstalt. Jag föreställer mig att det är en oupphörlig elektrisk storm eller tornado på solen som ej kan jämföras med de tornados solen släpper lös ibland till denna planeten på sådana platser där jorden är mottaglig för sådant. Solen har ej vatten. isfält, hav eller hård materia, såsom planaterna hava. Men naturlagen har givit solen den egenskapen och makten att förena sig med planeterna och byta materien med dem, på så vis att planeterna förse solen med råämnen och solen förser planeterna med fabricerade produkter.

Olja, sten, guld, silver samt andra metaller och mineralämnen av alla slag, ha ej vuxit i jorden emedan de icke tillhöra växtlivet. De ha blivit fabricerade i och av vulkanerna och äro utkastade av vulkanutbrott och jordbävningar. I synnerhet är detta fallet då jorden tumlar. Då utkastas höga berg och bergsbygder, nya hav och kontinenter skapas. Sålunda äro vulkanerna ej endast smältverk; de äro även fabriker. Jordbävningar äro ett medel i naturlagens hand att bevara vulkanerna från att släckas med vatten. Naturligtvis måste vulkanerna vara försedda med bränsle för att ej slockna. I följd av den starka hettan riva de till sig materian i jorden för bränsle, som bibehålla dem i en brinnande kondition. Så händer det ibland att det gör en öppning under havet. Följaktligen forsar vattnet in i vulkanen och ögonblickligen inträffar en explosion och jordbävning som åter förseglar vulkanen och gör den vattentät igen för en tid. Vulkanerna ha även andra ändamål och väsentligheter att utföra. De reglera jordklotet så att det varken blir större eller mindre, på så vis att de bränna upp förruttnelser av djurriket och växtriket. Om det ej vore för denna vulkanernas verkan och det vore möjligt för djur och växter att existera på jordens yta så skulle jorden med tiden bli större. I motsatt fall: om det ej funnet något växt- eller djurliv på jordens yta och ändå vulkanerna oupphörligen brunno, så skulle jorden med tiden bli mindre. Men naturlagen har det nu så ordnat, att planeten kan varken bli större eller mindre utan den behåller alltid samma storlek.

Förökelse av isen vid polerna är en annan sak. Naturlagen har ett annat medel att bortskaffa den, vilket jag försökte att förklara i den förra artikeln.

JOHN LARSON.
Tacoma, Wash.

There seems to be a misunderstanding with some, of the proper functions of the Independent Merchants' Association. It may be that this is their fault and again it may be the fault of the Association. In any case, it is my purpose to attempt to correct this wrong impression.

During trying times, nearly everybody imagines that he is worse off than his neighbor, that he has particularly bad luck, or that he does not have an equal chance with others. People engaged in the mercantile business are no different than those in other lines. All too often we go about with a feeling of self-pity. This idea is filled with poison. It dulls initiative to organize to better advantage. It destroys pride in producing a quality product, and encourages the shirking of necessary duties. It dampens enthusiasm for true co-operative effort. It deadens the keen intellect and cripples most natural ability.

The present condition of affairs offers no place for self-pity. The need of individual effort is paramount. The physician cannot help the patient who does not care to get well. There must be a desire and a willingness on the part of the sick individual to do the things prescribed if health is again to be enjoyed.

All of which is not original with this writer, but is adapted to our purpose, which it serves and to which it applies quite as much as to the field for which it was originally intended.

The purpose or function of the Independent Merchants' Association is not to take people by the hair of their heads and drag them into independent, home-owned stores and seek to compel them to trade there. Rather is it to co-ordinate the work of the independents which is designed to be of mutual benefit in an effort to help them help themselves. Our efforts should not be directed toward tearing down the other fellow, but to building up our own stores or places of business, the qualtiy of our products and service, to the point where they will be so desirable on the part of the public that they will be chosen voluntarily in preference to others. After these things have been accomplished, then we should patronize our own members, as far as possible, and above all else confine our purchases to Tacoma-made goods in lines represented here.

Our aim is to secure 2000 members. If each of these would pledge 10 persons to trade with our members, it would mean 20,000 purchasers, representing at least 30,000 of Tacoma's population. This is self-help, the thing most needed to spell success for all of us. For centuries people have been engaged in efforts to transmute the baser metals into gold. Self-help is nothing more nor less than the transmutation of the work of the Independent Merchants' Association into coin of the realm.

Possibly our doctors and lawyers and teachers do not realize the importance of their relation to local business establishments. They earn their living primarily from home wealth, the same as every dollar the banks loan is home money. How many of these professional people ever inquire where their bread and other bakery goods come from? For instance, if every one of them would buy only Tacoma-made bakery goods, which have no superiors anywhere, it would mean the steady employment of a large part of the 50 or more bakers now out of work in Tacoma. The bakers, in turn, could then have dental work done which may be greatly needed; they could protect their children's health by being able to keep their shoes half-soled and their youngsters' feet dry. Follow this out in its many diverging lines, and the unemployment situation in Tacoma would be greatly relieved.

The Independent Merchants' Association is endeavoring to help Tacoma first, which, if properly conducted, will aid the merchants much more than if its efforts were directed along narrower and purely selfish lines. Success, however, requires co-operation on both ends, not merely on the part of our central organization. With the united efforts of all independents, knocking is unnecessary; boosting will turn the trick.

One of the first things which every independent merchant should do is visit his local community newspaper and arrange for regular advertising every week. It is necessary to fight fire with fire. Inasmuch as competitors of the independents are "telling the world" about their products, it's up to the independents to counteract this by putting their own advertising into the homes if they hope to hold their own in trade.

Sänd

PUGET SOUND POSTEN

såsom gåva

till släktingar och vänner

i

Hemlandet

Puget Sound Posten
1125 Tacoma Avenue
Tacoma, Wash.

Madame Nelly Elinor Webb
Modiste
Under management of
Carolyn Crabtree & Edith Abercrombie
2514 No. Union Proctor 2874

VI FÖRSTÅ OCH TALA SVENSKA

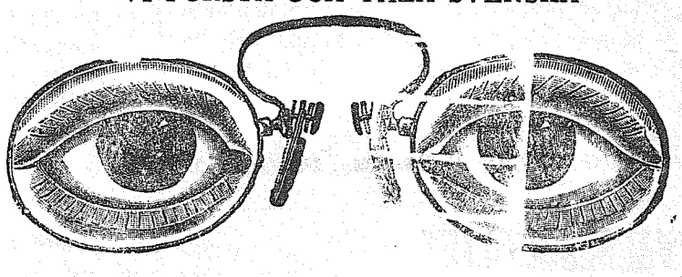

Noggrann ögonundersökning
KACHLEIN BROS.
Tacomas ledande optiker
906 Broadway 36 år i samma lokaler

PRENUMERATIONS-BLANKETT
Ifyll, klipp ut och insänd nedanstående blankett

PUGET SOUND POSTEN,
1125 Tacoma Avenue
Tacoma, Wash.

Undertecknad prenumererar härmed på Puget Sound Posten för en tid av ett år.

Prenumerationsavgiften, $1.00 närslutes. erlägges senare.

Namn .....

Adress .....

PUGET SOUND POSTEN

Swedish Weekly Newspaper
Published every Friday at Tacoma, Wash., in the interest of the Swedish population of the Northwest by the
PUGET SOUND PUBLISHING COMPANY
(Incorporated)
1125 Tacoma Avenue. Telephone: Main 2520

Entered as Second Class matter at the post office at Tacoma, Wash., under the act of Congress of March 3rd, 1879.

Subscription .....$1.00 per year
Subscription to Sweden .....$2.00 per year

Completely equipped for printing and folding newspapers, pamphlets, catalogues and books.

Managing Editor .....E. M. Nyman
Advertising Manager .....J. J. Bagger

När man annonserar sin dumhet

Nu och då händer det att en eller annan "ledande" ande inom skandinaviska föreningar ställes inför frågan om samverkan med eller uppskattande av sin egen press. I de flesta fall förstår envar som innehar en ansvarsfull ledareställning inom föreningsverksamheten betydelsen av sådan samverkan och drager största möjliga fördel därav. Men det händer ibland att en sådan ledare blivit alltför "amerikaniserad," och som följd därav underskattar värdet av det arbete som pressen utför.

Härom dagen fingo vi nys om ett dylikt fall. Det var inom en av Tacomas skandinaviska föreningar. En komité höll på med förberedelserna för en större tillställning och frågan gällde annonsering för densamma. Då kom det stora "ljuset" fram som dittills varit satt "under ena skeppo." "Ay don't see vhy ve should advertise in the Scandinavian pepers. It don't do us no gude! Anyhow, nobody what knows anything reads those pepers."

Kommentarerna kunde ju göra sig själva om ett sådant talesätt i en skandinavisk förening och av en s. k. "ledare."

Det förtvivlade med sådana människor är att de mäta alla efter egen måttstock. Och det för oss oförklarliga är att en sådan person på det hela taget kan ens komma in i en skandinavisk förening, mycket mindre komma till bruk som verksam i någon ansvarsfull post. Om benämningen "falsk profet" någonsin passar, så är det i ett dylikt fall.

Detta ljushuvud borde dock i all rimlighets namn förstå och inse att de skandinaviska tidningarne varje vecka tala till flera landsmän än hon möjligtvis eljest kan nå på ett helt år.

Av medlidsamhet förtiga vi namnet.

Medan Amerikas affärsmän och yrkespolitiker diskutera frågan om huruvida Ryssland är gott nog för oss att underhålla affärsförbindelser med, sänder Tyskland sjutton av landets största industriidkare till Ryssland på en rundresa genom landet. När de återvände hem medförde de beställningar till ett belopp av över $75,000,000. Det anses för troligt att handelsutbytet mellan Ryssland och Tyskland i år kommer att belöpa sig till $200,000,000, och tyskarna anse det väl värt att få.

Fri resa hem

Under sina mer eller mindre uppriktiga och vinstgivande försök att lindra arbetslösheten i landet har arbetministern gjort en förvånansvärd "upptäckt." Han meddelar att det finnes en gammal lagparagraf, ännu i gällande kraft, som gör det möjligt för utlänningar, vilka vistats i landet mindre än tre år, att på regeringens bekostnad återvända till respektiva hemland. Lagen föreskriver att utlänningar som råka i ekonomiska svårigheter kunna erhålla fri resa hem igen genom att göra ansökan därom.

Det är mycket troligt att många nu i dessa hårda tider med glädje skola taga tillfället i akt — kanske till fördel. Skall man svälta, kan det ju lika gärna ske vid det forna hemmets härd som här. Och för övrigt är Amerika kanske det enda "civiliserade" land i världen, som låter folk svälta ihjäl.

En furste till själ och hjärta

Prins Carl av Sverige, som i dagarna fyllt 70 år, har blivit kallad "godhetens furste" och ingen hederstitel täcker bättre hans person och verk. Den titeln har säkerligen icke tillkommit genom välviljans och erkännandets ansträngningar under omedelbart intryck av de ljusa och värmande egenskaper, vilka stråla ut från honom, som också bär det populära och aktade namnet "Röda korsprinsen."

Prins Carls tankar kretsa ständigt kring de frågor, som ledde den barmhärtige samaritens kärleksverk. Att hjälpa, stödja och vägleda äro stora uppgifter. Men de kräva förståelse och medverkan. Genom sin personlighet och sitt föredöme har prins Carl redan satt både mäktiga och villiga krafter i rörelse, avlägsnat svåra hinder och röjt så mycken obruten mark, att hans plats redan är given i den "Minneshall," där äran skattas mindre än det tysta hjältemodet och den ädla oegennyttan går framför de stora åthävornas förkunnelse.

En man med prins Carls läggning har sin största glädje i att få GE, men han vill också att andra skola känna givandets tillfredsställelse inför ett stort ändamål.

Den vädjan, som utgått till svenska folket, att teckna bidrag till "Prins Carls jubileumsfond" — den vackraste födelsedagsgåva som Röda-korsprinsen kunde få — har icke förklingat ohörd. Hög och låg, fattig och rik ha efter tillgång och förmåga medverkat till att denna gåva — som är en gåva i människokärlekens namn för att skapa ett friskare, mera motståndskraftigt Sverige — skulle bli så stor och välsignelsebringande som möjligt.

I förra veckans nummer meddelades att på prinsens födelsedag överlämnades 215,000 kronor som influtit genom insamlingen. Prinsen yttrade härvid bl. a.: Det har rört mig särskilt att så många "små skärvar" i olika delar av landet tecknats. Det visar att folk förstår att fonden icke endast skall användas för Röda korsets speciella behov utan att dessa pengar komma hela nationen till godo, eller med andra ord äro avsedda för nationella uppgifter, som Röda korset gått in för. Den förnämsta av dessa uppgifter är som känt folkhälsans höjande i landet — en uppgift av både humanitär och nationalekonomisk betydelse. Röda korsets strävanden ha koncentrerat sig på arbetet för förbättrad hälso- och sjukvård i vårt land samt att sprida ökad hygienisk upplysning särskilt på landsbygden och i de ödemarkstrakter, där avstånden äro stora och kommunikationerna dåliga.

En praktiskt och effektivt ordnad sjukvård är en hävstång för hälsans ökade värde. I sjukdomens spår följa ju arbetslöshet, fattigdom och nöd. I samma mån som folkhälsan höjes minskas också antalet förlorade arbetsdagar. Och på samma gång stiger välståndet, ty erfarenheten och statistiken lär oss ju att i länder på låg hygienisk ståndpunkt få armodet och nöden övertaget.

Genom särskilt inredda flygplan har Röda korset möjliggjort betydelsefulla sjuktransporter i ödebygderna och därmed räddat många människoliv. Men de talrika och djupa skärgårdarna ropa också på liknande flygplan.

Ett av Röda korsets närmaste arbetsmål är vidare upprättande och utrustande av olycksfallsberedskapsstationer, vilka komma att i samarbete med järnvägsstyrelsen anläggas på ett halvt hundratal platser i landet.

Som man ser tar den prinsen sitt kall på allvar.

VALRESULTATET

I skol-, park- och hamnstyrelsevalet deltog ett jämförelsevis ringa antal röstägande. Största intresset visades för skolvalet, i vilket Rev. R. H. McGinnis valdes till direktör för tre års terminen och John H. Binns till att fylla vakansen efter pastor C. Oscar Johnson, vilken för kort tid sedan flyttade från staden. Genom falska rapporter, innan den officiella rösträkningen hunnit företagas, spreds ett rykte att valet utfallit i oppositionspartiets favör och som en följd härav tillkännagav Superintendent Wm. F. Geiger att han ämnade resignera från sin befattning. Han har visserligen inlämnat sin resignation, men den blev ej beviljad vid skolrådets möte i torsdags, och allmänt tror man och hoppas att han skall kunna förmås att kvarstå. I detta syfte hade ett väldigt antal petitioner inlämnats till skolstyrelsen, som beordrade sekreteraren att arrangera de långa namnlistorna för styrelsens granskning.

I valet till medlem i parkstyrelsen segrade Dr. Harold A. Christoffersen med 2,200 röster över sina många medtävlare.

Till hamn kommissionär återvaldes Charles W. Orton med 6,144 röster.

Det större antalet röster för port commissioner förklaras därav att port distriktet innefattar hela countiet, då däremot skol- och parkstyrelserna väljas uteslutande inom stadens gränser.

Save! Don't Hoard

Det är stor skillnad mellan sparsamhet och girighet. Och förståelsen härav bestämmer i visst mått om goda eller dåliga tider. T. ex.: Pängar insatta i Savings & Loan institutioner sättas i omlopp vid köp av material, utbetalning av löner till byggnadsarbetare och dylikt. Indirekt åtnjuta vi alla fördelen härav. Den girige undangömmer sina medel, ofta med risken att förlora dem, och de göra varken honom eller någon annan ringaste nytta.

Samtidigt som insatta pängar skapa arbetstillfällen, giva de även god förtjänst åt ägaren. $1,000 i en Savings & Loan institution är det samma som att bereda arbete för en man en månad, och giver ägaren förtjänsten av detta arbete.

SALE
Used All-Electric
RADIOS

Atwater-Kent 8-Tube, beautiful Low-Boy Cabinet with folding doors, Dynamic Speaker, sold for $190.00. A real buy at—
$59.50

Powell 7-Tube Low-Boy, good condition, for only
$39.50
This is priced lower than a cheap mantle set.

Flint Mantle type, brand new. List price $59.50. To clear at—
$29.50

In addition to the above we have a wide selection of high grade radios, fully guaranteed and which we offer at drastic reductions.
If you are considering a new radio we have Majestic, General Electric, Brunswick and Philco to choose from. We are prepared at this time to make a very liberal allowance on your old radio.

McDONALD Radio Service
2709 North Proctor
PROCTOR 112

5½% ON SAVINGS
compounded Semi Annually
We have never paid less

VARFÖR ICKE I DAG?

Sparpängar hos oss arbeta i säkerhet. De utlånas till byggning av hem, vilket betyder arbete för snickare, murare, elektriker m.m. Vår plan är god för den enskilde och för kommunen som ett helt.

$1.00 till $5.00 mottages

PIERCE COUNTY SAVINGS & LOAN ASSOCIATION
107 So. 10th St. TACOMA

Stor prisnedsättning på Sverigebiljetter

För att uppmuntra Sverige-besökande att begagna sig av de tidiga vårresorna har Svenska Amerika Linien nedsatt biljettpriset å tredje klass tur- och returbiljett för resa från New York till Göteborg eller Malmö under mars och april månader till $151 för "Kungsholm" och "Gripsholm" och $148 för "Drottningholm."

Dessa låga priser gälla för resa från New York med "Drottningholm" 14 mars och 11 april; "Gripsholm" 28 mars och 30 april samt "Kungsholm" 4 april. Återresan från Sverige kan ske när som helst inom två år från avresan härifrån.

Vidare upplysningar erhållas genom Svenska Amerika Liniens annons i dagens tidning eller hos närmaste lokalagent.

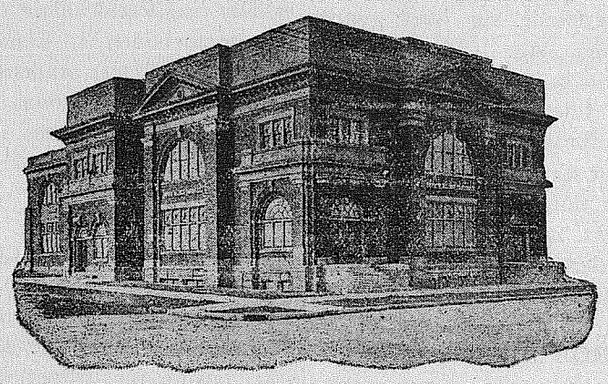

NÄSTA SÖNDAG KVÄLL KL. 7:30
giver "solskenssångaren"
Pastor
J. A. HULTMAN
EN SÅNGAFTON
— i —
Missionstabernaklet, 10 och So. I St.
Pastor Hultman sjunger även vid förmiddagsmötet.
På kvällen upptages en kollekt för ålderdomshemmet i Spokane, Wash.
O. F. Larson, Pastor.

Henry Arnold Peterson
Svensk Advokat
1016-19 Wash. Bldg. Main 718
Residenstelefon Proctor 2861-R

MRS. J. K. GORDON
has resumed her classes in Speech Culture and Dramatic Art
Adults and Children
2609 No. Union Proctor 4179

FRU
THERESE A. DAHLBERG
Svensk massörska
911 Fidelity Bldg. Main 3647

Vi äro beredda att giva betjäning såväl dag som natt.
TUELL FUNERAL HOME
2215 Sixth Ave. Main 580

EMIL STENBERG
Svensk Advokat
Notary Public
602-603 P. S. Bank Bldg.

VED OCH KOL
Bästa slag.—Resonabla priser.
HARRISON BROS
MAIN 93

YELLOW CABS
Also
AMBULANCE, INVALID COACH.
Baggage Checked from Home to Destination.
CAB STAND AT
26TH AND PROCTOR STREETS
For Your Convenience
Phone
MAIN 43

Trade At
Nelson's
Proctor 359
Staple and Fancy
GROCERIES
Fresh
FRUITS and VEGETABLES
Fresh and Cured
MEATS
Everything the best—and our PRICES ARE RIGHT.
Member
United Purity Stores
3737 North Cheyenne Street

Tel.: Proctor 4291 2621 North Proctor
Mac's Little Market
FRUITS, FLOWERS and VEGETABLES
Finest Selection of Seasonable Fruits and Vegetables
Potted Flowers Free Delivery

SCANDINAVIAN FRATERNITY
HARMONY LODGE
giver sin årliga
Bankett & Dans
LÖRDAG AFTON DEN 14 MARS
— I —
SCOTTISH RITE CATHEDRAL
(Washington Hall)
Bankett klockan 6:30 Dansen börjar kl. 9
Entre $1.00
(De som icke kunna deltaga i banketten inbjudas att komma till dansen, som börjar kl. 9. Herrar 50c; damer 25c.)

Our own Cod Liver Oil is standard as to Vitamin content. Your Naborhood Drug Store.
Berry's Pharmacy.
Proc. 52.—(Adv.)

FITTS PLUMBING CO.
Jobbing, Supplies, Contracts
Always ready to serve.
4102 No. Cheyenne
Proc. 1886 Proc. 4330

Tacoma och Washington

Marie Sandegren avliden. Just som tidningen är färdig att gå till press kom meddelande att Miss Marie Sandegren avlidit i dag på morgonen, i en ålder av 70 år. Hon hade varit sängliggande ett par tre dagar, men föreföll i går att vara på bättringsvägen. Marie Sandegren kom till Amerika för cirka 40 år sedan och har de senaste 9 åren varit bosatt i Tacoma hos broderns, T. Sandegrens familj. Den så hastigt bortgångna var allmänt avhållen för sitt milda, vänliga väsen och en aldrig sviktande hjälpsamhet med familjebestyren. Hon var brodern varmt tillgiven och hennes käraste bestyr var inriktat på att omhulda honom och familjen för övrigt. Hon sörjes närmast av brodern T. Sandegren med familj samt dessutom många släktingar och vänner. Begravningen, som ombestyres av C. O. Lynn Co., kommer att försiggå på måndag kl. 1.

* * *

Till alla våra svenskar, som älska sångens och musikens toner ha vi härmed den stora glädjen meddela att den så väl kände, populäre och älskade sångaren, pastor J. A. Hultman ger en sångafton i Missionstabernaklet nu på söndag kväll, kl. 7:30. Det kunde för oss alla bli sista tillfället att få höra den solbelyste näktergalen, som med både tal, sång och musik hänför sin publik såsom ingen annan kan. Pastor Hultman har lovat giva denna sångafton till förmån för ålderdomshemmet i Spokane. Vi vädja därför till alla våra vänner för ett duktigt offer. Vem vill icke vara med om att strö en blomma på åldringarnas stig där de varsamt och stapplande gå fram! Vi vilja alla vara med därom, och just för detta ändamål avskilja vi nästa söndag kväll. Välkomna till Missionstabernaklet. Se annonsen. O. F. Larson, pastor.

* * *

Scandinavian Fraternitys bankett och bal. Allt är nu ordnat och färdigt för den stora fästlighet som i morgon kväll går av stapeln i Scottish Rite Cathedral. Banketten börjar kl. 6:30, varefter följande program gives: Orgel solo, Miss Else Heglund; violin solo, J. Soley; piano solo, Miss Sigrid Riise; välkomsttal, Edw. Johnson; sång, Normanna Male Chorus; fästtal, Mayor M. G. Tennent; sång, Normanna Male Chorus; tal, John Swanes; sång, Normanna Male Chorus. Som "toastmaster" fungerar Bertil Johnson. Omedelbart efter banketten och programet följer en uppvisning av logen Harmony's intagningsstab, vilken strax därpå leder "grand march," och så börjar dansen. Fästligheten emotses med ovanligt intresse, icke blott av Tacoma bor, utan även flera besökande från grannstädernas loger. Så t. ex. har Everett logen reserverat 40 kuvert för banketten, Ballard 30 och Seattle 50 eller flera. För dem som icke kunna deltaga i banketten beredes tillfälle att bevista balen, vilken beräknas taga sin början kl. 9. Se vidare annonsen i dagens nummer.

* * *

Silverbröllop firade Mr. och Mrs. Adolf Lundell, Johnson's Crossing, i söndags, den 7 mars. En festmiddag hade med anledning av dagen anordnats av Mrs. Frank A. Carlson i hennes hem till ära för silverbröllopsparet, som dessutom förärades vackra silverpresenter till minne av dagen. I det trevna hemmet, som för anledningen var smakfullt smyckat med vårblommor, hade samlats Mr. och Mrs. Charles Bloom, Mr. och Mrs. Swan Akeson, Mr. och Mrs. Alvin Stenstrom, Mr. och Mrs. Anton Lundell, Mr. och Mrs. Kirk Wagner, Mr. och Mrs. Carl Dietz, Mr. och Mrs. Max Otto, Mrs. Olof Steelberg, Miss Margaret Akeson, Mr. Anton Brown och Mr. Fred Carlson.

* * *

Söndag eftermiddag kl. 3 hålles predikan på svenska i Första Lutherska kyrkan.

* * *

Mr. Charles German, son till vår välkände landsman, pionieren och storfarmaren Andrew German, och en framstående gruvägare i Fairbanks, Alaska, är f. n. på besök i dessa trakter. Till hans ära hade systern, Mrs. H. G. Antonie, 1510 Tacoma avenue, anordnat en festlig tillställning i lördags kväll. Under gemytligt samkväm och "bridge" vid sju bord tillbringades kvällen på det mest angenäma sätt. Rikliga förfriskningar serverades. De närvarande voro: Mr. och Mrs. Miller Thostensen, Mrs. Bessie Blaker, Mrs. C. H. Clegg, Mrs. Bessie Kapplar, Mrs. Thelma Dewitt samt Misses Evelyn Thostensen, Kathleen Jones, Barbara Kapplar och Irene Jones, Clarence Thostensen, Adolph Germain och Rick Antonie, alla från Seattle; Tacoma-bor närvarande voro Mr. och Mrs. Axel Wallin, Mr. och Mrs. Carl Jonas, Mr. och Mrs. Charles Hopkins, Mr. och Mrs. Frank Schmieder, Mr. och Mrs. Alrick Hokanson, Mr. och Mrs. Barney Halverson, Mr. och Mrs. John Lanz, Mrs. Florence Foster, Mrs. Gust Larson, Mrs. John Chetnet, Mrs. Jean Johnston, Mrs. May Wilson, Misses Elsie Lanz, Eleanor Larson, Ruth Lanz, Loretta Hopkins, Dorothy Lanz, Marie Antonie, M. Wallin, Edward Ohlson Jr., Robert Wallin, Bert Hutchinson, Edward Ohlson Sr., Albert Harm, Wilbur Hopkins, Glenn Antonie.

* * *

Tisdag kväll kl. 8 gives en s. k. "silver tea" i Mrs. August Nelsons hem, 828 No. Prospect street. Mrs. Nelson biträdes av medlemmar i Cirkel 6 av Första Luth. församlingen, och alla dess medlemmar och vänner inbjudas att deltaga.

* * *

Pionier och Valhalla stiftare på besök. Pionieren John Gustafson, ägaren till den finaste 140 acre farmen i Gig Harbor distriktet, var förhindrad att komma till Pionier klubbens fäst, men kom i onsdags till Tacoma och gjorde en vänlig visit å Puget Sound Postens kontor. Mr. Gustafson, nu 78 år gammal, kom i slutet på 1870 talet, för ungefär 52 år sedan till Tacoma. Han hade i flera år anställning i ett sågverk härstädes, tills han förvärvade den vackra farmen i Gig Harbor, där han sedan dess varit bosatt. Under sin vistelse här var han livligt intresserad i allt som rörde svenskhet, och var en bland upphovsmännen till stiftandet av Valhalla, 1884, den äldsta svenska förening i staten Washington. Av 10-talet stiftare äro blott W. P. Sundberg och John Gustafson ännu överlevande. Eftersom vi äro inne på kapitlet om svenska Tacoma-pioniärer torde det intressera en eller annan bland våra läsare att erinras om några bland våra föregångsmän, och därför införa vi med vördnad namnen på de många Valhalla stiftare, vilka alla för längre eller kortare tid sedan fullbordat sitt livsverk. De voro Olof Anderson, Anders Augustin, N. Allen, Chas. Berg, J. P. Chilberg, C. E. Holm, A. B. Holm, kapten C. F. Lindquist, L. J. Pearson och Hugo Ohlin.

Torsdag e. m. kl. 2 samlas medlemmarna av Ruston Ladies' Aid till möte i kapellet därstädes.

* * *

Stämning för razzia. Sheriff Fremont Campbell har stämts av Tacoma Ice Co., som fordrar $10,000 i skadeersättning för en razzia i deras etablissement den 3 mars. Enligt klagomålet inträngde fem deputy sheriffs i lokalen, foro fram brutalt och omkullstörtade maskiner och parafernalier. Ingen sprit eller några förbjudna varor påträffades, och bolaget påstår att razzian var alldeles obefogad.

* * *

Legislaturens åtgärder under sessionens sista dagar berörde i huvudsak vägkonstruktion och taxering. Det beslöts att White Pass routen och utsträckningen av Fairfax vägen till Rainier National parken skola utgöra part av statslandsvägssystemet. Det beslöts att erläggandet av skatten på lösöreegendom kan ske i två avbetalningar. En bill antogs ökande den tillåtna hastigheten på autovägarna till 45 mil i timmen.

* * *

Ålderdomspensions-billen, som framlagts på initiativ av Eagle orden, blev som bekant, godkänd av senaten men antogs icke i representanthuset, där rösterna voro lika fördelade för och emot förslaget, 46 mot 46. Sålunda blev billen bordlagd även av denna legislatur. Även om den antagits, är det troligt att den skulle blivit vetobelagd av guvernör Hartley.

* * *

Tabitha föreningens avdelning n:r 4, Första Luth. församlingen, anordnar en festlig tillställning med program och förfriskningar fredag kväll kl. 8 nästa vecka i kyrkans parlor. Programet utgöres av bl. a. tal av pastor Mikkel Lono, sång av Mr. Eric Nelson, piano solo av Mr. Carl Svedberg och violin solon av Miss Florence Larson.

* * *

Tacoma bogserbåten O. G. Olson råkade i måndags i krasch mot färjdockan vid Alki Point nära Seattle. Båten gick med en fart av fem mil i timmen, och rormannen Ralph Hunt, som stått vid styret i 24 timmar, hade somnat. Stöten var så häftig att varvet splittrades och båten hamnade bland spillrorna. Lyckligtvis blev ingen av besättningen skadad, men "O. G. Olson" så illa ramponerad, att den måste bogseras till skeppsvarv för att repareras.

* * *

Frälsningsarmén, 1114 So. 12th street, håller sina möten lördag och söndag kväll kl. 8. Söndagsskola kl. 10 f. m. och ungdomsmöte kl. 6 e. m. Onsdagen den 18 möter syföreningen kl. 1 e. m. Torsdagen den 19 till och med söndagen den 22 mars få vi besök av överste Sven Wiberg från New York. Översten leder möten här torsdag och fredag kvällar kl. 8. Fredagskvällen sjunger en kvartett från svenska Missionstabernaklet. Lördag afton håller översten ett illustrerat föredrag över Japan där han varit missionär i sex år och var vid denna tid ledare för frälsningsarméns krigsskola. Detta blir ett mycket intressant föredrag illustrerat med vackra bilder. Inträdet blir 25 cents; barn fritt. Söndagen hålles helgelsemöte kl. 11 f. m. Jubelmöte kl. 3:30 e. m. Frälsningsmöte kl. 7:30. Kaffe serveras efter jubelmötet så ni kan stanna kvar över kvällsmötet. God sång och musik vid varje möte. Alla möten hållas på det skandinaviska språket. Försumma icke dessa tillfällen att höra denna erfarna och kraftiga Guds man.

* * *

För mordiskt angrepp mot advokaten general James Ashton står hamnarbetaren Andrew Marr anklagad denna vecka. Det uppgives att Marr den 28 januari kom in i Ashtons kontor i Townsend byggnaden och hotade honom med en revolver, när A. vägrade att underteckna ett dokument, enligt vilket Marr hade att fordra cirka $13,000. Med tillhjälp av advokat William Lee, som vid tillfället var i kontoret, blev Marr avväpnad, men först sedan han avskjutit ett skott som dock icke träffade någon av de innevarande.

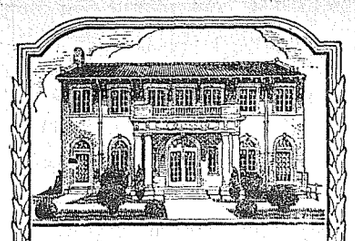

ATT BEAKTA

Allt vad man önskar när man måste anlita en begravningsentreprenör är tillgängligt endast då man hänvänder sig till en firma som erbjuder betjäning och icke blott priskvoteringar.

Hos oss erbjudes och gives dessutom personlig uppmärksamhet i varje fall, och därtill får envar bestämma vad kostnaden skall bliva.

C.O.LYNN CO.
MORTUARY
"Distinctive Funeral Service"
Phone Main 7745
717 TACOMA AVE.

* * *

I en autokrasch blev legislaturmedlemmen George Barlow från Tacoma och hans hustru skadade i söndags eftermiddag. De voro på väg från sitt hem till Olympia. Olyckan inträffade nära Ft. Lewis, där en passerande auto slirade från vägen och stötte mot B:s maskin, som kullvältes. Mr. Barlow undkom med lindrig skada, men Mrs. Barlow fick flera revben bräckta och flera blessyrer.

* * *

Pionier f. d. Tacomabon Elvert Johnson avled den 8 mars, 87 år gammal i San Francisco. Johnson kom till Tacoma för 47 år sedan, då Northern Pacific banan öppnades och åtog sig brobyggnadskontrakt för järnvägen. Han blev även med tiden en av de republikanska ledarne i staten och innehade flera politiska förtroendeuppdrag. För tio år sedan drog han sig tillbaka till privatlivet och flyttade till San Francisco, där han sedan dess varit bosatt i sin dotters hem.

* * *

Som kongresskandidat från det nya 6te distriktet har Rex Roudebush förklarat sig ämna uppträda vid novembervalet. Roudebush är en av Tacomas mera framstående advokater och medlem i statslegislaturen. Han var en av upphovsmännen till billen, genom vilken distriktet kreerades. Som förut nämnts omfattar det 6te distriktet Pierce county och precincten i King county söder om Seattle med Tacoma som distrikt-huvudstad.

* * *

Den proponerade $3.00 auto license avgiften blev i torsdags natt antagen av både senaten och representanthuset efter att vissa jämkningar förekommit. Så t. ex. enades man om att höja gasolinskatten från 3 till 5 cents per gallon för att täcka bristen i auto license fonden. Nu återstår endast guvernörens signatur för att göra det antagna förslaget till lag.

* * *

Dödad i skogsläger. Robert Vasey, elev i Lincoln högskolan och medlem i dess fotbollslag, omkom i lördags genom olyckshändelse i ett skogsläger nära Westminster, B. C. Enligt ingången rapport blev han kullslagen av ett nedhugget träd. Vasey familjen, som är bosatt vid South Yakima avenue, är ägare till skogslägret i vilket Robert var på besök.

* * *

Avliden county tjänsteman. James Morris, som i 17 år varit bokhållare i county auditorns kontor, avled i måndags 58 år gammal. Han kom till Tacoma för 43 år sedan och vann genom sitt förekommande sätt en stor krets av vänner. Han efterleves av brodern Thomas Morris, som i flera år var sheriff i Pierce county.

* * *

Dödsfall. Mrs. Johanna Nilsen, 65 år, avled i tisdags i sitt hem vid So. 53rd street. Hon efterleves av sin make Peter Nilsen och tre söner Andrew och Henry Nilsen och Albert Braaten samt tre döttrar och sju barnbarn.

* * *

Doktorerna Millard T. Nelsen, H. J. Whitacre och W. A. Niethammer ha flyttat sina kontor till 1035 Rhodes Medical Arts Bldg., tel. Broadway 2108.

* * *

Gasolin-kriget har fortgått ostävjat denna vecka, och priserna ha sjunkit ända till 11 och 12 cents per gallon. Detta är engross priset och lämnar återförsäljarne utan någon vinst på affären. Många mindre gasstationer torde komma att stängas om icke priserna snart åter höjas.

* * *

Seattles mayor hotad med avsättning. Förra veckan avskedade mayor Frank Edwards superintendenten i Light departementet därstädes J. D. Ross, anklagande honom för inkompetens och extravagans med stadens medel. Ross är en av de äldste och mest populäre stadstjänstemännen, och hans avskedande väckte så allmän förtrytelse att counciln protesterade och beslöt att vidtaga mått och steg för mayor Edwards "recall."

Grönsaksfrö och Trädgårdsredskap
"MOHR HAS IT"
Henry Mohr Hardware Co.
1141 Broadway

När Ni är på K Street
besök
COZY CAFE
1408 So. K St.
SVENSKA MATRÄTTER
Rimliga priser.

B. PAULSON
Juveler
Førsteklasses Ur-reparationer
1016 So. 11. St., Tacoma, Wn.
(Nära 11te och K)

UPLAND SLAB
and
FOREST WOOD
BERGLUND FUEL CO.
Yard 1107 So. L St.
MAIN 2451

I TACOMA
finns nu den tokroliga svensk-amerikanska humoresksamlingen
OLLA PODRIDA
AV JOSEPH SWANSON
att få genom
ELMER WILSON
1110 So. 17th St.
Priset är nu nedsatt till 50c per kopia.

". . . man finner glädje i att läsa de pigga berättelserna." — Redaktör Ragnar Fleege i All-Svensk Samling, Göteborg.

THE ALASKA LINE
We are agent for
ALASKA STEAMSHIP CO.
PACIFIC STEAMSHIP CO.
Northland Transportation Co.
Steamers sail every Monday Wednesday and Saturday for Southern Alaska ports. — Your inquiry for rates and information is invited. Folders and booklets for you.
F. C. HEWSON, Agent
Main 7159 903 Pacific Ave.

LIEN & SELVIG
PHARMACY
Skandinaviskt Apotek
RECEPTER VÅR SPECIALITET
Agenter för
SALUBRIN, HASSELROTS JERNVIN och FLUSS PLASTER
MAIN 7314
1026 Tacoma Avenue South

GOTTKÖP PÅ OLJA
5 gallons för $2.50
Gilmore, Shell och Texaco Gasoline
Samson och Firestone hjulringar hos
Neighborhood Filling Station

THE VALHALLA
Fountain Ice Cream and Lunch, Soft Drinks, Beer on Draught, Candies, Tobacco, Cigars, etc. Gladt bemötande och vänlig inbjudan till våra landsmän.
Anderson & Hegglund

SVENSK FOTOGRAF
Peterson
PHOTOGRAPHER
2nd Floor Puget Sound Bank Blg.
Specialitet: Barnfotografering.

SEAMONS FLOWER SHOP
255 South 11th Street

FREE CLINIC
Examiniation & Consultation alldeles fritt
för envar som lider. Vi hava hjälpt tusenden andra och tro att vi kunna hjälpa Er. Hälsa är rikedom. Förbliv ej sjuk; sök oss, bliv frisk och förbliv frisk allt framgent.
DR DOUGLAS & CO. REMEDIES
3597 So. G St.
Öppet kl. 9:00 f. m. till 9 e. m.

BRANDFÖRSÄKRING
i de bästa och pålitligaste bolag. Ni kan alltid vara viss om ackuratess och redbart bemötande av de bolag jag representerar.
FRANK EKBERG
Insurance, Notary Public
939 Commerce St. Tacoma

Tacoma Buttermilk Co.
MJÖLK och SMÖR
Specialitet:
Kärnmjölk — Cottage Cheese
A. E. PETERSON, Prop.
2140 So. Jefferson Main 1601

ÄNDRADE ÅSIKTER

— Men far, jag står inte ut längre. Livet här är outhärdligt. Jag vill ut, måste ut!

Gamle Sven Persson mätte sin son med en mönstrande blick, tog pipan ur munnen och spottade.

— Fårskalle, dundrade han. Du vill ut i världen emedan livet här är outhärdligt. Det är tacken för alla de pängar jag satt till på dig. Skicka dig till Alnarp och gjort en herreman av dig. Du borde skämmas. Enda barnet på stället här och det föder sin man och dräng och piga till på köpet. Du är tjugotre år — gift dig och övertag gården.

— Det kommer jag aldrig att göra så länge jag har mitt sunda förnuft, utbrast Johan försmädligt. Gifta mig! Med en av bondtossorna häromkring! Och sedan leva hela mitt liv här avskild från allt. Aldrig se någonting — en levande död.

— Att leva ut livet här, varför inte? Så ha dina förfäder gjort. Du skall minnas att denna gård gått i arv från fader till son i över tvåhundra år, och de ha alla varit nöjda. Om du ovillkorligen vill härifrån så i herrans namn tag dig en tur till Köpenhamn och låt det vara nog. Se'n kan du ändå säga, att du varit utrikes. Och det är mer än din mor eller jag kan skryta med.

— Till Köpenhamn! Jo, de skulle vara nånting. Nej far, jag vill ut i världen, jag kommer aldrig att stanna här.

Ja, det var det sedvanliga käbblet mellan far och son. Johan var missnöjd med allt, ingenting intresserade honom. En feber brann i hans ådror, han vantrivdes och hade ingen lust att arbeta. Han förstod inte själv vad som kommit över honom.

Han lämnade dagligstugan.

När han kom utom dörren stirrade han omkring sig med oseende ögon. Han såg ej hur vackert och fridfullt gården låg omgiven av de väldiga träd, som hans idoga förfäder planterat. Han såg ej gårdens längor, byggda i svett och möda utav stora gråstensblock; ej halmtaken, på vilka mossa och taklöv frodades; ej de vidsträckta, välskötta ägorna; ej ens ättehögen i trädgården på vars topp stod ett väldigt bokträd om vilket det sades att så länge det växte och fodrades, så länge skulle gården förbliva i hans släkts ägo — av allt detta såg han ingenting.

Hans tankar voro långt borta i främmande land, han såg i sitt sinne vimlet och stöket på gatorna i nya världens storstäder — skyskraporna — den bullrande trafiken. Att taga del i allt detta, att slå sig fram och bryta sig en bana där, det skulle vara ett liv att leva. Hans beslut var längesedan fattat. Under inga omständigheter kunde han stanna i hemlandet, hans febrila längtan skulle förtära honom.

Till slut vann han föräldrarna över. De insågo det lönlöst att längre hindra honom. Några dagar efter nyår for han till Malmö där han talade med agenten och erlade handpängar på sin biljett. Han skulle resa i mitten av mars.

Knutsdagen var John bjuden på kalas hos en granne. Han hade ej ämnat att gå dit men anlände sent på kvällen efter supén.

Ungdomarna hade redan börjat dansen då han kom. De voro alla barndomsvänner till honom, men ändock kände han sig främmande, hans sinnen kunde ej smittas av den rådande glädjen. Han kände sig ofantligt blaserad. Alltsamman, tyckte han, var endast ett futtigt försök att liva upp sig. Gud vare tack, snart skulle han vara från alltsamman.

Med ens var det som om en elektrisk stöt gått genom honom. Varenda nerv i hans kropp vaknade och hjärtat hotade att spränga hans bröst. Han hade stått med ryggen lutad mot dörrposten till danssalen, och en ung flicka som han hittills ej observerat, hade gått tvärs över golvet i riktning mot honom och passerat genom dörren. Och då hon närmat sig dörren hade hon blickat upp och sett honom rätt i ögonen. Det var då han vaknat.

Han vände sig om, blickade in i rummet bakom sig, där flickan nu stod inbegripen i samtal med en ung man. Johan kunde inte slita sina ögon ifrån henne. Vem var hon? Vacker som en dag, ljus och skär; fint och modärnt klädd, och hennes sätt visade världsvana. Det skulle aldrig fallit honom in att kalla henne "bondtossa." Hon var omkring aderton.

Nu gick ett ljus upp för honom. Han kände mycket väl den unge man hon språkade med, och detta var hans yngsta syster, Maria. Johan hade inte sett henne på flera år, ty sedan sin konfirmation hade hon vistats i Malmö där hon hade en gift syster. Ett par år vid den åldern kan betydligt förändra en människas utseende och flickan hade sannerligen vuxit till sig. Hon var bländande, obeskrivligt vacker.

Musiken spelade en sprittande vals. Johan rätade på axlarna, styrde sina steg bort till flickan och bjöd henne dansa. Så svävade de bort över det bonade golvet. Ett ståtligt par, som förmådde mer än en bland de närvarande att rikta sina blickar på dem.

Snart, allt för snart tycktes det för Johan, var dansen slut och de skildes igen. Men Johan, stackare, kunde inte lämna henne ur sikte. Han kunde ej se nog på henne. Han, som aldrig frågat efter flickor, som var så skygg och nästan hatat dem, stod där nu med klappande hjärta och tänkte att han skulle giva allt han ägde i världen, försaka allt, för rättigheten att hålla denna flicka i sina armar, att kyssa hennes röda läppar, att helt äga hennes kärlek. Kärleken hade kommit till honom, kvinnohataren, som en tjuv i natten och fängslat honom i bojor. För tid och evighet. Han visste att han aldrig kunde älska någon annan än henne.

Så tog han mod till sig och bjöd upp henne ånyo. Hon var omgiven av ungdomar och konversationen var livlig. Denna gång var hon ej så medgörlig.

— Varför skulle jag öda tid på dig, Johan, sade hon. Du som ej finner vårt land och folk gott nog åt dig. Ser du, jag vet en hel del om dig, mera än du tror.

— Det smickrar mig att få veta att du tager något intresse alls i mig. Och angående den andra saken du nämnde, det där kan ju ännas. Jag har inte lämnat Sverige än. Och just ett ord till, Maria.

Han tog hennes arm och förde henne bort från sällskapet.

— Jag har någonting annat att bedja dig om, Maria, fortfor han nu. Jag har arrangerat ett slädparti nästa lördag med supé och dans på järnvägshotellet efteråt. Och jag ber så uppriktigt och innerligt att få bli din kavaljer för dagen.

När någonting gällde, var Johan en handlingens man. Att säga sanningen hade han aldrig tänkt på ett slädparti förrän just den minuten. Men han var säker på att det kunde arrangeras. Han kände hotellvärden och ämnade att ringa upp denne så snart Maria svarat honom, och de närvarande skulle mangrant teckna sig redan denna kväll. Och föret var ypperligt. Visst skulle det gå.

Flickan mönstrade honom en stund från topp till tå med lugna, prövande blickar. Men hela hans själ var fästad vid hennes läppar, som om hans livsöde berott på det svar hon skulle giva honom. Såsom en man står framför domstolen, avvaktande sin dom. Men någonting sade honom att hon åtminstone ej var fullt okänslig för honom.

— Jag har redan sagt dig att jag inte vill öda bort min tid på någon som försmår vårt kära fosterland. Men eftersom du ber mig så vackert skall jag låta nåd gå för rätt. Jack tackar för bjudningen och skall bli glad att följa dig på slädpartiet, Johan.

Följande lördag var en utsökt vacker vinterdag med solsken och glittrande snö. Och slädpartiet var en succés. Men vad som egentligen tilldrog sig kan bäst förstås genom det samtal som hölls mellan Johan och hans föräldrar på förmiddagen följande dag.

De voro ensamma i dagligrummet efter frukost. Johan var vid blixtrande gott humör, vilket ej varit fallet på långa tider, och fader Sven undrade.

— Jag har någonting att säga er, far och mor, sade Johan slutligen. Det skall glädja er. Jag har nämligen ändrat mina åsikter helt och hållet, i flera avseenden. Jag inser att det vore skam att låta gården gå ur släkten och jag ämnar därför stanna och överta den. Handpängarna på biljetten struntar jag i.

— Och ännu en sak, fortfor han, en smula förläget. Ni känner Lars Olsson, nämndemannen. I går kväll blev jag förlovad med hans yngsta dotter, Maria. En rasande söt flicka och duktig också. Jag har tagit en chans och köpt ringen på förhand. Och i eftermiddag skal jag köra åstad och språka med mina blivande svärföräldrar. Jag tror inte att de ha någonting emot mig.

— O, far och mor, om ni visste hur lycklig jag känner mig! Den sötaste flickan på jorden! Och till våren, när boken därute lövas, skall hon bli min!

Mossby.

WHY THIS DEPRESSION?

(Cont. from page 1)

policies." The need of sudden readjustment to a peace basis had created tremendous problems The Federal Reserve system proved its value by preventing a sharp "panic" of the old kind, but the war-stimulated "prosperity" was succeeded by prolonged and unusually wide-spread industrial depression. During the next few years, many hundreds of small banks closed their doors. In planting crops in 1920 the farmers had to use the highest priced machinery and farm labor that America had even seen; but by autumn "the bottom had dropped out" of farm-product values. Farm lands dropped far below the values of even pre-war years. Soon, to a degree never before equaled, they were passing, by mortgage foreclosures, into the hands of banks and loan companies. The foreign market for American farm produce was gone—because Europe had no wealth wherewith to purchase—and, for some years, farmers, in consequence, were unable to replace outworn machinery or to pay for the other factory goods. So the slump reached swiftly into other lines of industry. In the summer of 1921, according to the investigators of the Department of Labor, five million workers were vainly seeking employment. During all this time thousands of new millionaires, whose swollen fortunes were the result of taking advantage of the nation's needs during the war, insulted this suffering by orgies of wasteful expenditures.

This is an account of the "panics" that have occured in America since 1764, and a brief statement of their causes as generally given by historians. This country, then, has gone through twelve 'panics' of greater or less severity, including the one we are in now, in a period of one hundred sixty five years, or a "panic" on the average for every period of a little less than fourteen years.

So with this rather lengthy introduction, we have finally come to the question we were to discuss—Why the present depression?

(To be continued.)

GRATIS:
Ett dricksglas med varje kanna

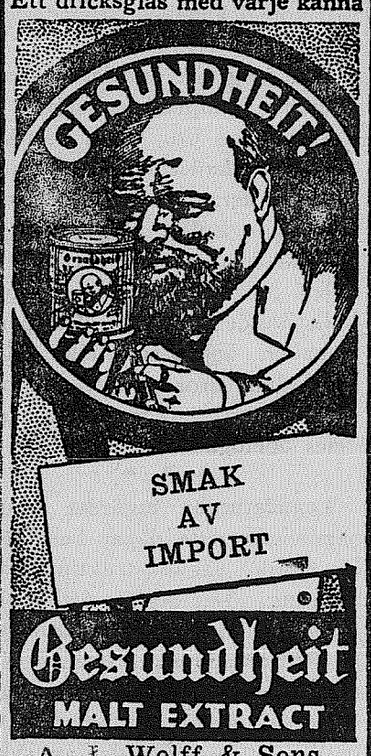

A. J. Wolff & Sons,
N. W. Distrib.
Tacoma, Wash.

HUR GRETA GUSTAFSON BLEV GRETA GARBO

(Forts. fr. sid. 1)

var 1920. Han såg på några av de hattar Greta skapat. "Sätt på er en av dem," bad han. Det gjorde hon. "Tag med er alla hattarne och kom med mig," var hans nästa yttrande, och så bar det iväg till fotografen. Två dagar senare förekom i de stora dagtidningarne firmans annons med Gretas bild under de finaste hattarna i en stor annons. Och detta var Gretas första försmak på publikens uppmärksamhet.

Kort därefter modellerade hon firmans hattar på en reklamfilm. Naturligtvis stod icke hennes namn på filmen, men hon blev i alla fall hänryckt över att se filmen då den gick på kinografteatrarna.

Genom dessa reklamfilmer blev hon "upptäckt" av den svenske teaterchefen Erik Petschler. Han satte sig i förbindelse med henne och framlade ett anbud om att få henne med på en provfilm. Greta var rådvill. Skulle hon övergiva affärsbanan? Och till sist rådfrågade hon sin mor. "Jag kan icke råda dig, Greta," svarade modern, "det är din framtid, och du måste själv fatta ditt beslut. Välj den bana, som du tror kan göra dig lyckligast."

Greta tog steget ut och valde filmen. Hennes första uppträdande inför publiken kom i stycket "Landstrykaren Erik," ett lustspel. Hon uppmärksammades genast av andra direktörer, och här kom Mauritz Stiller med i räkningen, han som senare med så stor framgång ledde Gretas steg till en sensation på filmens område.

Men framgången kom icke på en gång genom ett trollslag. När Greta en gång fattat sitt beslut började en tid av ivriga studier och arbete för att nå högt på den bana hon valt. Efter teaterskolan vid Dramatiska teatern drog hon åstad till Råsunda, den svenska filmens huvudstad.

"Det är en sak som icke passar er i filmen," yttrade Stiller en dag, "och det är namnet. Vi måste hitta på ett annat. Det skall hjälpa er. Greta Garbo låter fint och artistiskt."

Greta tänkte över saken. Och så blev det Greta Garbo som intog grevinnan Elisabeths roll i "Gösta Berling."

Filmen blev en sensation och Greta Garbo hälsades som den mest briljanta stjärnan på Europas film-firmament. Den lyfte även Stiller till oanade höjder inom filmindustrien. Bådas rykte nådde Amerika — till Louis B. Mayers kontor i Metro Goldwyns atelier. "Skicka efter filmen," befallde denne. Han såg den och — vanns som ännu en av artisten Gretas beundrare.

Sedan dröjde det icke länge förrän Stiller med sitt "fynd" var på väg över Atlanten. Vid ankomsten mottogos de av svenske konsuln och filmbolagets representanter. En liten svensk flicka presenterade Greta med en blomsterbukett. Så bar det iväg bort till Amerikas filmcentrum, och Culver Citys portar öppnades för vår tids mest populära filmskådespelerska, den lilla Greta Gustafsson som blivit Greta Garbo. Och för henne började ett nytt kapitel i den sagolika levnadshistorien.

PETERSON BROTHERS
1002-4 South K St. — Main 331
VED och KOL, MJÖL, FODER, HÖ, KALK
Gödningsämnen och utsäde

Vårt valspråk:
"BETTER CLOTHES FOR MEN"
Callson & Ahnquist
TACOMAS SVENSKA SKRÄDDARE
501-2-3 Washington Building

För första klassens
GROCERIVAROR
besök
GUSTAF SALANDER
1216 South K St., eller ring upp Main 6007
Varor köpta hos mig levereras fraktfritt i alla delar av staden

Följde ett gott råd. "Då jag ser min friska hustru och själv känner mig frisk, tror jag det är min plikt att tala om hur det kommer sig," skriver herr Michael Kozlowski, Whitkow, Sask. "Vi voro båda sjukliga under flera år; vi ledo av yrsel, förstoppning, väderspänning och andra besvärligheter. Då vi till ingen nytta hade försökt alla möjliga medel, följde vi en väns råd och började använda Dr. Peters Kuriko; detta var för tre år sedan. Vi behöva ingen medicin nu; båda åtnjuta vi den bästa hälsa vilket helt och hållet är detta utmärkta läkemedels förtjänst, och jag önskar rekommendera det till alla som lida." Detta tillförlitliga örtmedel har en utmärkt inverkan på matsmältningsprocessen; det reglerar tarmarna samt utdriver orenheter ur systemet. Endast lokalagenter, anställda av Dr. Peter Fahrney & Sons Co., Chicago, Ill., kunna tillhandahålla denna medicin.

Gynna våra ANNONSÖRER!

Friska, lyckliga barn
och vuxna äro tillfinnandes i de hem, där
DR. PETERS
KURIKO
är husmedicinen. Den är moderns första tillflykt, när någon av hennes kära blir illamående. Den är alltid säker och tillförlitlig. Man finner den i medicinskåpen i miljontals hem både här och i främmande länder.
Den är beredd av rena, hälsogivande rötter och örter, innehåller inga skadliga droger och kan tryggt givas åt småbarnen, såväl som åt unga och gamla med ömtålig konstitution.
Apotekare kunna ej förse er därmed. För närmare upplysningar tillskriv
DR. PETER FAHRNEY & SONS CO.
2501 Washington Blvd. CHICAGO, ILL.
(Levereras tullfritt i Kanada)

PRINTING

WE ARE fully equipped to do every kind of printing—Books, Newspapers, Periodicals, Pamphlets, Circulars, and Stationery.

All work done as you want it, when you want it, and at lowest possible cost . . . Our overhead is lower, and we split the difference with the customer.

"Efficiency spells Economy"

Puget Sound Publishing Company
1125 Tacoma Ave. So Telephone Main 2520

VINDDRIVNA

— AV —

ELISABETH KUYLENSTIERNA-WENSTER

(Forts.)

Det var sista timmen Lycka hade kvar på kontoret. Hela dagen hade Owe Hallberg och hon suttit tysta mitt emot varandra.

Hon tänkte alltjämt på, att här i detta rum hade hon sett Folke för sista gången; här hade hennes kärlek fötts och här hade den dödats, eller rättare slagits till ett enda stort, blödande sår, vilket sent, om någonsin, skulle läkas. I morgontidningarna hade hon sett Folkes förlovningsannons och i textavdelninge en prunkande notis, men det gjorde henne icke mycket; hennes pinande, värkande smärta kunde icke ökas, den jagade henne som en ihållande, tjutande storm hela dygnet om. Även när hon sov, plågade den henne i drömmen med de hemskaste skräcksyner.

— Jag undrar om jag nu för alltid skall förlora fröken ur sikte, hörde hon Owe Hallberg säga med upprörd röst.

— Åh nej, Stockholm är inte så stort.

— Är det oförskämt, om jag någon gång — längre fram söker upp er?

— Nej, gör gärna det, om herr Hallberg har lust.

— Tack!

— Ingenting att tacka för. Mitt sällskap är inte värt mycket.

— För mig vet fröken, att det är det.

— Ja — tyvärr.

— Varför säger fröken det?

— Åh jo, herr Hallberg, det hade varit bättre, om ni ej alls brytt er om mig; nu skall min plats förefalla er så underligt tom, när jag lämnar den, och jag vet, hur bitter en oersättlig tomhet känns. Det kunde ju hända, om det vore någon annan än ni, att jag skulle försöka skämta bort alltsammans, men vi ha sett för djupt in i varandra, för att det skulle gå. Till er har jag bara ett ärligt: Tack för allt.

— Men inte farväl, fröken, bad han, vi ses igen — en gång.

Lycka log svagt.

— Ja, det är nog dåraktigt av mig att hoppas, återtog han med bruten röst, men det är ibland som om jag inte kunde låta bli, och då tänker jag, att finns det en Gud, är väl hoppet det bränsle han består på den härd, där ödet annars bara strött falaska.

Lycka hade inte något svar, men hon räckte honom tyst sin hand tvärt över pulpeten. Han höll den länge i sin och slutligen kände Lycka, hur en stor, het tår föll på den. Owe hade också sett den förlupna tåren och släppte hastigt sin lilla kamrats hand.

— Förlåt mig, sade han vekt, jag har inte gråtit sedan jag var barn, men nu — nu kan jag inte låta bli.

Han gick av och an på golvet för att bli herre över sin rörelse. Till sist lyckades det, då kom han fram till pulpeten, alldeles fram till Lycka, och, utan att säga ett ord, lade han sig på knä och kysste hennes klänning gång på gång.

XI.

Ett år hade nästan förflutit sedan Lycka börjat som elev hos Augusta Hammer. Hon var nu utlärd och kunde anförtros vilket "huvud" som helst. Augusta hade varit så mycket för henne under denna tid; hon hade väckt Lyckas slumrande håg för studier och tagit henne med sig på föreläsningar. Dessa kunde de dock varken få åhöra regelbundet eller ofta ens, ty deras tid var starkt begränsad, men så länge Lycka var elev, kunde hon ej användas så mycket, och Augusta uppmanade henne att njuta av sin fritid så länge hon hade den, gå på muséer och bibliotek, se sig omkring. När du blir riktig hårfrisörska, skall du få se på annat, brukade hon säga, har man ingenting inombords att mata alla hungriga tankar, svälter man andligen ihjäl.

Själv hörde hon till det slags människor, som hinna med allting och aldrig tröttna; hela dagen kunde hon hålla på nere i affären och ändå, när kvällen kom, orka läsa ett eller annat, som intresserade henne, och Augusta Hammer hade många intressen. Hennes sunda, vakna, livskraftiga natur kunde icke finna sig i att "bli satt på hyllan," som hon själv uttryckte sig; hon måste känna, att hon var en arbetande kugg, och en pigg, aldrig slögången kugg var hon. Lycka beundrade hennes energi att följa med på olika områden. Hon var varken främmande för politik eller sociala spörsmål. Och som hon ju ej var i tillfälle att få resa mycket, läste hon resebeskrivningar.

— Det finnes bestämt inte ett stort antal sådana som du inom det här yrket, sade Lycka en dag till henne.

— Nej, det kan ju hända, svarade Augusta lugnt, de flesta unga flickor ha inte tid eller lust att utveckla sig. Du vet nog själv, vad som upptar dem, men ser du, så pass gott förstånd hade jag, att jag redan första gången jag som vuxen tittade mig i spegeln sade till mig själv: Kära Augusta, med den näsan och den munnen låter man bli att drömma kärleksdrömmar, om man inte vill bli utskrattad; du får se till att vända en annan sida ut av livet. Där finnes väl blommor, om man också inte kan få den vackraste. Och jag har hittat många sedan, tillade hon med ett ljust leende, och flera tycker jag att jag ser år från år.

— Men är du inte rädd för ålderdomen och ensamheten? frågade Lycka.

— Nej, det är jag inte. Ju äldre jag blir, ju mera skall jag bli som mamma för mina flickor på friseringen. Det är också en mission, du, och jag gläder mig åt att så småningom kunna förbättra deras ställning, göra dem till individer och visa dem, att om man verkligen vill målet, stretar man sig till sist fram. Ännu förmår jag inte mycket, men du skall få se, om inte jag skall uppfostra en liten mönsterkoloni. Ser du, till mamma hade jag dugt så bra, men inte kunde jag få ett barn på hederligt vis. Ingen karl har tittat åt mig en gång, och jag har heller aldrig tittat efter dem. Men nu skall jag sköta mina stora barn i stället. Det gäller bara att få fast fot först och så gå rakt på.

Det låg en så hurtig friskhet i Augustas hela väsen, att Lycka kände, som om det komme en frisk fläkt med henne, bara hon kom in i rummet. De hade nu flyttat tillsammans och hyrde tre rum och kök i samma hus som affären. Det största rummet var matsal, förmak och bibliotek. Augusta hade ännu endast en ung flicka till biträde utom Lycka, men denna vårdade hon sig om på bästa sätt. Var det möjligt, fick hon sitta kvar en stund däruppe i "våningen," som Augusta skämtsamt titulerade sin lägenhet, och läsa tidningen eller vila litet, men någon lättja ville hon ej veta av. Högst en halvtimme, och så i tygein igen, predikade hon.

Man var nu mitt inne i säsongen, och det var knappt en enda minut av dagen ledig. Förmiddagarna upptogos av champoneringar och eftermiddagarna, till långt in på kvällarna, av kamningar. Augusta tog alla hemkamningar själv och kom och gick som en skottspole.

Lycka stod för affären, och när det var som brådast, hann hon ej ens springa upp och äta middag, förrän vid åttatiden, då strömmen av kunder saktades något. Augusta funderade ständigt på något sätt att förbättra förhållandena med mattiderna, ty hon visste, att det var skadligt för de unga flickorna att på detta sätt få slänga i sig maten, när de hade en ledig stund, få den ibland kall och ibland skållhet, men under vintermånaderna måste hon foga sig i att följa sina kollegers exempel: arbeta själv och även låta sina biträden stå vid. Hon hade ej råd att släppa kunder ifrån sig, det skulle också motarbetat hennes syfte, som ju var att driva sin affär i stor skala. Först när hon kommit så långt, kunde hon tänka på förverkligandet av sina reformer.

*

Det var en lördagseftermiddag i början av mars. Därinne i Augusta Hammers ganska eleganta damfrisersalong var luften het och tung av gas, parfym- och hårångor. Framför de tvänne stora speglarna sutto unga damer med friserkapporna omsorgsfullt knutna över de ljusa supétoaletterna, och i soffan väntade två kunder på att deras tur skulle komma.

Lycka kreperade omsorgsfullt och vant det stora, ljusa hår hon skötte.

Tången togs gång på gång, just i rätta ögonblicket, från värmledningen.

Den unga damen betraktade intresserad i spegeln arbetets fortgång.

— Fröken bränner mig väl inte, sade hon viktigt.

— Nej, visst inte.

— Skulle det vara trevligt med bena på mig, tror fröken?

— Jag vet inte. Vi kunna ju försöka en gång.

— Ja, men man ser visst väldigt gammal ut med det?

— Äldre åtminstone.

— Fru Gadd, rike grosshandlare Gadds fru, är alltid charmant kammad. Vet fröken, vem hon är?

— Jag har sett henne.

— Går hon hit?

— Nej, hon ville ha hemkamning var dag, men fröken Hammer hade inte tid att åtaga sig det.

— Åh! Det gick tydligen över den unga damens fattningsförmåga, att man kunde neka rika fru Gadd någonting. Hela Stockholm talade ju om henne. Tycker inte fröken hon är bra vacker?

— Jo mycket.

— Aj, nu brände fröken mig bestämt. Snälla fröken, kreppa duktigt vid öronen, det är så snobbigt, när håret står ut där. Har fröken hört, vad som pratas om grosshandlarn?

— Nej. Vill fröken Falkman ha knuten högre?

— Ja tack, litet. — Nej, det är för mycket! — Så, nu är det bra. Jo, tänk, han lär ha haft en bättre flicka till — hm, hm, ja, fröken vet vad jag menar. Tänk, att en flicka kan låta locka sig på det viset!

Lycka släppte icke kammen och ändrade knappt ansiktsuttryck. Hon hade hört denna historia förr, och den hade blandats upp med flere liknande. Skvallret var den bacill, som trivdes bäst här inne; den kom med de eleganta kunderna, låg liksom på lur bland sammet, siden och broderier och medan de kammades till nya fester, matade de flitigt den lilla glupska bacillen med rester från föregående tillställningars krönikor. Nästan alltid, när de talade vid den, som friserade dem, var det om någon kvinnlig bekant; de togo hennes hår till utgångspunkt, och från detta neutrala område gled man behändigt över till mera delikata ämnen.

Utan att svara på fröken Falkmans sista anmärkning, fortsatte Lycka sitt arbete. De mjuka, glänsande bubblorna tornade upp sig jämnt och säkert; hon hade kammat tio unga damer på samma sätt under dagens lopp. Den uppsättningen var modern och det slagordet kunde ytterst få motstå.

Vid den andra spegeln kammade Sigrid Petterson, en helt ung flicka, med runda barnakinder, vilka skulle varit röda och friska, om de fått luft och dager nog. Hennes blå ögon glänste så längtansfullt, när hon nu hörde beskrivningen på en lysande kotlinjong. Själv var hon just denna afton bjuden på en helt anspråkslös danstillställning, men för henne var den ett eldorado. Troligen var det den enda hon kunde komma på under hela vintern, och hon var så rädd, att de icke skulle få sluta så tidigt, att hon hunne gå. Därhemma låg hennes balståt och väntade. Modern var sömmerska och hon hade sytt lilla Signes vita ylleklänning, sytt och sytt på småstunder, tagit halva nätterna till hjälp för att hennes lilla flicka skulle vara riktigt fin, när hon en gång finge komma ut och roa sig. Över sängen låg den som ett vitt mjukt moln. Signe såg den för sig, när hon ville, och handskarna, treknappsglacéhandskar, smidiga och tunna, och skorna! De stodo nedanför sängen, blanka, högklackade, liksom lystna efter dansmelodier och bonat golv.

— Det är nu den sjuttonde supén, jag skall på i vinter, sade kunden med uttråkad min, och i morgon skall jag på bal igen. Det var sant, då får fröken Hammer lov att komma hem och kamma mig. Det är bäst fröken skriver upp det med ens.

När denna unga societetsmartyr avlägsnat sig, fick Signe en ny kund. Det var en fru, som skulle på kostymbal. Hon var mycket förtretad över, att ingen hade haft tid att komma hem och hjälpa henne, utan att hon måste springa hit. Nu skulle hon naturligtvis komma för sent. Och hon skulle vara Mignon och hade ännu icke fått tid att sjunga igenom "Känner du väl det land?"

— Fröken förstår väl, att håret skall se ut, som om det vore självlockigt, tillade hon, som om detta varit den lättaste sak i världen, och så, snälla fröken, skynda sig. Jag måste väl bli färdig om tjugu minuter?

— Jag skall försöka, sade Signe undfallande, men det här håret tar inte gärna bränning.

— Gör det inte! Tag varma tränger, men fröken får inte bränna av något förstås.

Nu var det många, som sutto och väntade, en skulle bara ha litet, litet grand hjälp med luggen, en annan måste ha knuten omsatt. Tre och fyra skulle på teatern och frågade i varannan minut vad klockan var. Så ringde det på telefon. Kunde man bli champonerad strax efter åtta. Jo, var så god, det var lilla Signe som stadigt gav samma hövligt förekommande svar. Nu blossade hennes runda ansikte av iver. Att hon icke fått en matbit sedan klockan tolv, hade hon glömt. Ögonen blevo större och mörkare av ångest, att hon icke skulle få gå på balen, som hon glatt sig så mycket åt, och allt ivrigare, allt febrilare fäktade hon med tänger, nålar och kam, under det hon med avundsamt klappande hjärta tänkte på, hur hon fick göra den ena efter den andra fin för ett väntande nöje, medan hon själv stod och räknade hur minut efter minut försvann av den tid hon hoppats få använda till sin egen toalett.

Pudret stänkte sin vita snö i blonda hårvågor, rafraichissören strilade en parfymstråle över mörka lockar, det prasslade av artificiella blommor, rasslade av metallnålar, glänste av similidiamanter och frasade av upplyfta sidenjkolar.

Pratet hade nu nästan avstannat, man gav sig icke tid; brådskan låg nervöst dallrande i luften och förtog alla andra tankar än dem på att fort få komma till spegeln och sedan därifrån ut i nöjesvirveln.

Vid åtta, halv niotiden kommo champoneringarna; det var så skönt att få det gjort på lördagskvällen. Sedan var man som en ny människa, när man vaknade på söndagsmorgonen.

Strax efter halv nio kom Augusta Hammer hem och stängde genast friseringen; men de, som redan voro inne, kunde hon ej avvisa och först en kvart över nio gick den sista kunden.

Lycka sade då vänligt till Signe, som ordnade med sina kammar och borstar:

— Är signe trött, ni ser så ledsen ut?

— Ja, jag är så förfärligt trött. Det var, som om den unga flickan endast väntat på detta tilltal för att brista ut i en häjdlös gråt. Hon hade endast varit hos fröken Hammer en månad, dit hade hon kommit från en annan damfrisering, där man ej tagit den minsta hänsyn till biträdena, och därför hade hon ej heller nu vågat tala om, att hon var bortbjuden på bal. Hon hade gått och gömt på det i flera dagar, drömt om det, smekt det i tankarna och fantiserat över det efter motiv av de romaner hon läst. Nu strömmade tårarna, hon snyftade högt.

— Men kära barn, vad är det? Augusta drog henne intill sig.

— Jo, jag var bortbjuden på dans i — kväll — och nu — är det — för sent — att gå.

De sista orden dränktes i gråt.

Augustas goda, kloka ansikte fick ett bekymrat uttryck.

— Är Signe säker på det? frågade hon deltagande.

— Jaa!

— Är det för att inte Signe orkar dansa?

— Ja, det med. Jag har stått hela dagen. Det värker i benen.

— Och så inte fått mat ordentligt, förstås?

— Jo, frukost klockan tolv.

— Och nu är hon strax halv tio.

— Ja, jag får lov att gå nu — hem och lägga mig, kom det, kvävt av en våldsam snyftning.

— Ja, visst får Signe det. Men jag har ett annat förslag. Signe får ett glas vin och ett par smörgåsar hit ned. Under tiden hjälpas Lycka och jag åt att göra henne fin i håret, alltihop det där drar inte mer än en kvart. Så telefonerar jag efter en släde och den får vänta utanför Signes port, medan hon sätter på sig klänningen, och så far Signe ändå till balen. Går inte det för sig?

— Det menar väl inte fröken på allvar, svarade Signe misstroget.

— Jo, visst gör jag det, barn!

— Åh, herre gud, kan någon människa vara så snäll! Signe log igen; hon glömde sin tröttthet, sina värkande ben, hela dagens ångest och njöt barnsligt av att "fröken själv" kammade hennes hår.

— Augusta, om det funnes många sådana som du, sade Lycka hjärtligt, när de kommit upp till sig.

— Det finns det kanske nog, men de ha bara inte mod att visa det, svarade Augusta tankfullt, och jag tror att det är just med den där bristen på mod man skadar både sig själv, och andra mest.

På söndagseftermiddagen kom Aina upp till dem. Augusta satt en stund och pratade, men lämnade sedan på sitt grannlaga sätt de båda systrarna ensamma.

— Jag ser tydligt, att Aina har något särskilt att tala om för stora syster, sade hon.

— Ja, det har jag verkligen, men det är ingen hemlighet för dig, kära Augusta, svarade Aina vänligt.

— Nå, så får jag väl del av det sedan. Nu går jag in till mig och läser ett slag. Hon nickade och gick.

Aina kröp upp i soffan med huvudet i Lyckas knä och sade utan några preludier:

— Jag bryr mig inte om att gå längre på akademien.

— Varför det, Aina? Har du tröttnat?

— Nej och ja! Ser du, hur snäll tant Linda än är, blir det tungt att i längden vara så beroende, att man inte kan ta ett steg utan att be om lov. Och så längtar jag ut! Hon reste sig häftigt och slog ut med armarna, som om hon famnade osynliga vidder. Jag känner mig så vingklippt, där jag går dag efter dag i samma enformighet.

— Men, kära Aina, du har ju inte råd att resa!

— Nej, det har jag visst inte — men nu skall du få höra, det låter nästan som en saga. På tant Lindas födelsedag hade jag och ett par andra ungdomar ställt till med en liten pjäs. Jag hade huvudrollen, den var ganska lång, rätt mycket sång var det i den också.

— Bland tants gäster, som sågo på oss, var teaterdirektör Furst, du känner nog till honom; hans sällskap har givit stora turnéer i landsorten på de senaste åren.

— Ja, jag vet, han lär ha goda förmågor.

— Ja, det sägs det. Nå, han talade mycket vid mig sedan på kvällen och frågade mig om jag aldrig tänkt på att gå in vid teatern, och när jag sade, att det hade jag visst, frågade han, om jag inte skulle ha lust att öva in ett par roller för honom. Du må tro jag blev glad; och nu har jag varit hos honom tre gånger och läst upp teaterstycken. I går, du, kom han hem till tant Linda och erbjöd mig att få följa med honom ut på en turné nu i april. Jag svarade genast ja. Jag visste, att jag ville det, men tant blev förstås riktigt ond och påstod, att jag ödelade hela min framtid.

— Hon trodde väl, du skulle bli konsertsångerska?

— Nej, inte på allvar. Hon vill endast att jag skall gå igenom akademien för att sedan få mera betalt för mina lektioner. Min sångröst bryr hon sig inte så mycket om. Ser du, tant Linda går ut ifrån det, att hela den här saken är en tidsfråga. Hon vet, att Arne och jag hålla av varandra, och strävar nu att utbilda mig till en liten snäll och duglig husmor.

— Och du själv är inte nöjd med den lotten? Lycka log vemodigt. Att få vara allt för den man älskade, och endast det, föreföll henne så stort.

— Nej, Lycka, det är mig inte nog. Jag vet inte, var jag fått konstnärsblod ifrån, men jag har det, och jag tycker ibland att jag skall kvävas därhemma i tant Lindas fredliga enahanda.

Lycka såg på systern. Åren hade gått utan att hon tänkt på, att Aina utvecklats till kvinna. Det tysta, sluna barnets hölje av drömmande lugn hade brustit och nu var det fjäriln färdig att flyga ut i solskenet. Nu skulle troligen också hon få sin strid att genomkämpa, sin skörd att bärga.

(Forts.)

J. F. VISELL CO.
Papper och skrivmaterial, böcker och tidningar
BILJETTER
Till och från Europa med alla förstklasisga linjer.
909 Pacific Ave.

OLOF BULL
Violinist
CONCERT ENGAGEMENTS
LEKTIONER PÅ VIOLIN
Bernice Building

Gynna våra annonsörer!

KYRKO-NOTISER

ADVENTISTKYRKAN
So. 56th och Thompson
V. A. LIDNER, pastor.

Sabbatsskola varje sabbatsdag (lördag) kl. 9:45 f. m. Sermonette in English kl. 11 f. m. Predikan på svenska språket kl. 11:15 f. m.

Varje söndags kväll kl. 7:30 hålles illustrerade evangeliskt-profetiska väckelsemöten på svenska språket.

SVENSKA BAPTISTKYRKAN,
S. 12te och J
A. B. NELSON, Pastor

Söndagsskola kl. 9:45 f. m. — Predikan på svenska kl. 11 f. m. — B. Y. P. U. möte kl. 6:30 Engelsk predikan kl 7:30.

SVENSK-FINSKA BAPTISTKYRKAN
So. 23dje och Sheridan
H. M. MYHRMAN, Pastor

Söndagsskola och gemensam tillbedjan kl. 10:30 f. m. Klasser för alla åldrar. — Aftonmöte och predikan kl. 7:30. — Bönemöte onsdag afton kl. 8. — B. Y. P. U. varje lördag kväll kl. 8.

CENTRAL LUTH. KYRKAN
S. 10de och G.
VERNE GIERE, pastor.

Söndagsskola kl. 9:45 f. m. — Högmässogudstjänst kl. 11 f. m. — Aftonsång kl. 7:30. — Männens klubb möter andra måndagen i månaden kl. 8 e. m. — Flickornas förening andra tisdagen i mån. kl. 8. — Körövning varje onsdag kväll kl. 7:30. — Kvinnornas förening, tredje onsdagen i mån. kl. 2 e. m. — Circle, första onsdagen i mån. kl. 1 e. m. — Ungdomsföreningens möte andra och fjärde torsdagen i mån. kl. 8 e. m.

FRÄLSNINGSARMEEN
1114 S. 12te
ANTON OLSON, kapten.

Söndagsskola kl. 10 f. m. — Möte kl. 8 söndags kväll. — Andra möten: Tisdagar kl. 7:30 e. m. strängbandets övning. Varje annan onsdag kl. 1 e. m. möter syföreningen. Torsdag e. m. bönemöte, och lördag kväll kl. 8 sång- och musikmöte.

FÖRSTA LUTH. KYRKAN
Sixth Ave. och I
ERNEST G. SVENSON, Pastor.

Söndagsskola kl. 9:30 f. m. — Högmässa kl. 11. — Bibelklass kl. 6. — Samkväm kl. 8. — Aftonsång kl. 8. — Svensk gudstjänst 1sta och 3dje söndagen i mån. kl. 3 e. m. — Cradle Roll, 1sta tisdagen i mån. kl. 12:30 e. m. — Boy Scouts, tisdag kvällar klockan 7. — McNeil Island möte 1:a onsdagen i mån. — Dorcas föreningen, 1sta onsdagen i mån. kl. 8 e. m. — Körövning, torsdag kväll kl. 8. — Konfirmationsklass lördag kl. 10 f. m. — Junior missionsförening, första lördagen i mån. kl. 2 e. m. — Fife Ladies Aid, 2dra onsdagen i mån. kl. 2. — Milton möte, 2:a torsdagen i mån. kl. 8. — Ruston Ladies' Aid, 3dje torsdagen i mån, kl. 2. — Luther League, 2dra och fjärde fredags kvällar varje mån. kl. 8. — Anderson Island Ladies' Aid, 3dje onsdagen i mån. kl. 2 e. m. — Kvinnornas missionsförening, 2:dra torsdagen i mån. kl. 2 e. m. — Tabitha föreningens kvällsmöte, 3dje fredagen i mån. kl. 8. — Milton Ladies' Aid, 4de fredagen i mån. kl. 2 e. m. — Ruston möte, sista torsdagen i varje mån. kl. 8.

MISSIONSTABERNAKLET
10de och I.
OSCAR F. LARSON, Pastor.

Söndagsskola kl. 9:45 f. m. C. W. Johnson, föreståndare. Gudstjänst på svenska språket kl. 11 f. m. Ungdomsmöte kl. 5 e. m. Kvällsmötet kl. 7:30 på engelska språket. Onsdag kväll bön- och vittnesbördsmöte. Torsdag kväll körövning. Lördag f. m. kl. 10 konfirmationsklass.

SKAND. PENTECOSTAL KYRKAN,
Hörnet av 11te och J
JENS O. GUSTAVSEN,
Pastor.

Söndag kl. 3 och 7:45, möten och predikan. — Tisdagar och fredagar kl. 8 e. m., väckelsemöten. — Lördagar kl. 8, bibelstudium. Alla skandinaver hjärtligt välkomna!

SVENSKA BAPTIST KYRKAN,
East Pioneer Ave., bet. 3rd & 4th
Puyallup, Wash.
REV. J. S. NORDELL, pastor

Söndagar:
Söndagsskola.....kl. 9:45 f. m.
Svensk predikan....kl. 11:00 f. m.
Ungdomsmöte.....kl. 6:30 e. m.
Engelsk predikan....kl. 7:30 e. m.
Onsdagar:
Bönemöte.....kl. 7:30 e. m.

GEO. J. WEILER
SKRÄDDARE
Insättning av nytt foder i damers kappor och herrars rockar
1220 So. K St. Main 5638

Try the
Hillcrest Meat Market
1214 So. K St.—Main3490
FREE DELIVERY
Service Always Our Motto

ALTA SLATTER
REALISTIC
Permanent Wave
Short Bob $5.00
Long Hair $6.50
3908 North 34th Street
PROC. 321
Home Phone Proctor 3985

FÖRENINGSNOTISER

Vet Ni att
VASA ORDEN
är den största och bästa svenska
Sjukhjälpsförening
i Amerika. Logen Norden No. 233 möter 2:a och 4:e torsdagen i månaden kl. 8 e. m. i Valhalla Temple 1216 So. K St. Ordfrande, Mrs. Marie Gustafson, 1012 East 35th St.; vice ordförande, C. W. Johnson, 2109 So. Sheridan Ave.; protokollsekr., Mrs. Anna M. Anderson, 2530 So. L St.; finanssekr.. Carl A. Anderson, 2530 So. L St.; kassör, Otto Carlson, 1902 So. M St. Sjukkomité: C. W. Johnson, Main 8500-R; Sven Sundgren, Broadway 2925! Mrs. Sven Sundgren, Broadway 2925; Hugo Nelson, Madison 4276; Mrs. Hilda Lund, Mrs. Alice Gunderson, Gunnar Blomberg.

Swedish Order of Valhalla möter första och tredje onsdagen i månaden. Ordförande, A. V. Johnson; vice ordförande, och ordförande i sjukkomitén, Erik Nelson, 1511 So M Street, telefonnummer Main 1956; finanssekr., Karl Hegglund, Valhalla Temple; kassör. P. Veborg, 1147 Broadway; sekr., Elmer Wilson, 1110 So. 17th Street.

Scandinavian Fraternity of America, Harmony Lodge No. 244, möter 1sta och 3dje tisdagen i månaden kl. 8 e. m. Socialt möte var 4de tisdag. President Edwin Johnson; sekreterare, Gudrun Johnson, 5045 So. J St. Madison 3292J; finanssekreterare, P. Veborg, 1147 Broadway. Ordförande i sjukkomitén, Robert Carlson, Proctor 2050.

KOKBOKEN
som redigerats och utgivits av damerna inom Första Lutherska kyrkan tillhandahålles hos oss och kostar endast $1.00.
P. VEBORG
1147 Broadway Tacoma

BÄSTA GLASÖGON
från $1.00 till $5.00
(Varför betala mera?)
Ni måste bli nöjd, om icke byta vi om glasögonen kostnadsfritt.
E. S. GUDMUNDSON
725 St. Helens Ave. Tacoma

Svenska turistföreningen är Sverges största ideella organisation

Medlemsantalet nu 126,539, därav c:a 1,400 i Förenta staterna

Att svenskarna oberoende av klassmotsättningar och politiskt kiv ha en stark och levande känsla för det egna landet. dess natur och dess gamla kultur, lika rik och skiftande som landskapskaraktären, framgår därav, att Svenska turistföreningen utvecklats till Sverges största ideella sammanslutning; en sammanslutning, som har medlemmar i bondgården och det enkla arbetarhemmet lika väl som bland landets börds- och penningaristokrati. I ett land med sex miljoner invånare har denna organisation lyckats samla ett medlemstal, som vid årsskiftet uppgick till icke mindre än 126,-539, vilket innebär en ökning med ett halvt tusental från föregående år.

Det är ju främst genom sin årsskrift som Svenska turistföreningen arbetar för realiserandet av den vackra tanken i sitt måtto; Känn ditt land. Dessutom har föreningen under årens lopp utgivit även ett stort antal resehandböcker, broschyrer och kartverk. Enbart under 1930 utgavs femton dylika publikationer och i år torde antalet bli minst lika stort. Utom årsskriften 1931, vilken ägnar speciell uppmärksamhet åt Sveriges av moderna kommunikationer och nutida maskinkultur mest oberörda landskap, Härjedalen, erhålla medlemmarna denna vår jämte den årligen utkommande Turistkalendern "En bok om Göteborg," volym II i en serie Sverigeböcker, samt en förträfflig översiktskarta över Sverige.

Turistföreningen har emellertid under sin snart femtioåriga tillvaro icke inskränkt sig till enbart publikationsverksamhet utan har även praktiskt främjat svenskarnas resor i det egna landet speciellt i fjälltrakterna, Sveriges väldiga naturreservat, genom byggandet av turiststationer och hyddor, märkandet av stigar genom ödemarkerna och upprättandet av båtleder längs de vitt förgrenade vattendragen och sjökedjorna. Av den senaste årsberättelsen framgår att turistföreningen byggt icke mindre än 11 stationer, 42 stugor och ett tjogtal kåtor uppe i ödemarkerna och uppehåller trafik på 7 båtleder. Dessa anläggningar som representera ett kapital av åtskilliga miljoner kronor, komma under de närmaste båda åren att utökas med en stor modern station vid Sylarna i Jämtland, Sveriges ståtligaste högfjällsmassiv söder om Nordlappland, samt ytterligare ett halvt dusin stugor. Utöver denna pioniärverksamhet i ödebygderna har föreningen även sedan åtskilliga år genom stipendier och gruppresor främjat skol- och arbetarungdomens färder. Förlidet år erhöll 37 högre skolor och 125 folkskolor föreningens stipendier och från och med i år kommer antalet sannolikt att ökas. Årsmötet den 23 februari biföll nämligen ett förslag, att av varje medlemsavgift utöver de första 125.000 1 kr. skall användas till främjandet av studiefärder och friluftsliv.

I Förenta staterna har Svenska turistföreningen i runt tal 1,400 medlemmar. Av dess ombud därstädes har Mr. A. E. Lindblom i New York redovisat det största antalet medlemmar, 693; i Chicago uppgår medlemsantalet till omkring 400. Föreningens ombud i Minneapolis, konsulatsekreteraren Oskar Ericson, erhöll vid senaste årsmötet föreningens bronsmedalj.

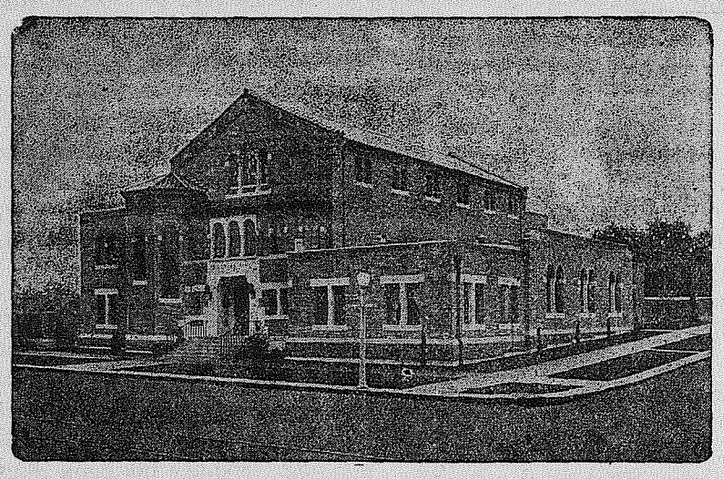

Vi erbjuda vårt enastående vackra kapell till lika låga priser som vilket som helst annat kapell i Pierce county. Komplett betjäning utan extra kostnader.

BUCKLEY-KING FUNERAL CHURCH
Tacoma Ave. So. 1st

Pacific Avenue Lumber Company
84th & Pacific Ave.
MAD. 453
Stort lager av byggnadsmaterial, Shingles o. s. v.
Vi leverera varsomhelst och närsomhelst.
RIMLIGA PRISER

Ed Sproules Butter Store
1146 Pacific Avenue
Smör, Ost och Delikatessvaror.

Last Longer

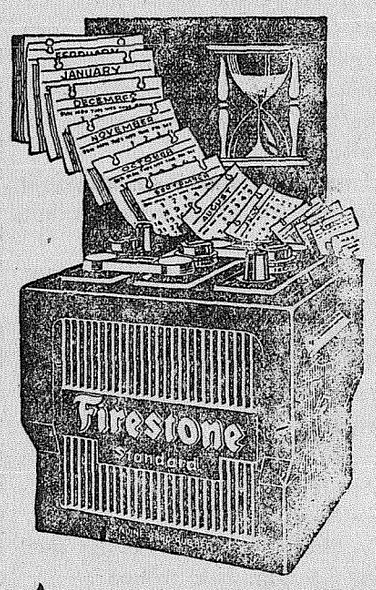

A HOTTER SPARK
A QUICKER START

The best line of batteries that you can find anywhere.

Firestone BATTERIES

Delin Tire Company
No. 26th & Adams. Proc. 706
14th & A St.—Broadway 2007
So. 58th & Union—Madison 22
So. 38th and G Sts.—Madison 4150

IF YOU GET THE 'FLU' CALL YOUR DOCTOR
That is the safe, sensible thing to do. He will prescribe according to your case. We will gladly fill the prescription—promptly—and deliver it to your home.
The Nyal Drug Store in the North End
PROCTOR PHARMACY
S. & H. GREEN TRADING STAMPS. — WE DELIVER
3822 North 26th St. W. P. Ragsdale. Proctor 571

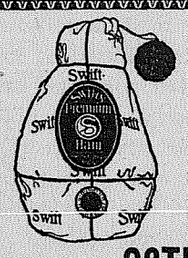

SWIFT'S PREMIUM HAMS
Half or Whole
Friday and Saturday
26c Pr. Lb.
Pork Roasts, center cut, per lb. 14½c
Pure Lard, 2 pounds 23c
Oysters and Fish. We Deliver.
26TH STREET MEAT MARKET
3815 North 26th Street Proctor 29

GYNNA PUGET SOUND POSTENS ANNONSÖRER!

A FOX WEST COAST THEATRE
FOX BROADWAY
"THE BIGGEST SHOW IN TACOMA"

Helen Rice Peterson School of Dancing
Tacoma's finest school for children
Masonic Temple Roof Garden Proctor 3800

McCall's Printed Patterns
SANSTROM'S DEP'T STORE
26th and Proctor—Proctor 903
S. & H. Green Stamps
THE STORE THAT SERVES YOU BEST

Extra Value in Silk Crepe
Pure silk washable flat crepe in the new Springy colors; Beige, Orchid, Yellow, Black, White, Navy Blue, Red, and Pink—38 inches wide at—
Per Yard $1.00
We still have a few of those $1.95 house dresses that we are closing out at each 59c
Snappy new spring numbers in house dresses at $1.95

T-BONE STEAK—FRIED POTATOES—50c
The Great American "Stand By"
Get one here any time—always tender and perfectly cooked.
Noonday lunches for school children 25c
Merchants' Lunch—every day 40c
Evening Dinner—Different every day 50c
Sunday Dinner—Chicken, Roast, or Fish 50c
NORTH END DELICATESSEN
ALWAYS QUICK SERVICE
3811 North 26th Street Proctor 107

WE NOW DO AUTO PAINTING
JOHN A. KONICKSON — fifteen years experience in automobile painting with Ford Motor Company and automobile paint shops — now with us. He will do any kind of automobile painting — Duco and Enamel—Fender Work, etc. Engine cleaned and painted with each job. We also repair upholstery and tops—as well as refinish, repair, and reupholster furniture. Baby buggies relined.
Shades Renewed.
BERGMAN FURNITURE & UPHOLSTERING CO.
2711 North Proctor Gamble Bldg. Proctor 313

BACK AT THE OLD STAND
—and ready to serve you with our famous Bakery Goods, including our Cracked Wheat Bread which is so popular. Everything of our own baking—and everything is good.
MR. AND MRS. C. P. RATH
ALDER STREET BAKERY & CONFECTIONERY
North 26th and Alder Proctor 467