SVERIGES NYE ÄRKEBISKOP.

Bördig från Göteborg, 51 år, professor och författare

Dr. Erling Eidem, professor i exegetik vid Lunds universitet, har utsetts till Nathan Söderbloms efterträdare på Svea rikes ärkebiskopsstol. Eidem var upptagen i tredje förslagsrummet, men k.mt har med förbigående av de i första och andra förslagsrummet uppställda, respektive prof. K. B. Westman och prof. Tor Andræ, utnämnt Eidem till innehavare av ämbetet.

Erling Eidem är göteborgare till börden, född 23 april 1880. Fil. kand. i Göteborg 1903, teol. kand. i Lund 1907, teol. lic. och docent i exegetik 1914 samt teol. dr. 1918. Efter en studieresa till Palestina, Egypten och Grekland inkallades han 1915 i bibelkommissionen och bidrog verksamt till svenska kyrkobibeln av 1917 ("Gustav V-bibeln"). E. o. hovpredikant 1923 blev han följande år kyrkoherde i Gårdstånga och Holmby samt biträdande lärare vid teol. fakultetens praktiska avdelning i Lund. År 1926 förordnades han att upprätthålla exegetik professuren i Uppsala och därefter i Lund samt blev påföljande år ordinarie innehavare av sistnämnda lärostol. — Bland Eidems skrifter märkas: Pauli bildvärld (1913), Den lidande Guden (1921), Vår svenska bibel, Han som var och som är (1923) Själens Jacobskamp (1927) Herrens Moder (1929) samt De nytestamentliga skrifternas innehåll (1930).

OVÄDER I EUROPA UNDER JULHELGEN

Ett telegram från London på julafton omnämner stormar och oväder i Europa det sista dygnet. Fyra personer hade frusit ihjäl i Spanien, en orkanliknande storm rasade över Orkneyöarna, man hade fem grader under zeromärket i delar av Portugal, och ovanligt kallt väder rådde i Bethlehem. — Från Lappland till Medelhavet hade man snö. Taken på de turkiska moskéerna voro täckta av snö och en snöstorm rasade över Svarta Havet. Över hela Skandinavien ned till Tyskland möttes man av is och köld, vart man vände sig. Ensamt bland Europas länder var England snöfritt. Grekland var nästan begravt i snö, och såväl i Frankrike som Italien rådde sträng vinter. — En stark storm piskade Nordsjön och i Belgien hade under det sista dygnet minst fem personer frusit ihjäl.

För den hungrige är en bit varm mat bättre än ett dusin varma ord.

NY FÖLJETONG

I och med denna veckas nummer påbörjas en ny särdeles spännande följetong, en roman av den berömda tyska författarinnan Jenny Hirsch. Det är ett särdeles lyckat tillfälle att vi kunna börja densamma nu vid nyåret och på så sätt bereda tillfälle för de många nya prenumeranterna att vara med från början.

INGEN SVENSK PAVILJONG VID CHICAGOUTSTÄLLNINGEN

Valutaförhållandena och depressionen tvinga till sparsamhet

(Till PUGET SOUND POSTEN från S. A. N., Stockholm)

Sveriges officiella deltagande i Chicagoutställningen kommer att bli av betydligt mindre omfattning än man ursprungligen tänkt sig. Högst en halv miljon kronor av statsmedel komma att anslås för ändamålet, vilket innebär att någon svensk paviljong knappast kommer att uppföras. Åtskilliga medlemmar av den av regeringen för ett år sedan tilsatta s.k. Chicagokommittén lära till och med anse, att Sverge under rådande depression och med hänsyn till de rådande valutaförhållandena bör avstå från varje officiellt deltagande. I dylikt fall skulle det alltså bli amerikasvenskarna samt enstaka svenska industriföretag som efter bästa förmåga finge representera Sverge på utställningen.

Chicagokommitténs ordförande, generaldirektör K. A. Fryxell framhåller att genomförandet av det i våras framlagda förslaget enligt då gällande priser och växelkurser skulle betingat en kostnad på 1.250.000 kr. Nu skulle kostnaderna bli avsevärt större, och med hänsyn till behovet att nu iakttaga sparsamhet med statens medel måste en avsevärd beskärning av programmet företagas. Ett nytt förslag är under utarbetande i kommerskollegium.

Som man erinrar sig upptog Chicagokommitténs första programförslag synnerligen detaljerat olika tänkbara poster för ett svenskt deltagande i utställningen. Förutom paviljongkostnaderna beräknades sålunda bl. a. 245.000 kr. gå åt för en allmän utställningsavdelning med en golvyta på 1.400 kvm., 105,000 kr. för en konstavdelning med en golvyta på 700 kvm. samt en konstslöjdsavdelning med likaledes 700 kvm. Vidare kalkylerades med 175,000 kr. för allmänna omkostnader för kommissariat, organisation m. m. samt 150.000 kr. för bestridande av oförutsedda utgifter, innebärande en säkerhetsmarginal av c:a 13,5 proc. på de beräknade detaljkostnaderna.

EN NY FEMÅRSPLAN I RYSSLAND

Den ryska femårsplanens genomförande började den 1 oktober 1928 och enligt parollen "femårsplanen skall avslutas på fyra år" bör den alltså vara genomförd 1932. Genom den 1930 företagna förskjutningen av räkenskapsårets början från oktober till januari tillkommer emellertid ytterligare ett kvartal, och hela planen skulle alltså avslutas på fyra och ett fjärdedels år. Redan i början på 1932 skall emellertid ett nytt propagandafälttåg igångsättas för en ny femårsplan eller "pjatiletka" som den där kallas. Den 30 januari skall därför enligt centralkommitténs av Stalin undertecknade beslut partiets förbundskongress inkallas, och som första förhandlingspunkt står den andra femårsplanen.

Förutom den nya femårsplanen kommer partikongressen även att diskutera industriens läge 1931 och dess utsikter för nästa år, varom högsta ekonomiska rådet skall avlägga rapport.

MERA MAKT I FOLKETS HÄNDER

Förre amerikanske ambassadören i London, Alanson B. Houghton, höll nyl. ett tal i New York, vari han föreslog en sådan ändring av konstitutionen att presidenten och kongressen ej få rätt att förklara krig, utan att befolkningen genom en omröstning godkänt ett sådant steg.

Den gamle segerherren

MAN jorden ensam känner kamp och strid?
Mån endast ibland kloten hon, vår moder,
ser broder draga svärdet emot broder
och släkter splittrade i hatfull id?

Nej, himlarymdens stolta Vintergata,
som tindrar strålande på nattens himmel,
hon räknar säkert ock ett tallöst vimmel
av väsenden, som älska och som hata.

Där mänskligt väsen än i rymden lider
och lever, intet bittra kivet dämpar —
det goda öppet mot det onda kämpar,
det onda listigt mot det goda strider.

Ett liv är blott en kort minut av tid;
släkt efter släkt gav jorden sina döda,
släkt efter släkt, vars hjärtan månde blöda
i jordelivets bittra, tunga strid.

EN var dock starkare än ändligheten
och vann till slut en seger över alla,
EN såg de goda som de onda falla —
den gamle segerherren EVIGHETEN.

En evighet! Hur föga dock förmår
den stackars dödlige att endast a n a,
vad tanken väl med evighet förstår!

Det ljuder från vår läpp ju blott av vana
som ett begrepp, som nämnes, då man står
vid gränsen för sitt jordlivs korta bana,
vid gränsen av det gamla svunna år.

Ett år — en del av evigheten svann,
en seger över vän och ovän — alla;
den fina tråd, som nornan hittills spann,
i nyårsnatten tyst hon låter falla.

Nu böjer året trött sitt huvud gamla,
trött efter långa tiders kamp och möda,
och stirrar tankfullt med sitt öga döda.

Vad det har lovat, ej man fick väl samla,
men lagerkransen kan det dock med ära
kring hjässan på de vita lockar bära.

Nu har det också gått mot ändligheten.
Frid vare med dig då, du gamla år,
när äntligen du inför domarn står —
den gamle segerherren EVIGHETEN!

KRIGSSKULDBETALNING I LANDKONCESSIONER?

Kongressen uttalade sig klart och bestämt mot President Hoovers förslag om en revision av fredsfördraget rörande de olika skuldbeloppen, därmed ådagaläggande at tAmerika icke är villigt att reducera dem. Allt vad Europa hittills gjort i betalningsväg är tillkännagivandet att det är oförmöget att uppfylla vilkoren.

Nu förmäles det från Washington, D. C., att en plan är i görningen, att krigsskulderna skulle erläggas genom landkoncessioner till Förenta Staterna. Det är en intressant proposition, om vilken en av landets ledande tidskrifter kommenterar sålunda:

"Varför icke antaga propositionen? Om de allierade gäldenär nationerna äro oförmögna att betala i pänningar, ehuru betalningstiden utsträckes över 60 år, erbjuda sig att betala genom att avträda och överlåta landområden, vore det ett bättre bevis på god tro och heder än den ständiga agitationen för skuldens avskrivning.

"De segrande allierade togo både kolonier och skadestånd från Tyskland, under det Förenta Staterna tog ingendera. Om Frankrike och England, som båda anse sig "landfattiga," ville betala genom att avträda områden i Västindien och i närheten av Panama kanalen, kunde förslaget möjligen förtjäna att tagas i allvarligt övervägande. Men säkerligen äro de icke villiga därtill. Och om de vore, bleve det troligtvis blott områden utan något kommersiellt värde. Förenta Staterna behöver icke mera land och önskar icke mera, och om de mottoge något, borde det i värde motsvara lånens storlek. Både England och Frankrike äro angelägna om att behålla sina landsbesittningar oberörda, isynnerhet de rika kolonier som de frånrövade Tyskland.

Det enkla naturliga livet är icke vidare uppeggande eller uppretande, men i stället verkar det så mycket mera tillfredsställande och lugnande.

KINESERNA UTRYMMA MANDSJURIET

De japanska trupperna hava fulständigt besegrat de kinesiska och faktiskt tvungit dem att utrymma Mandsjuriet. Med tungt artilleri och aeroplan-bomber belägrade japanerna i två dagar Chinchow, kinesernas sista befästa plats i provinsen. Stadens skräckslagna befolkning flydde, lämnande hem och härd och all egendom åt sitt öde.

Krigsdramat är fasaväckande i betraktande av de lidanden som både soldater och flyktingar måste utstå i den fruktansvärda vinterkölden, 40 grader kallt enligt Fahrenheit termometern.

SKATTE-FÖRHÖJNING NÖDVÄNDIG

I ett nytt budskap till kongressen har president Hoover framhållit nödvändigheten av förhöjning i inkomstskatten. Han påvisar att om icke detta sker, det vid fiskalårets slut skulle bli en brist uppgående till fyra och en halv billion dollars i skattkammaren. Dessutom föreslås öknnig i tobaksskatt samt skatt å teaterbiljetter, automobiler, radioinstrument, bankanvisningar, telegram och telefonsamtal m. m. Ävenledes en förhöjning å postportot å brev från 2 till 3 cents.

STORT ANTAL DÖDSOFFER UNDER JULEN

Under julfirandet i Förenta Staterna denna gång inträffade 280 olyckshändelscer med dödlig utgång. Av dessa voro 157 bilolyckor, omfattande 17 dödsfall som flöjd av bilkollisioner med bantåg. Nio personer satte livet till genom förtärandet av giftig spirituosa, fem av dessa i Pittsburgh. Ett halvt dussin personer dödades av vådaskott. Trettioen avledo som följd av fall, brännskador, exploderande fyrverkeripjäser, drunkning och gasförgiftning o.s.v.

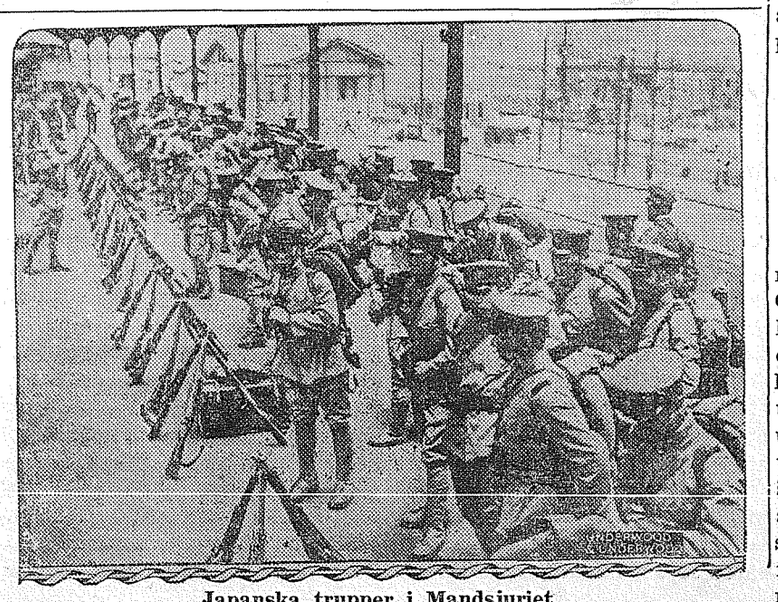

Japanska trupper i Mandsjuriet

LÖNESÄNKNING FÖR PUBLIKA TJÄNSTEMÄN

Det är välbekant att bristen i regeringskassan årligen stigit, tills den för närvarande uppgår till nära billionen. För att råda bot och minska statsutgifterna har kongressen havt åtskilliga metoder under behandling. Ett förslag går ut på att vägra bevillningar för onödiga ändamål, ett annat på att avskaffa en hel del likaledes onödiga byråer och kommissioner, i vars tjänst anställas flera tio tusen personer, som vardera draga orimligt hög avlöning.

Men Senator Borah har i ekonomiens intresse framlagt ett förslag som synes mest acceptabelt. Han föreslår nämligen en reduktion av 10 procent i avlöningarna till alla regerings eller federala tjänstemäns löner, som för vardera uppgår till $2,000 eller mera. Han har icke beräknat hur stor besparingen skulle bliva, men tillkännager att den skulle fylla ett ansenligt hår i kassabristen.

Demokraterna, som nu ha herraväldet i kongressen, äro betänkta på att avkorta den federala lönelistan och därigenom med $300,000,000 minska den av Hoover proponerade statsbudgeten för nästa år.

Om kongresmännen med en årslön av $10,000 kunna bekosta sina kampanjer för återval med stora summor, borde de icke opponera sig mot en rimlig lönesänkning av 10 procent.

Med löner och dagspänning i privatlivet hastigt sjunkande, är det helt naturligt att allmänheten fordrar en dylik nedsänkning i sina publika tjänstemäns arvoden.

I avslutning till framställningen om sin proposition säger Senator Borah: "Personer som inneha ett publikt ämbete eller tjänst, om vars bibehållande de kunna vara tämligen betryggade, bliva icke i någon mån lidande genom en liten lönenedsättning, ty levnadskostnaderna äro så mycket billigare, under nuvarande förhållanden, och de hava ännu icke på minsta vis berörts av depressionen."

Detta Senator Borahs förslag torde röna mera bifall än någon av hans många andra rätt så populära propositioner.

HÖGRE FRAKTAVGIFTER PÅ JÄRNVÄGARNE

Järnvägarne hava enligt bestämmelse av Inter-State Commerce Commission fått tillåtelse att förhöja fraktavgifterna från och med den 4 nästkommande januari. Förhöjningen varierar från 6 cents per ton till 2 cents per 100 pounds, undantagandes åkerbruksprodukter, för vilka avgiften förblir oförändrad. Åtgärden är vidtagen i avsikt att sätta järnvägsbolagen i stånd att förtjäna nog för att kunna betala ränta på sina obligationer.

SVENSKA STATENS JÄRNVÄGAR 75 ÅR

Ombesörja mer än hälften av järnvägstrafiken

Tillgodose främst samhällsintressen men ge lika väl god avkastning

(Till PUGET SOUND POSTEN från S. A. N., Stockholm)

Den första december firade Statens järnvägar sitt sjuttiofemårsjubileum. — Den första december 1856 öppnades nämligen de båda första banorna Göteborg—Jonsered och Malmö—Lund, sammanlagt endast några tiotal kilometer långa. År 1906 hade statsbanornas längd ökats till 4,207 km. och nu ha de vuxit till 6.579 km., medan hela det svenska järnvägsnätets längd för närvarande är 16.809 km. —

Det är efter svenska förhållanden icke obetydliga belopp som av staten nedlagts på järnvägsbyggen. Anläggnings kostnaderna uppskattas till 1.134 miljoner kronor, och trots att en icke obetydlig del av detta belopp nedlagts på oräntabla s. k. "kulturbanor" t. ex. inlandsbanan genom Norrlands ödsligaste och minst bebodda trakter, lämnade driften likväl en avkastning av 3,94 procent på anläggningskostnaderna under det senast gångna förvaltningsåret. — Taxorna äro fastställda med hänsyn till att hålla ned kostnaderna för transport av i förhållande till sin storlek och vikt billigt gods, och tack vare det s. k. zontariffsystemet blir resekostnaden pr. kilometer lägre ju längre man reser, vilket gör det mycket billigt, relativt taget, att företaga långa järnvägsresor i Sverge.

Ehuru det renodlade affärsintresset alltså i vissa fall får stå tillbaka för samhällsintressen, skötas Statens järnvägar dock minst lika rationellt som de enskilda. — Ehuru statsbanorna endast utgöra 40 procent av hela järnvägsnätet och endast förföga över 45 procent av antalet sittplatser i personvagnar samt 51 procent av lastförmågan hos samtliga godsvagnar, ombesörjde de år 1929 61 procent av person- och 64 procent av godstrafiken, medan andelen i samtliga järnvägars nettoinkomst var 67 procent och skulle ha varit ännu större, om de enskilda banorna företagit avskrivningar och avsättningar till förnyelsefonder i samma omfattning som Statens järnvägar.

Samtidigt kan S. J. peka på att dess organisation, lok- och vagnpark ifråga om modernitet stå på toppunkten. Att ett statsägt företag kan uppvisa så goda resultat beror helt säkert på att S. J. alltid haft kunniga, framsynta och rättrådiga ledare. Den första av dessa var f. ö. ingen mindre än Nils Eriksson, broder till John Eriksson, Monitors skapare. Den nuvarande chefen, generaldirektör Axel Granholm, vanligen kallad "järnvägsgeneralen" har kanske mer än någon av sina företrädare förstått att tillvinna sig regeringars och riksdagars gehör och såväl sina underlydandes som den stora allmänhetens sympatier. Han tjänade sina sporrar som arbetsledare vid de stora järnvägs- och kraftverksbyggena i Norrland under årtiondet före världskriget och visade sådana egenskaper som chef för obändiga rallargäng och som organisatör att han sedan ansågs självskriven som chef för svenska statens största affärsdrivande verk.

Vid jubileumsfestligheterna uttalade sig generaldirektör Granholm pessimistiskt med anledning av bussarnas och lastbilarnas konkurrens med järnvägarna. Statens järnvägar ha dock bättre än de enskilda visat sig kunna möta denna konkurrens och anpassa sig efter de nya tiderna. Sålunda har S. J. själv öppnat busslinjer till landsdelar som tidigare saknat moderna kommunikationer.

Professor Eidem utnämnd till ärkebiskop

Stockholm, 18 dec. — I fredagens konselj utnämnde regeringen till ärkebiskop professorn vid universitetet i Lund Erling Eidem.

* * *

60,000 arbetare få arbete nästa år

Stockholm, 21 dec. — Arbetare och arbetsgivare inom järn- och maskinverksindustrien ha i dag nått överenskommelse, med tillhjälp av den av regeringen utsedda medlingskomitén. Arbete tillförsäkras 60,000 arbetare under nästa år och faran för sträjk är avvärjd. Överenskommelsens villkor komma att tillkännagivas nästa månad efter avtalets ratifiering.

* * *

Svensk-amerikansk donation

Linköping, 19 dec. — En svensk-amerikanare, bördig från Backaby socken i Östergötland, har donerat 100,000 kronor till ett ålderdomshem i socknen.

* * *

Innevarande år det bästa för Götaverken

Göteborg, 20 dec. — Det innevarande året har varit det bästa hittills för Götaverken. Krisen har ännu icke drabbat varven, men beräknas senare bli kännbar. Förbättringen å s j ö f artsmarknaden väntas först om ett par år.

* * *

Ingen kollekt för ekumeniska verksamheten

Stockholm, 20 dec. — Regeringen har avslagit framställningen om rikskollekt för svenska ekumeniska verksamheten. Det har varit den ekumeniska nämndens enda inkomstkälla sedan tolv år. Sverige torde därför ej längre kunna kvarstå i styrelsen för det ekumeniska världsförbundet.

* * *

Knivskärningsdrama på Hisingen

Göteborg, 20 dec. — Ett knivskärningsdrama utspelades på lördagseftermiddagen i en bostadslägenhet å Hisingen, Göteborg. En berusad hamnarbetare, Anton Bengtsson, trängde in hos vice värden Tunblad och tillfogade denne flere svåra hugg i bröstet och på ryggen. Tunblads tillstånd är kritiskt. Bengtsson anhölls. Motivet är någon familjeangelägenhet.

* * *

Nya Riksbron invigd

Stockholm, 19 dec. — Nya riksbron i Stockholm från Drottninggatans mynning över Norrström till riksdags- och riksbankshusen invigdes högtidligen på lördagen i närvaro av konungen, kronprinsparet och övriga medlemmar av kungliga familjen.

"Say It With Flowers"

A. A. HINZ

Florist

Main 5655 So. K & 7th St.

gemensam svårt skadats av eld-den. Skadorna uppgå till omkring 100,000 kronor.

Stockholm, 19 dec. — Gjuteribyggnaden vid Ebbesbruk har nedbrunnit och den återstående delen av anläggningen är svårt skadad. Skadorna uppgå till 50,000 kronor.

* * *

Halvmillionstölden

Stockholm, 20 dec. — Intet nytt har framkommit i halvmillionstölden. Vice uppbördskassören Berghel har frigivits, sedan det konstaterats, att han ej kunnat ha något med stölden att göra. Uppbördskassören Malmström är fortfarande kvar hos polisen. Indicierna mot honom ha ytterligare tärkts, varför avgörande om häktning eller frigivande väntas i det närmaste.

* * *

Boforsbolaget tillerkänt 8 millioner skadestånd från U. S. A.

Stockholm, 19 dec. — Den mångåriga skadeståndsprocessen, som Boforsbolaget fört mot en amerikansk firma för patentintrång under världskriget och leveranser till de allierades trupper på västfronten, har i dagarna avdömts i New York. Boforsbolaget tillerkändes skadestånd på 8 millioner kronor

* * *

Inbrott i privat våning

Stockholm, 19 dec. — På söndagskvällen förövades inbrott i grosshandlare Kronlunds våning å Valhallavägen i Stockholm. Värdepapper och juveler till ett värde av 11,000 kronor tillgrepos. Ingen spaning efter tjuven.

* * *

Nästa budgetårs beskattningsbara inkomst

Stockholm, 19 dec. — Riksräkenskapsverket beräknar nästa budgetårs sammanlagda beskattningsbara inkomst till 5,765 millioner kronor.

* * *

Pflughartung utvisas

Stockholm, 18 dec. — Regeringen har beslutat utvisa den sedan tolv år i Sverige bosatte tyske marinkaptenen Pflughartung, som bevisligen varit inblandad i vapensmugglingsaffären.

* * *

57,000 arbetslösa under oktober

Stockholm, 19 dec. — Antalet arbetslösa i Sverige under oktober månad uppgick till 57,000.

* * *

Donation

Ängelholm, 19 dec. — Avlidne rentieren Rubin i Grevie har testamenterat 100,000 kronor till mindre bemedlade inom kommunen.

* * *

Kommunalt resebidrag till Ryssland

Västervik, 19 dec. — Stadsfullmäktige i Västervik har anslagit 55,000 kronor som resebidrag åt sådana arbetslösa, som kunna erhålla arbete i Sovjetryssland.

STOCKHOLM

Pensionstillägg. Flygstyrelsen föreslår hos k. m:t, att kapten E. P. A. M. Lundborgs änka, fru Margareta Lundborg i Eskilstuna, tilldelas ett årligt pensionstillägg på 750 kronor. Skäl synas tala för att, med betraktande av ärendet som ett undantagsfall, frångå gällande beräkningsgrund. Härmed ernås, att fru Lundborg erhåller en sammanlagd årlig pension av 2,500 kr. Att sålunda bereda henne en ökad trygghet för hennes återstående dagar synes flygstyrelsen vara det bästa sätt, varpå staten kan visa sin uppskattning av de utmärkta tjänster kapten Lundborg gjort landet.

* * *

GÖTEBORG

Donation för roande av sjuka. Till en fond, vars avkastning skall användas till fattiga patienters förströelse på S:t Jörgens sjukhus har framlidna fröken Anna Pihlström testamenterat 10,000 kr. Fonden skall efter donators moder benämnas 'Olivia Pihlströms fond.'

* * *

BLEKINGE LÄN

En dödsolycka inträffade under vagnsvexling på bangården vid Sölvesborgs järnvägsstation. En järnvägsarbetare Jöns Nilsson från Valje, som var sysselsatt vid ett spår, blev påkörd av ett växellok, vars förare icke observerat honom. Nilsson blev därvid så svårt skadad att han omedelbart avled. Han var 72 år gammal och efterlämnar hustru och vuxna söner.

* * *

BOHUS LÄN

Åtal mot landsfiskal. J. O. har föranstaltat om åtal mot t. f. landsfiskalen E. Geijer i Mölndal för hans underlåtenhet att i tidning på orten kungöra en exekutiv auktion, varvid för 50 kronor såldes ett hus å ofri grund. Huset var värt c:a 1,000 kronor.

Egendomlig dödsolycka. Folkskollärarinnan fröken Anna Jacobsson i Gravarne råkade en kväll halka omkull utanför sin bostad och bräckte i fallet en halskota. Hon anträffades först på natten liggande medvetslös nedanför byggnaden. Fröken Jacobsson avled följande dag av sina skador utan att ha återfått medvetandet. Hon var 53 år gammal.

* * *

GEVLEBORGS LÄN

Mordbrand. Utredningen angående branden i Silja i Hälsingtuna natten till den 14 november, då hemmansägaren Emil Hedbergs gård lades i aska, har visat, att elden blivit anlagd. Spaningar efter förövaren pågå.

En såpfabrik har i dagarna anlagts vid Sandarne sulfatfabrik. Vid sulfatcellulosafabrikationen erhålles en produkt, kallad sulfatsåpa. Denna såpa kan sönderdeles genom kokning med svavelsyra, då harts- och fettsyrorna frigöras. Den så erhållna produkten kallas flytande harts. Tidigare har denna harts exporterats huvudsakligen till Tyskland, men på grund av det allmänna prisfallet har det inte lönat sig att framställa produkten utan den har antingen eldats upp eller fått gå bort tillsammans med avfallsvattnet. 1930 upptog fabriken i Sandarne försök att ur flytande harts framställa en råvara, som skulle lämpa sig för tvål- och såpframställning. Dessa försök ha nu kommit så långt, att en anläggning är uppförd och igångkörd och visat sig ge sådant resultat, att det finnes anledning förmoda att problemet nu är löst. Sandarne sulfatfabrik kan tillverka c:a 1,500,000 kg. såpa per år. Om all den flytande harts som tillverkas vid landets sulfatfabriker bearbetas till såpa skulle årligen 25,000,000 kg. kunna tillverkas. Då Sveriges behov av såpa uppgives vara cirka 26,000,000 kg. årligen framgår, att landets behov i det närmaste skulle kunna täckas av denna produkt från landets sulfatfabriker, representerande ett värde av i runt tal 9 millioner kr.

Var rädd om ögonen!

Anlita vår sakkunskap. Om Ni är oviss om behovet av glasögon, kunna vi giva tillförlitligt råd härom. Undersökningen är kostnadsfri.

VI TALA SVENSKA

920 Broadway

väg från Morup till Himle härads gräns vid Grytås. Vissa sträckor komma att p e r m a nentbeläggas med smågatsten och arbetet i sin helhet har beräknats draga en kostnad av 566,584 kr. Himle härads vägstyrelse har till entreprenör för ombyggnad och breddning av vägen Tvååker—Rolfstorp, vilken har en längd av 10.7 km., ntagit byggmästaren Gustaf Lindholm i Växjö. Entreprenadsumman uppgår till 204,000 kr.

En av Halmstadstraktens största gårdar, B l o m s t e rvången under Vapnö fideikommiss, har den 4 november härjats av eld. Elden utbröt under tröskning och lade tre av gårdens längor i aska. Halmstads brandkår tillkallades, och man lyckades rädda mangårdsbyggnaden och en länga. Alla gårdens nötkreatur, 110 stycken, samt 15 hästar, befunno sig inne vid brandtillfället, men man lyckades rädda alla. Värdet av det brunna torde närma sig 100,000 kronor.

* * *

JÖNKÖPINGS LÄN

Donation. Framlidne fotografen G. Andersson i Jönköping har till kyrkorådet i Jönköping donerat 22,000 kr. till en fond, vilken skall komma fattiga och sjuka till godo.

* * *

KALMAR LÄN

Till den gamla stugan för att dö. En dödsolycka inträffade i Döderhults socken vid Oskarshamn härom dagen. En 70-årig enstöring Nils August Nilsson, som genom fattigvården fått ny bostad, hade sökt sig tillbaka till sin gamla fallfärdiga stuga vid sjön Eckern. En morgon upptäckte en närboende, att soteld uppstått i stugan och begav sig dit. Han fann då den gamle liggande död med ansiktet mot glöden i den öppna spisen. Elden hade fullständigt förbränt hans ansikte. Troligen hade den gamle drabbats av ett svindelanfall.

* * *

KOPPARBERGS LÄN

Död genom gasförgiftning i garaget. Den 2 dec. förolyckades genom gasförgiftning i sitt bilgarage 33-årige slaktaren Oskar Möllenberg i Rörshyttan, Husby socken. Möllenberg hade startat sin bil i garaget, varvid dörrarna fallit igen. Förbipasserande funno det egendomligt, att motorn var i gång i det stängda garaget, och vid undersökning hittades Möllenberg sittande död i sin bil. Den förolyckade var gift. Möllenberg var för några år sedan en av Dalarnas mest bekanta tävlingsåkare på motorcykel. På sista tiden har han varit sjuklig.

Driften vid Furudals A.-B.s sågverk i Ore kommer att från och med nästa år inställas. Bolaget har icke köpt något timmer för den kommande vintern, och all fast anställd personal har uppsagts från nyåret. Sågverket har sysselsatt ett 80-tal man, under dubbla skift cirka 150.

* * *

MALMÖHUS LÄN

Skånsk potatis till England. En firma i Löddeköpinge, som fått en provsändning till Hull på 50 ton potatis godkänd, har erhållit order på sammanlagt 1,000 ton med olika firmor i England som mottagare. Någon potatisexport från Skåne till England har tidigare aldrig förekommit.

Tulpanförädling i Sverige är en dé docenten Göte Turesson i Lund, den kände forskaren på det växtbiologiska området, efter femton års arbete tror sig kunna förverkliga. Hr Turesson har lyckats kreera ett vackert sortiment tulpaner, som gott kunna jämställas med de bästa holländska och till och med överträffa dessa. De äro härdiga nog för den skånska jorden, och hr Turesson anser att det inom en icke alltför avlägsen framtid är tänkbart att få se brokiga blomsterfält i Skåne.

Tjuvskytte per bil. Nattetid florerar i herrgårdsskogarna i södra Skåne ett omfattande tjuvskytte. Dett har till och med tagit en sådan omfattning, att det lär överträffa allt vad man tidigare kunnat iakttaga. Ute i skogarna och på skogsvägarna hålla bilar och motorcyklar stilla och låta strålkastares ljus tränga in mellan träden. Rådjur, harar och fasaner lockas av ljuset fram ur sina gömställen och bli sålunda ett lättfånget byte. Det berättas, att ett dylikt tjuvskyttesällskap från en bil nedlagt på en natt icke mindre än fyra rådjur och 16 harar samt en del fasaner. Tjuvskyttarna äro till och med så ogenerade, att de sända markägarna hotelsebrev i fall dessa inskrida mot deras framfart.

* * *

NORRBOTTENS LÄN

Oerhörd arbetslöshet i Kalix. — Arbetslöshetskomitén i Neder-Kaliv anhåller hos arbetslöshetskommissionen om anvisande av ej mindre än 700 platser vid de statliga reservarbetena. Detta torde vara det största antal som någonsin begärts på en gång av en landskommun. Enligt rapport till kommisisonen finnes ej mindre än 1,236 arbetslösa i socknen, av vilka 701 äro försörjningspliktiga.

Straffarbete för berusad bilist. Gällivare tingslags häradsrätt ådömde den 30 november handlanden R. Petrini i Gällivare sex månaders straffarbete, för att han i berusat tillstånd genom grov vårdslöshet vid framförande av bil varit vållande till studeranden Lundströms från Göteborg död.. Vidare skall han utgiva ersättning i målet.

SKARABORGS LÄN

Skövde konsthall invigd. Skövde stads nyinredda konsthall invigdes härom dagen av landshövding A. Ekman, Mariestad, i närvaro av chefen för Nationalmuseum A. Gaufflin m. fl. Efter invigningen gav staden middag på Hotell Billingen för ett 60-tal personer.

STOCKHOLMS LÄN

Gästgiveri och lantgård eldhärjade. Den 4 dec. nedbrunno ekonomibyggnaderna vid Kumla gamla gästgivaregård i Turinge. En vid gården anställd skulle fylla på en fotogenlykta och tog därvid av misstag bensin. När han kom in på logen exploderade lampan och byggnaden antändes.

Minimumkostnad att börja beräkningen med

$75

Moderata priser för begravningar

Vårt minimumpris betäcker omkostnaderna för avhämtning av liket, beredning av detsamma med största omsorg, alla arrangemang för begravningen, kista med klädesöverdrag, en yttre låda samt hyra för likvagn.

MELLINGER FUNERAL HOME

"SERVICES FOR EVERY PURSE"

510 TACOMA AVE. MAIN 251

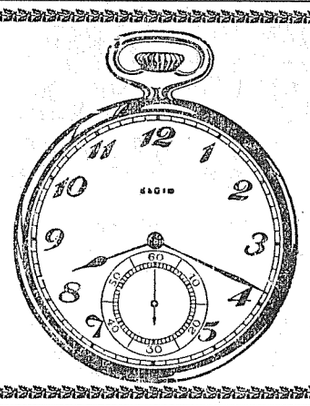

BIG BEN OCH BABY BEN

Repareras för $1.00

Andra klockor och ur repareras även till rimligt pris

Allt arbete garanteras för ett år

K. Andersen

1125 Tacoma Avenue

Vårt valspråk: "BETTER CLOTHES FOR MEN"

Callson & Ahnquist

TACOMAS SVENSKA SKRÄDDARE

501-2-3 Washington Building

Vid framskriden ålder

kan ni vara kraftig och vid god hälsa genom att använda

DR. PETERS

KURIKO

Den stärker edra matsmältningsorgan.
Den verkar välgörande på edra njurar och er lever.
Den håller er mage i ordning.
Den styrker och uppbygger hela ert system.

Ett försök skall övertyga er. Den är beredd av rena, hälsogivande rötter och örter och innehåller inga skadliga eller vanebildande droger. Ej en apoteksmedicin. Tillhandahålles endast av speciella agenter. Tillskriv

DR. PETER FAHRNEY & SONS CO.

2501 Washington Blvd. CHICAGO, ILL.

(Levereras tullfritt i Kanada.)

TACOMA TITLE CO.

ALMIN L. SWANSON

Pres. och Mgr.

"Abstracts of Title" och "Title Insurance"

Main 2331 Bankers Trust Bldg.

OLOF BULL

Violinist

CONCERT ENGAGEMENTS

LEKTIONER PÅ VIOLIN

Bernice Building

Till "SNOWDRIFT"

för all slags skandinavisk mat.

Olaf Schei, Ägare

1918 Westlake Ave. Seattle

Vi äro beredda att giva betjäning såväl dag som natt.

TUELL FUNERAL HOME

2215 Sixth Ave. Main 580

Dry & Green Slab and Block Wood, Planer Ends

COAL—By the load or sack

BERGLUND FUEL CO.

Yard 1107 So. L St.

MAIN 2451

BRANDFÖRSÄKRING

i de bästa och pålitligaste bolag. Ni kan alltid vara viss om ackuratess och redbart bemötande av de bolag jag representerar.

FRANK EKBERG

Insurance, Notary Public

939 Commerce St. Tacoma

KARL A. ANDERSON

Sheet Metal Works

MUELLER FURNACES

De bästa i marknaden.

613 St. Helens Ave. Main 5900

JOHN HEDBERGS

Skomakareverkstad

508½ So. 11th St.

har prima utrustning för skoreparering. Full tillfredsställelse garanteras och vi stå gerna vänner och gynnare till tjänst vid behov av något i skodonsväg.

SVENSKA VICEKONSULATET

I SEATTLE

209 White Building

omfattande staterna Washington och Idaho hålles öppet alla helgfria dagar. Arvsutredningar utföras, fullmakter och andra avhandlingar utfärdas och legaliseras. Personer, som önska erhålla pass, böra inlämna ansökan därom minst 10 dagar före avresan. Tel. Main 5640.

SVERIGE-NYHETER

UPPSALA LÄN

Ett kraftlinjebygge, som står i samband med stora nyanläggningar vid Bergslagets cellulosafabriker i Skutskär, har i dagarna påbörjats. Det gäller fortsättning på den stora kraftledning med 150,000 volt spänning som Bergslaget förut byggt från sitt industricentrum vid Domnarvet, som skall fortsättas till bolagets industrianläggningar i Harnäs och Skutskär och kommer sålunda att bli en stor stamlinje, som förbinder bolagets kraftkällor i Dalarna med industriområdet vid kusten. Anläggningen, som innebär en betydelsefull utvidgning av kraftnätet i denna del av landet och drar miljonkostnad, väntas bli färdig under loppet av nästa sommar.

* * *

VÄRMLANDS LÄN

Medaljutdelning. Söndagen den 29 nov. ägde medaljutdelning rum i Sunne kyrka omedelbart efter högmässan, då två trotjänarinnor, nämligen Emma Gustavsson, som innehaft tjänst i 28 år hos fröken Erika Noreen, och Kristina Högberg, som innehaft plats hos järnhandlaren Axel Nilsson i Sunne i 30 år, fingo mottaga Patriotiska sällskapets stora silvermedalj för långvarig och trogen tjänst. Medaljutdelningen förrättades av kontraktsprost O. A. Gunelius.

Från Karlstads mekaniska verkstad i Kristinehamn avsändes i dagarna verkstadens 2,000:de turbin. Den är avsedd för Swir-anläggningen i Ryssland, ett av världens största kraftverk, dit verkstaden skall leverera fyra kaplanturbiner på 37,500 hästkrafter vardera.

* * *

VÄSTERBOTTENS LÄN

Vadhållning vid kapplöpningarna. Stuteriöverstyrelsen hemställer hos k. m:t att vadhållning medels totalisator må äga rum vid de offentliga kapplöpningar under nästa år som Strömsholms sportförening anordnar en dag under juni eller juli vid Strömsholm.

Säby nyrestaurerade kyrka har på söndagen den 29 nov. återinvigts av biskop E. Billing. Under konserveringsarbetet har framtagits en del intressanta tak- och väggmålningar, som förut varit överkalkade. Säby kyrka torde vara upptord någon gång mellan åren 1280 och 1310.

* * *

VÄSTERNORRLANDS LÄN

Vivstavarvs aktiebolag har i skrivelse till fackföreningen i Fagervik meddelat att driften vid bolagets sulfatfabrik kommer att inställas. Orsaken anges vara, att fabrikens produktionssiffra för året nu är uppnådd. Arbetsinställelsen omfattar cirka 500 man. Huru länge stilleståndet kommer att vara är icke angivet i skrivelsen.

Dödsoffer för fylleriet vid ratten. Sent på söndagskvällen den 6 dec. överkördes och dödades elektrikern J. A. Boström i Sundsvall av en bil, som därefter försvann från platsen. Följande morgon anhölls på ett hotell i staden en chaufför A. T. Norell från Härnösand. Denne, som är född 1910, erkände att det var han som vållat olyckan samt att han vid tillfället varit berusad.

* * *

ÖREBRO LÄN

En noga förberedd inbrottsstöld förövades en natt nyligen hos Johan Pettersson i Mosås by. Tjuven hade förberett den nattliga kuppen på så sätt att han vid tre tillfällen besökt P. och därvid lyckats övertala honom att ta ut 1,500 kronor från banken. Därigenom skulle P. kunna få vissa ekonomiska fördelar. Samma kväll inbrottet skedde hade mannen åter besökt P. och förvissat sig om att denne tagit ut pängarna. Mannen hade haft svarta glasögon, tydligen såsom mask. På natten hade han smugit sig in i P:s bostad och tillgripit pänningsumman, som P. förvarade i en byrålåda under några skjortor. Han lyckades också försvinna med sitt byte utan att bli upptäckt.

* * *

ÖSTERGÖTLANDS LÄN

Donationer. Framlidne kyrkoherde C. M. Johanssons i Drothem maka har förutom en del smärre donationer testamenterat 10,000 kr. för anställande av en församlingssyster i Drothems församling och 2,000 kr. till svenska kyrkans mission. Vidare har hon förordnat, att hennes fastighet i Söderköping skall efter hennes död användas till hem åt prästänkor inom Linköpings stift.

Kyrkoboksföringsfusket i Björkvik. Mjölby domsagas häradsrätt avkunnade den 30 november utslag i det bekanta målet mot pastor N. Westin i Björkvik för skenskrivningar m. m. Pastor W. dömdes för vad han låtit komma sig till last till två års mistning av ämbetet samt de därmed förenade inkomsterna, varjämte han dömdes till 575 kronors böter. Svaranden förpliktigades därjämte att ersätta statsverket förskjutna utgifter i målet.

Den håller honom ung. "Ehuru jag är 66 år gammal kan jag arbeta som en ung man," skriver herr W. Houtcoper i Bigelow, Minn. "Många vilja ej tro att jag är så gammal som jag säger, emedan jag ser frisk och ungdomlig ut, vilket jag till stor del tillskriver de välgörande verkningarna av Dr. Peters Kuriko." Då denna tillförlitliga örtmedicin stimulerar magens funktioner och matsmältningsprocessen, ävensom förbättrar tarmarnas verksamhet och urinavsöndringen, är den en välgärning för folk i framskriden ålder. Den är icke en apoteksvara; endast speciella lokalagenter, anställda av Dr. Peter Fahrney & Sons Co., Chicago, Ill., kunna tillhandahålla den.

GÖR SVERIGERESAN MED

SVENSKA AMERIKA LINIEN

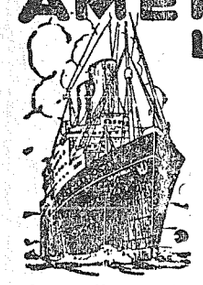

BILLIGT ATT LEVA I SVERIGE

Levnadkostnaderna i Sverige äro myckt lägre än här, och med den goda kurs Ni nu kan erhålla vid växling av dollars till kronor får Ni mera pänningar at tröra Eder med när Ni kommer till Sverige.

Lägsta biljettpriser på många år

i Tredje Klass till Sverige

KUNGSHOLM och GRIPSHOLM..... $95.50

DROTTNINGHOLM..... $93

Tur- och Returbiljett

Till Sverige och tillbaka till Amerika i tredje klass

KUNGSHOLM och GRIPSHOLM..... $160

DROTTNING-HOLM..... $156

Återresan från Sverige kan ske när som helst inom två år.

Turlista från New York:

DROTTNINGHOLM .....16 Jan.
DROTTNINGHOLM.....23 Feb.
GRIPSHOLM .....8 Mars
DROTTNINGHOLM .....24 Mars
KUNGSHOLM .....2 April

För vidare upplysningar, beställningar av hyttplats. biträde vid utfärdande av nödiga papper, etc., hänvände man sig till närmaste agent för linjen eller till

SWEDISH AMERICAN LINE

209 White Bldg., 4th & Union, Seattle

MARTIN CARLSON

1125 Tacoma Ave. Main 2520

Hedberg Bros., 508½ So. 11th; John Soley, 306 Fidelity Bldg., F. C. Hewson, 903 Pacific Avenue, Tacoma.

FULL VALUTA

Kom ihåg, att i förhållande till näringsvärdet utgör Bergmans Enkas Knäckebröd Edert **billigaste** födoämne. Det reglerar systemet och giver kroppen vitalitet. Begär alltid:

Bergman's Swedish Bread.

När Ni är på K Street

besök

COZY CAFE

1408 So. K St.

SVENSKA MATRÄTTER

Rimliga priser.

NYÅRSNATTEN

Av Elizabeth Kuylenstierna

Ljusen hade slocknat ett efter ett, som när trötta ögon slutas efter dagens id, mörkret lade sin täta kappa över tusende sinom tusende människoboningar; hela livet drog det djupa, vilande andetag, som kallas sömn.

De flesta av dem som nu sovo hade dock först hälsat det unga, nya året välkommet, de hade i andaktsfull bävan lyssnat till de mäktiga tolvslagen, som när ett helt auditorium spänt lyssnar till, hur en stor talare klingar på glaset för att säga några tankerika ord. I nyårsnatten hade Tiden ordet, gråhårsmannen med sekelerfarenheten, men han hade icke sagt mycket denna gång, endast lyft det nya Året högt upp på armen och ropat ett: "Hell dig!" ut över allt folket, och millioner röster ekade hans ord i jubel och tro.

Nu var allt tyst, och stjärnorna blänkte från en allvarlig, hög vinterhimmel, de glänste som silversmycken på en blå klädnad, brämad av mörka furor.

Högt uppe på berget, varifrån man hade den vidaste utsikten över dalen med de många boningarna, över stigmansvägen och slättens ljusa yta, stod en ung kvinna, närmast ett barn. Hon var klädd i vårens fagraste grönt, och på huvudet hade hon en krans av lyckoväppling. Man kunde se, att hon tänkte; hennes klara blick, full av leenden och lysande som av majsol, riktades mot den dunkla furuskogen. Hon stod fri och rank, ingen börda tyngde henne, ingen stav behövde hon stödja sig vid. Händerna sågo ut som voro de vana att gripa om blommor, att fånga fjärilar, att sträckas mot glädjens fyllda skålar.

Plötsligt susade det i skogen, som när ett dämpat sorl av vördnad hälsande når någon, och furorna böjde djupt sina stela hjässor.

— Nu kommer hon, sade den unga uppe på berget och tog ett par steg framåt. — Naturen suckar så tungt, när hon nalkas.

Framåt stigen, vilken ledde från skogen, kom en mörkklädd äldre kvinna; hon var blek och hennes ansikte fårat. De stora, djupa ögonen hade en underligt stark och fast blick, men ändå var det som sågo de icke mot något nytt mål, utan tillbaka, in i sig själva.

— God dag, lilla syster, hälsade hon med en stämma, som ej hade mycken klang, men som likväl trängde så förunderligt djupt in i den lyssnandes öron. — Du har väntat på mig, Hopp?

Hopp skrattade som ett ystert barn och slog båda armarna om den äldre systerns hals:

— Kära Minne, jag väntar egentligen aldrig och minst på dig, men jag har stått här och tänkt på alla dem jag i morgon skall önska: Gott nytt år! Tror du det finns någon, som inte väntar mig och längtar efter att höra min röst. Jag är människosinnets svala; mitt kvitter bebådar det vår. Men du är väl trött efter din vandring i afton, Minne, i morgon får du vila dig.

— Ja, i morgon är min vilodag, då har jag inte många att besöka. Till dem som känna och hålla av mig har jag sagt: ett gott slut på det gamla året, och jag har lovat att bedja dig besöka dem, ty hur kär jag än är dem, dig hålla de ändå kärare, lilla syster.

Hon satte sig på en tuva, och Hopp kastade sig ned vid hennes fötter med det lockiga huvudet i hennes knä.

De träffades så sällan, dessa båda systrar; när den ena kom, hade den andra nyss gått, men nu i nyårsnatten hade Minne stämt möte med sin lilla glada syster uppe på Livets berg. Hon ville bedja henne, som var född med makt, att icke glömma någon, när den nya dagen bräckte. Själv tänkte hon mest tillbaka på det gångna året och de andra åren, som droppvis ett efter ett fallit i Tidens hav. Hon visste, att varenda en av dessa droppar ägde all tillvarons innehåll och att de ej fördunstade.

— Vad grubblar du nu igen över, Minne? sade Hopp lekfullt. — Jag kan inte förstå, att du ensam förblir allvarlig i min närhet, alla andra tina upp, hur trista de än se ut.

— Du lilla kära barn!

Minne kysste ömt systerns vita panna.

— Du är livets klaraste solsken, men ser du, det är så, att jag alltid står i skuggan, och där bor allvaret. Men säg mig, Hopp, vill du i morgon gå mina ärenden också, orkar du?

— Jag tröttnar aldrig.

— Gott. Ser du det där stora slottet där vid skogsbrynet?

— Ja, det som har bommar för fönstren och slutna gallergrindar.

— Just det. Där bor en ensam man. Man kallar honom Livsleda. Han har varit så länge i mitt sällskap, att han tröttnat på det. Då kom Glömska och bytte ut mig, men hennes tomma blick och stela drag plågade honom, som intighet plågar vart levande väsen, och nu sitter han där och ruvar över att livet icke är liv.

— Åh, jag har klappat på hans dörr många gånger, sade Hopp, — tror du det finns en enda dörr, som inte jag varit vid? När kung Jul för en vecka sedan drog genom bygden med sitt muntra följe av tomtar och ljusa andeväsen, var jag inbjuden, och då stannade vi utanför den ensamme mannens mörka fönster; vi försökte lysa upp det utifrån med våra tända granar och flammande facklor, men han därinne sköt luckorna för.

— Men om du ginge ensam, Hopp, smöge dig in och lade en sval hand på hans heta panna, då skulle han kanske se upp och känna igen dig, ty han har naturligtvis sett dig någon gång?

— Det hava alla, sade Hopp segervisst. — Jag skall göra som du ber mig om. Har du flera skyddslingar?

— Ja, jag har många. Hela kvällen har jag gått från hem till hem, och en del ha tackat mig för att jag kom, en del överfallit mig med bittra ord, men få bådo mig komma igen i morgon. Då är det festdag, och jag är för mörk och tyst att passa på fester, men du, kära lilla syster, du skall anföra önskedansen på årets första dag, du skall kredensa löftets bägare och binda samman blomstergirlanderna i festsalen, du skall gästa det lilla hemmet med det låga taket och den stolta borgen med marmorkolonnaderna. I morgon är jorden ditt rike.

Hopp nickade förtröstansfullt. Så såg hon upp mot den strålande stjärnhimmelen, där det glittrade och blänkte som av tusentals diamanter.

— Ser du, Minne, utbrast hon plötsligt, — ett stjärnskott!

Minne såg upp.

— När människobarn se sådant, bruka de önska sig något, sade hon, — ska vi också göra det, syster?

— Ja, låt oss!

Minne lade sin hand i systerns, och hennes allvarliga, tankfulla ansikte blev vekt.

— Vi skola länka våra önskningar samman, sade hon, — utan dig, du ljusa Hopp, vore jag ett ve, ty var och en, som ser mig, tänker ofriviliigt på dig. Jag önskar i denna signade nyårsnatt, att du och jag måtte komma till människornas hjärtan som goda makter, du som ljuset på den långa arbetsdagen, jag som friden, när aftonen skymmer.

De hade båda rest sig upp och stodo hand i hand, blickande mot stjärnorna, som långsamt bleknade för den unga dagen, vilkens röda livsstrimma skönjdes i öster.

När den första strålen av det nya årets sol föll över allfarväg, kysste Hopp sin bleka syster till avsked och sade med sin starka, klangfulla röst:

— Nu går jag först till honom, den ensamme, och prövar min makt. När du ser, att han slår upp sin stängda dörr, då vet du, att jag har segrat, och när slottsherrn givit sig, skola alla hans undersåtar erkänna min makt.

Minne såg varmt på henne.

— Du har rätt, sade hon, — och du måste segra, ty du är ju en gudagåva, den största och vackraste Allhärskaren givit. Sorg och Livsleda och alla de onda makterna måste vika för dig, fagra lilla syster, drag ut i världen som vita vingslag, som blomdoft, som milda toner Vi ses igen nästa nyårsnatt. Farväl!

Att göra gästerna belåtna och glada är varje värdinnas strävan. Hon kan vara förvissad att lyckas häri, om hon bjuder dem ett gott smörgåsbord med Carlsons fina, delikata fabrikat av:

CARLSONS

Ansjovis

CARLSONS

Benfria Ansjovis

CARLSONS

Gaffelbitar

Carlsons inläggningar äro på grund av dess förnäma smak och förstklassiga kvalitet Sveriges bäst kända fabrikat. De intaga hedersplatsen på ett äkta svenskt smörgåsbord. Glöm ej att inköpa Carlsons inläggningar för julbordet.

Tacksamhet

Pastorn: — Det gläder mig, fru Anderson, att ni trots allt ej tappat bort er tillförsikt till Försynen.

Fru Anderson: — Nej. Visserligen är reumatismen svår, men jag tackar min Skapare för att jag ännu har en rygg att ha den i.

Bevis nog

Poliskonstapeln: — Vad har ni för bevis för att denna kvinna är er lagvigda hustru?

Turisten: — Inga alls! Men om ni kan bevisa motsatsen, skall ni få hundra dollars.

Förklaring

— Vad är egentligen ett röntgenfoto för något?

— Jo, om man tar ett foto av till exempel armarna, får man fram benen.

Ännu gentilare

Baron von Fjanten och hovjunkare Fasansvärd tala om sina anor.

— Vi voro med redan i Noas ark — säger Fasansvärd — men jag kan inte påminna mig att släktkrönikan nämner att det fanns någon Fjanten med ombord.

— Nej, svarar von Fjanten, vi hade egen båt . . .

Omtänksamt

Herr Nykvist (på besök på vännens sommarnöje): — Hörnu, varför i all världen har du köpt en så liten motorbåt?

Herr Svänglund: — Ja, ser du, av gammal vana föredrar jag en lättrodd.

GYNNA VÅRA ANNONSÖRER!

VI FÖRSTÅ OCH TALA SVENSKA

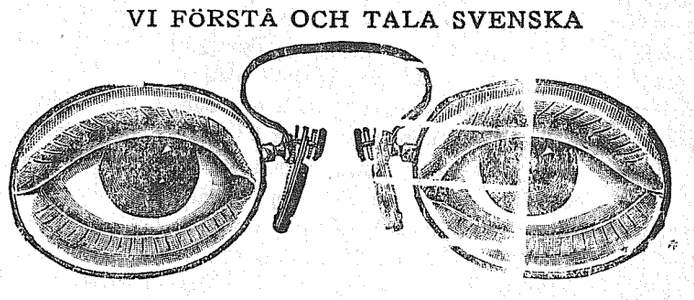

Noggrann ögonundersökning

KACHLEIN BROS.

Tacomas ledande optiker

906 Broadway 36 år i samma lokaler

LAWYER ANTON BANG NOTARY

FIRE & AUTO INSURANCE

908 So. Cushman Ave. Telephone Main 5104

BEFORE THE OLD YEAR ENDS

Attend to your life insurance needs now. There is still time to have the year 1931 imprinted on your insurance contract.

In that way you offset a year of depression with an act of prudence and wisdom. Enter 1932 as a member of Lutheran Brotherhood. Use the coupon below.

LUTHERAN BROTHERHOOD

(Legal Reserve Life Insurance)

METROPOLITAN BANK BLDG.
MINNEAPOLIS, MINN.

Lutheran Brotherhood
1200-Z Metropolitan Bank Bldg.
Minneapolis, Minn .
Yes, send me insurance details before the old year ends.
My age is .....
Name .....
Address .....

PRINTING

WE ARE fully equipped to do every kind of printing—Books, Newspapers, Periodicals,, Pamphlets, Circulars, and Stationery.

All work done as you want it, when you want it, and at lowest possible cost . . . Our overhead is lower, and we split the difference with the customer.

"Efficiency spells Economy"

Puget Sound Publishing Company

1125 Tacoma Ave. So *Telephone Main 2520*

PUGET SOUND POSTEN

Independent Swedish Weekly

Published every Friday at Tacoma, Wash., in the interest of the Swedish population of the Northwest by the

PUGET SOUND PUBLISHING COMPANY
(Incorporated)

1125 Tacoma Avenue. Telephone: MAin 8320

Entered as Second Class matter at the post office at Tacoma, Washington, under the Act of Congress of March 3rd, 1879.

Subscription, domestic .....$1.00 per year
Subscription, foreign .....$2.00 per year

Managing Editor .....E. M. Nyman
Advertising Manager.....J. J. Bagger

Vid årsskiftet

1932 är inne och vi hava åter upplevt ett nytt årsskifte, gått förbi en ny milsten på vår vandring genom livet. Osökt borde detta giva anledning till en stunds eftertanke och självprövning, ehuru man i allmänhet är föga hågad för dylikt nu för tiden. Kampen för tillvaron och jakten efter vad man gemenligen kallar lyckan är i våra dagar så rastlös och oförtruten, att man nästan glömt tidens fart.

Kanske levnadshimmeln under det gångna året varit mera mulen än klar — mestadels är det ju så — men må vi helsa det nya året med förhoppningar om lyckligare dagar, som gjuta ny kraft hos alla.

Vi tillönska alla våra läsare ett glatt "gott nytt år" på samma gång som vi tacka våra landsmän och särskilt våra prenumeranter och annonsörer för den upmuntran vi rönt i vårt strävande och arbete.

Vi vilja ej trötta våra läsare med någon långrandig anmälan, såsom hittils skola vi fortfarande göra tidningen så innehållsrik och läsvärd som det står i vår förmåga, bjudande på en rikhaltig nyhetsavdelning, samt intressant och gedigen lektyr även i övriga avdelningar. Många ord och skrivelser av erkänsla och uppmuntran ha kommit oss till del, sedan tidningen börjat utgivas i sitt nya format, och det skall bliva vår uppgift att ytterligare göra oss förtjänta härav, så att tidningen blir allt bättre och bättre och blir allt mer och mer till gagn och heder för den svenska befolkningen i Tacoma och omnejd.

President Hoover anser att rätta tiden är inne för igångsattandet av en kampanj i avsikt att stimulera intresset för egnahemsbyggen. Nåjå, man är nog för närvarande mindre i stånd att stanna borta från hemmet än förut.

Det nya året i Amerika

Vad kommer det nya året att bringa till Amerika, d. v. s. de tjänande, oerkända massorna? frågar vår Spokane-samtida, "Svenska Pressen." Bringar det nya året mera hopp, mera upplysning till dem, så att de vilja mera bliva istånd att förstå den ekonomiska krisen, förtrycket av de arbetande eller kanske rättare nu arbetslösa? Vi se i Amerika olika företeelser, som icke finnas i något annat land. Fulla köttgrytor och 45% av världens guld i våra fickor och på samma gång så mycket lidande, så mycket elände, så mycket hungersnöd att världen icke sett maken. På samma gång bälga radiomaskinerna ut så skriket skär i öronen om Jesu födelse, om kristliga anden och julfriden m. m. när man istället skulle tro att djävulen fått makten i världen.

Vi se i Amerika penningoligarchien, lagkarlarne i kongressen, som uppodla landet för graft, den adlade arbetaren i American Federation of Labor och sedan öket eller slaven.

Hoover sitter på tronen på grund av förordnande från de höga, och huruvida han kan göra något för Amerikas eller världens fromma spelar ingen roll, icke ens Gud Fader i himmelen skulie tillåtas att göra bättre. Europa är skyldig bankerna i Amerika 50 billioner och amerikanska folket 12 billioner mer. Trots denna stora skuld ligger det i de olika skattkamrarna i landet billioner i guld, vilket visar vad penningmammon i landet kunde klämma ur fickorna på arbetaren i de olika länderna.

Det nya året kan icke bringa någon hjälp. Vi äro för djupt i dyn, vi äro försoffade, arbetaren känner ännu icke sin makt, det patriotiska skränet har ännu betydelse och tidningsvärlden gör ännu icke sin skyldighet att påvisa orättvisorna. Det tager ännu några år, men folket i alla länder komma att en dag få sin rätt och ehuru orättvisor även då torde kunna visa sig då och då, hava vi dock tillfredsställelsen att veta att flertalet har en röst i styrelsen och att makt icke är rätt.

Att tänka fritt är stort, att tänka rätt är större.

Bästa sättet att göra oss själva gott är att göra andra gott.

Det är betecknande, att det första lagförslag, som under den nuvarande kongressen antogs av senaten, var en lag om skydd för skogens villebråd. Men det synes dröja med lagstiftningen till skydd för de talrika arbetslösa och hungrande bland landets befolkning!

Det är möjligt att drömma om lyckan så länge, att man sover bort alla tillfällen att vinna den.

Indiska frågan

Indiska frågan kan helt enkelt inte läggas på hyllan i avvaktan på något underverk, som enar hinduer och muhammedaner. Det kommer att gå en våg av besvikelse och bitterhet över Indien av den snöpliga utgången av det stora företaget i London. Men man har gått för långt på alla håll för att resignera. MacDonald har också genast allvarligt sagt ifrån, att han inte tänker ta sin hand från plogen, utan plöja fåran ut. London-konferensen var aldrig någon beslutande församling — den skulle endast söka så långt sig göra lät åstadkomma enighet mellan alla parter om ett förslag för Indiens framtid, och denna plan skulle sedan granskas av brittiska regeringen och ytterst — i den form, regeringen gett den — föreläggas parlamentet till avgörande. — Och få äro väl de personer i Storbrittanien, som tänkt sig, att Gandhis krav på full självständighet för Indien skulle tillmötegås. Men en ny liberalare författning åt landet är man säkerligen villig att ge.

En depressionsperiod är en tidsperiod, då man tvingas att undvara en del saker och ting, som föregående generationer mycket väl redde sig utan.

Att nedskriva sina tanker har alltid medfört den risken, att dessa en vacker dag kunna framdragas och fås att vittna emot en i kritiska fall. Men nu är det icke stort bättre med det talade ordet, isynnerhet ord av officiella personer, emedan det numera finns så många sätt att tillvarataga dessa. Och för dem, som blott tala för stunden eller alltsomoftast byta om åsikter, medför ett publikt framdragande av förra yttranden ofta obehagligheter. Såsom exempel kan anföras följande utdrag ur ett av president Hoovers kampanjtal 1928:

"För att försäkra oss om stadig sysselsättning och löneskalans bibehållande måste vi finna en vinstgivande marknad för vårt överskott. Världskriget ådagalade på ett slående sätt nationernas fullkomliga beroende av utrikeshandeln. Vår välmåga i Förenta Staterna har under de åtta senaste åren satt oss i stånd att enormt öka våra varuuppköp från andra nationer. Dessa varuuppköp i utlandet ha bringat välmåga åt millioner människor i andra länder. Och deras välmåga har i sin ordning iståndsatt dem att köpa mer av oss. Vår hela exportvolym har berett sysselsättning åt 2,400,000 amerikanska familjer och vår ökning av utförseln under de sju senaste åren har medfört anställning av ytterligare 500,000 familjer här i landet."

Sådana argument stämma icke överens med den högtulls- och isoleringspolitik Förenta Staterna drivit de senaste åren.

Kläderna göra icke mannen — och icke heller kvinnan. Men nu för tiden händer det, att de nästan ruinera både honom och henne.

Svenskt smör — på viskybuteljer

Det svenska Kooperativa Förbundets avsikt att exportera paketerat smör till Förenta Staterna och samtidigt på paketomslagen göra propaganda mot varuutbyte hindrande tullmurar har väckt en viss uppmärksamhet i den amerikanska pressen och i några fall föranlett kommentarer.

Bland dem som kommenterat meddelandet är den kände tidningsmannen Arthur Brisbane, Amerikas mest lästa "columnist," vars krönikor som bekant publiceras i ett stort antal tidningar i skilda delar av landet. Redaktör Brisbane skriver: "Sverige föreslår ett intressant experiment. Fartyg försedda med ultramoderna kylanordningar skola föra hit svenskt smör och taga med sig tillbaka amerikansk frukt. Varje smörpaket skall vara försett med ett tryckt meddelande: — 'Sverige kan ej importera frukt om dess fartyg icke kunna föra svenska varor till Amerika och sälja dem där!"

Olyckligtvis kommer denna vädjan om fair play i tullfrågor icke att nå fram till våra 'största intelligenser,' som kontrollera tullarna, ty dessa intelligenser öppna icke smörpaket. Sådant göres i köket.

Om de svenska jordbrukarna kunde förmå spritsmugglarna att svepa dessa tullprotester runt viskybuteljer, skulle deras klagomål tilldraga sig uppmärksamhet."

Så de!

F. d. inrikesministern Albert B. Fall är kritiskt sjuk eller kommer åtminstone att bliva det, om han icke omedelbart frigives från statsfängelset i New Mexico, förklarade härom dagen två senatorer för president Hoover. Samma påstående gjordes rörande teatermagnaten Alexander Pantages, men så snart han beviljades ny rättegång samt frikändes, blev han med ens så kry, att han inbjöd jurymedlemmarna till en stor festmiddag.

Alltsom oftast kommer ett telegram, som förmäler om, att japaneserna under sina s. k. defensiva militära operationer i Manchuriet erövrat ännu en stad. Det är första gången i krigshistorien, som man fått höra talas om defensiva framryckningar.

Det är kinkigt nog att skilja på en vis man och en fåkunnig man om de äro inbegripna i en diskussion angående orsakerna till depressionen.

Anthony M. Arntson
Attorney-At-Law
911 Fidelity Bldg.
Telephone Broadway 1418

Henry Arnold Peterson
Svensk Advokat
1016-19 Wash. Bldg. Main 718
Residenstelefon Proctor 2861-R

EMIL STENBERG
Svensk Advokat
Notary Public
602-603 P. S. Bank Bldg.

J. M. ARNTSON
Skandinavisk advokat
Praktiserar inför alla rätter
MAIN 5402
PUGET SOUND BANK BLDG.

Proc. 4035 No. 10 & Pine
C. E. HELLSTRÖM
Herr- och dam-skräddare
Kostymer på beställning
Reparationer. Omändringar

New Cars — Ford — Used Cars
Complete Equipped Shop at your service
Arthur Espeland Motors
6th Ave. & State. Main 6114

Ed Sproule's Butter Store
Smör, Ägg och Delikatessvaror.
Publix Market
Första dörren från 11th St.

HOTEL WESTLAKE
Varma och trevliga rum.
$3.50 eller högre per vecka, och 75c eller högre per natt.
HEDVIG ARTHUR, Ägare
2016 Westlake Ave. Seattle
Telefon: Elliott 9229

Lower Rates
FOR thirty years this company has served the needs of Western and Central Washington. It is significant that as the use of electricity has increased our rates have steadily dropped.
TODAY these rates are among the lowest in the nation—and
Still Going Down!
Puget Sound Power & Light Company
"Electricity Is Cheap In Washington"

YELLOW CABS
Also
AMBULANCE, INVALID COACH.
Baggage Checked from Home to Destination.
SPECIAL PARTIES ANYWHERE
For Your Convenience Phone
MAIN 43

Try the
Hillcrest Meat Market
1214 So. K St.—Main3490
FREE DELIVERY
Service Always Our Motto

Telefon Main 4394
VIMEDIA CO.
VÄGEN TILL HELSA
Konsultera oss i varje fall av tumors eller smittosamma sjukdomar
832 Rust Bldg., Tacoma, Wash.
(Send for Booklet)

Gynna våra ANNONSÖRER!

ETT GOTT OCH VÄLSIGNAT NYTT ÅR
tillönskas alla våra kunder och vänner
Washington Cleaners & Dyers
1104 Sixth Avenue Main 603
H. LAVIK OCH FRU

TO OUR PATRONS AND FRIENDS
GREETINGS!
Your patronage has meant so much to us, and we trust that our service has been satisfactory in return.
May 1932 contribute generously to your happiness and welfare, and when another year has rolled around, may it still find us associates and friends.
NORTH END FOOD SHOP
2707 No. Proctor Mr. and Mrs. Alva D. Miller Proctor 1167

HERES HOPING
we all get "around the corner" in 1932 and that it may be a Happy and Prosperous Year for all—
AND RESOLVE—
that you'l not neglect the car this coming year. It's a good old bus if properly cared for.
JENTOFT AUTO REPAIRS
3808 North 26th Street Phone Proc. 1472

FREE—A HOUSEHOLD THERMOMETER
A good household Thermometer given free with each purchase of a 75c bottle of Nyalyptus Cough Syrup—a good Thermometer, and an effective Cough Remedy.
Greetings of the Season
A HAPPY AND PROSPEROUS NEW YEAR!
PROCTOR PHARMACY
3822 North 26th Street W. P. Ragsdale Proctor 571

START THE NEW YEAR RIGHT
by ordering a ton of
SALTZER VALLEY KING COAL
A good, high grade coal, high in heat and low in ash, at a price that all can afford.

Nut Pea	$5.25	per ton;	2 tons	$10.00
Small Nut	$5.75	" "	2 "	$11.00
Range Size Egg Nut	$6.75	" "	2 "	$13.00
Nut Lump	$7.75	" "	2 "	$14.00
Large Lump	$8.50	" "	2 "	$16.00

Truly a wonderful coal and we believe there is none better for the money.

Good Grade Green Slab Wood	$4.00
Block and Slab mixed	$4.50
Inside Mill Block Wood	$5.50
Bone Dry Slab Wood	$5.75

For the next ten days 2 big sacks of kiln dried planer ends will be given free with every ton of coal or load of wood ordered from the
Reliable Fuel Co.
Just Call Proctor 4559

PETERSON BROTHERS
1002-4 South K St. — Main 331
VED och KOL, MJÖL, FODER, HÖ, KALK
Gödningsämnen och utsäde

REAL ESTATE

NU är rätta tiden att köpa stads- och lantegendom.

Allting tyder på att vi ha nått lägsta märket i affärskonjunkturerna och att man hädanefter kan räkna på stigande priser särskilt på fastighetsområdet.

Här nedan anföra vi några exempel på huru billigt man nu kan köpa fastigheter. Jämför nedanstående priser med dem som gällde för ett eller två år tillbaka:

$1750.00—2502 No. Warner, has living room, fireplace, dining room and kitchen, 2 bdrooms and music room (or 3rd bedroom good attic, some basement. Close to Pt. Defiance car. Not a new house, but in splendid shape.

$1950.00—3312 North Union. House is old and of doubtful value, but lots are valuable, on account of Marin view.

$1750.00—A 4-room house at 6438 So. Prospect St., now being thoroughly overhauled, will be like new. 5 lots, easy terms.

$1750.00—771 Souht 74th. A 5-room hous on 3 lots. A very good buy for $1750.00 — some furniture included. $250.00 cash.

$4800.00—728 South Madison. A new house, oak floors, 5 rooms, everything modern and up-to-date. Furnace and full basement, large attic. In a very desirable district. $500 cash.

$4200.00—An unusual pick-up in a store property in the South part of the city. Did bring $90.00 per month. Now, one room vacant. rent is $47.00 per mo. Lot 50x 120, an unusually good corner.

$1600.00—10 acres of good land on Waller road for $1600.00, all cash, on pavement and waterline. Not cleared.

Come in and ask us for what you want in real estate. Don't forget that we pay 6 per cent. interst on money lft here—and we apprciate your telling us that you saw the advrtisement in Puget Sound Posten.

Bratrud Mortgage & Realty Corporation
954 Commerce

Tacoma och Washington

Sätt edra sparpängar i verksamhe med 6 pct. vinst i "preferred certifi cates" i Bratrud Mortgage & Realty Corporation, 954 Commerce St.

* * *

Sensationell försnillning. Det väckte stort uppseende, då det i onsdags bekantgjordes att J. D. Elder arresterats för försnillning. Elder hade gjort sig ett bemärkt namn både i affärs- och kyrkokretsar. Han var manager för W. P. Fuller & Co. och trustee i första baptistkyrkan. Arresterad bekände han att han gjort sig skyldig till försnillning av $38,000 från Fuller & Co. under det tiotal år han varit i dess tjänst dels som bokhållare och kassör och dels som manager.

* * *

Vackert vårväder rådde under julfirandet i dessa trakter, förhöjande trevnaden och den glada stämningen i de granprydda hemmen och även inbjudande till talrikt besök vid de många högtidsstunderna i de olika templen. Temperaturen var som sagt vårlik, vid julottetiden 41 grader och vid middagstiden 49 grader.

* * *

Registrering av röstägande tager sin början dagen efter nyår. För att vara röstberättigad nästa år är det nödvändigt att ånyo registrera i City Clerks kontor som kommer att hållas öppet dagligen. För närvarande äro ungefär 40,000 medborgare registrerade, men det antages att antalet kommer att ökas betydligt, enär flera än vanligt viktiga politiska val förekomma nästa år. Det blir nämligens förutom stads- och county-val även nationalt val. Den första omröstningen kommer att bliva för stads primärvalet i mars.

* * *

En julfästlighet firades i söndags i Mr. och Mrs. Gustaf Lindbergs hem i kretsen av familjens gamla intima vänner, av vilka ett trettiotal voro närvarande. En splendid "buffet dinner" serverades och sällskapet tillbragte flera timmar under angenämaste julstämning i det fästprydda hemmet.

* * *

Prof. Olof Bull har under julveckan varit upptagen med att anordna en konsert för nyårsfästen i Washington State Masonic Home, vartill han inbjudits. Fästen hålles nu på söndag, och Mr. Bull har samlat ett sällskap på 12 artister för att utföra programmet, i vilket även han själv kommer att medverka med ett par violin-solon.

* * *

Livsfarligt skadad blev John C. Berg, 18-årig springpojke för Virges Drug Co. i fredags, då han åkande på sin motorcykel blev påkörd av en auto och kastad till marken. Han fördes till hospitalet där det befanns att han fått ryggraden bruten, och man hade föga hopp om hans vederfående.

* * *

Mr. och Mrs. Charles Holmes hade i onsdags kväll julbjudning för ett sällskap släktingar och vänner i sitt trevliga, gästfria hem vid Sheridan avenue. En delikat middag serverades av Mrs. Holmes biträdd av dottern Mrs. Rosene, och kvällen tillbragtes i angenämt samkväm. Närvarande inbjudna voro Mrs. Matilda Kling, Mrs. Anna Paulson, Mr. och Mrs. A. Wekell, Mr. och Mrs. John Paulson, Mr. och Mrs. Carl Rosene med sonen Robert, Mr. J. A. Rosene och Mr. och Mrs. T. Sandegren jämte sönerna Raymond och Thomas.

* * *

"Många kallade, få utvalda." Fysisk prövning av kandidater för fyllande av eventuella vakanser i poliskåren hölls i onsdags. Av 303 sökande bestodo blott 110 provet. De övriga voro antingen för korta eller för feta eller hade andra kroppsliga skavanker. De "utvalda" ha ännu en pers att genomgå, kanske den värsta, nämligen examen för sina mentala kvalifikationer.

* * *

Nödhjälps stämpel-märken komma att säljas i butikerna i Tacoma från och med nästa lördag. Ideen är att genom denna försäljning anskaffa en fond till understöd för de arbetslösa. Enligt den uppgjorda planen skulle en butikkund i stället för växelpängar mottaga stämpel-märken till ett värde av 1 procent av priset för de inköpta varorna. Individuellt blir det ju blott en småsak, men sammanlagt torde inkomsten representera en ganska betydande summa dagligen.

* * *

Dödsfall. Olof Person, 71 år, avled i söndags å hospitalet. Han kom till Tacoma för 43 år sedan. Han har havt sitt hem i Lutheran Mission, där han var mångårig medlem och var verksam och mycket välkänd i svenska kyrkokretsar. Han efterleves av två systrar i Sverige. Begravningen förrättades i onsdags från C. O. Lynns kapell.

— Peter Peterson, i 33 år bosatt i Tacoma, avled i lördags, 64 år gammal. Hans ende efterlevande släkting härstädes, är morbrodern S. Lundelin.

— Oscar S. Anderson, 52 år, avled i onsdags förra veckan i sitt hem vid McKinley avenue, där han i många år bedrivit en välrenomerad speceriaffär. Han var medlem i svenska lutherska kyrkan. Begravningsakten förrättades i lördags av pastor E. G. Svenson från C. O. Lynns kapell.

— Mrs. Bertha Johnson, 41 år, avled i måndags i sitt hem vid So. Park avenue. Hon efterleves av sin make Oscar, sönerna Roy och Richard samt dottern Vivian.

* * *

Kontraktet för uppförande av en ny pumpstationsbyggnad vid Hood street har utlämnats till Th. Holmberg. Hans entreprenadanbud på $8,335 var det lägsta bland 10 tävlande kontraktörers.

* * *

Elektrisk kraftförsäljning från en stad till utomliggande platser, som hittills varit förbjuden, blir efter detta tillåten enligt ett utslag fällt förra veckan av Högsta domstolen. Utslaget är av stor betydelse för Tacoma, som med sitt överskott av elektrisk kraft, blir i tillfälle att konkurrera med de privata bolagen. Även blir det till fördel för mindre närbelägna samhällen, som kunna påräkna att få köpa kraft till långt billigare pris än förut.

* * *

Vägarbeten till en kostnad av nära $2,000,000 äro planlagda för de närmast kommande tre månaderna av state highway departementet, enligt tillkännagivande av direktör Samuel Humes. Det beräknas att åtminstone 5,000 män därigenom skola beredas arbetstillfällen under vintermånaderna och sålunda i betydlig grad mildra nödläget och arbetslösheten här i staten. Den reguljära avlöningen till personer sysselsatta med dylikt vägarbete är $4.00 om dagen.

* * *

Rust "palatset" belägrat. Den ståtliga Rust byggnaden vid North I street, som uppfördes för ett 20-tal år sedan och länge var en av stadens sevärdheter, har i några dagar varit i belägringstillstånd. Dess nuvarande ägare Samuel Krueger hade lånat $30,000 från Paramount Security Co. och givit inteckning på fastigheten. Bolaget, som påstod att Krueger fallerat i räntebetalningen, ville intränga för att taga möbler och annat i beslag. K. blockerade dörren och beväpnade sig själv jämte sin hustru med maskingevär för att utestänga inkräktarne. Dessa hava vädjat till domstol, där saken skall utageras den 6 januari.

* * *

Explosion av en ammonia-gasbehållare i DeSoto Creamery vid E. 26th street i lördags ramponerade byggnaden och anställde skada uppskattad till $3,000. Tre biträden befunno sig vid tillfället i lokalen och undsluppo blott därigenom att en av dem kände gaslukten och varnade sina kamrater. Alla tre hunno ut blott ett par minuter innan explosionen inträffade.

* * *

Hedrad med utmärkelsen att väljas till och förklaras vara stadens mest nyttige medborgare blev Mrs. Frederick C. Thompson å handelskammarens möte i måndags. Hon är hustru till metodistpastorn Thompson och har i tio år förestått Tacoma Community House och sett det tillväxa från en ringa början till en institution där bortemot 10,000 kvinnor, barn och unga män månatligen erhålla andlig och kristlig uppfostran. Mrs. Thompson har även gjort sig bemärkt för stor barmhärtighetsverksamhet.

—Vid handelskammarens möte nämnda dag hölls även val av tjänstemän för nästa år. Till president valdes Dr. Horace Whitacre, till vice presidneter D. J. Young och Ralph Shaffer, till kassör Roy Allen samt A. H. Richards till medlem i exekutiva komitén.

* * *

För reparationer på den nya med ånga drivna kraftstationen väckte Commissioner Davisson vid councilmötet i måndags förslag om en bevillning på $20,000. Han föreslår att denna summa appropriéras från den tillgängliga för stationens konstruktion.

* * *

Dömd falskmyntare. Charles Dodson dömdes härom dagen av domare Cushman till fem års fängelse. Misstänkt uppspårades han av polisen i ett rum i Crystal apartments, där man fann ett upplag av falska 50-centare samt gipsformarne för deras stöpning. D. är blott en ungdom på ett par och tjugo år och har förut varit dömd för förfalskningbrott.

* * *

Rövade postkontor. Banditer bröto sig in i Spanaway postkontoret i fredags natt genom att slå in ett fönster och lösbryta järngallret. De sprängde kassaskåpet med nitroglycerin och tillroffade sig innehållet, $48 i kontanter och frimärken till över $100 värde.

— Bland mängden kunder, som julafton trängdes i postkontoret i Seattle, befann sig en välklädd herre, som helt nonchalant beredde sig inträde i kassörens rum. Han låste dörren efter sig och tvang kassören och hans biträde att öppna kassaskåpet, varifrån han rövade $20,000 i sedelmynt. Då han rusade ut med sitt byte, tappade han i hastigheten en 20-dollar sedel, vilket är allt som återfåtts av det stulna.

* * *

Arresterade mutkolvar. Anklagade för att hava mottagit $15,000 i mutor från ägarne till det notoriska Graham lönnbränneriet arresterades förre prohibitionsagenterna R. L. Fryant och Wm. Sedick. Lönnbrännarne vittna att de utbetalt sagda summa för "protection" till agenterna. Hur dessa disponerat pängarne är ännu en hemlighet.

* * *

Avliden pionier affärsman. Edward Harrison, innehavare av den välkända firman Harrison Bros. Fuel Co., avled i fredags, 60 år gammal. Han grundlade firman för nära 40 år sedan och har tagit en mycket aktiv del i stadens publika affärer.

* * *

Det finnes en finansinstitution i Tacoma som icke använder sig av fanfarer och trumpetstötar för att tillkännagiva sin närvaro, men som likväl går framåt med säkerhet år efter år. Vid ett besök hos Bratrud Mortgage & Realty Corporation fingo vi tillfälle att se det stora antalet växlar som sändes ut, vinstutdelningen — 6 procent — vilka i vanlig ordning utsändes. Genom klarsynt ledning och gott omdöme gå firmans affärer stadigt framåt, i trots av de bistra tiderna.

* * *

Lycka till ett gott nytt år och en riktig god fortsättning av de spännande och intressanta med fin-fina ljusbilder illustrerade föredragen som hållas av pastor V. A. Lidner i den Svenska Sjundedags Adventist kyrkan å 56te och So. Thompson gatorna på söder. Lördag kl. 11 förm. och söndags kvällar kl. 7:30. Lördagen den 2 januari kl. 11 håller V. A. Lidner predikan över ämnet: "De i den Heliga Skrift föreskrivna församlings tjänstemännen och deras heliga plikter." Installerandet av de nyvalda församlings tjänstemännen för året 1932 följer.

Söndagen den 3 januari kl. 7:30 talar Lidner över ämnet: "Nyårets tiska ordet." — Även under 1932 kommer ärans och hjältarnas språk att användas vid alla möten och alla skandinaver inbjudas och äro särskilt välkomna till kyrkan vid hörnet av 56te och S. Thompson ave.

* * *

Frälsningsarmén, 1114 So. 12 st. Julhögtiden har i allt varit lyckad och mycket folk har varit samlade till de olika möten och fester som redan hållits. Julkvällen serverades julmiddag för 250 hemlösa män av vilka en stor del tillhörde nordens söner. Middagen bestod av lutfisk med potatis och mjölksås, skinka och grönsaker, risgrynspudding, kaffe och kakor, frukt, samt smör och bröd. Vi önska härmed säga ett hjärtligt tack till alla som i dessa hårda tider bidrogo till att giva dessa män litet julglädje, måhända detta var den enda middag de haft under högtiden. Lördagskväll kl. 8 hålles ungdomsfest, vilken ledes av adj. Fred Anderson. Hjärtligt välkomna.

Resolution

We have been very fortunate for the two years since the Westren Star Lodge, No. 558, was organized, as no members have been called by death, and it is with supreme sorrow that we now have to note the taking to her last resting place our dear sister Blenda Nelson, one of the charter members of our lodge.

Blenda had resided in Tacoma all of her life. She was a graduate of the Lincoln high school of this city, and since her graduation was employed as a billing clerk by the West Coast Grocery Company until April of this year, at which time she became ill.

We have all, during our association with her, loved her. Notwithstanding her poor health, she was always cheerful, pleasant and patient, and would take the greatest pleasure in doing something for others while she herself was suffering.

Her home life was one of kindness to her brothers, obedient and loving to her father and mother, and she was adored by her family.

Although grieved and pained by the death of her brother about a month before she passed away, she bravely fought her battle, and, by her kindness and bravery, helped the family bear the grief over the loss.

Her life should be an inspiration to all of us.

Therefore, be it resolved that by the passing of our dear sister, Blenda Nelson, we have suffered an irreparable loss, and the family has lost a kind and loving daughter and sister.

Be it further resolved that in the years to come, we shall endeavor to follow in her footsteps, and remember, when we have crosses to bear, her virtues which stand as a silent monument to mark her character.

Be it further resolved that a copy of these Resolutions be placed upon the records of our Lodge, and a copy be sent to her family, and a copy be published in Puget Sound Posten.

Herman Rutt,
Herbert Nelson,
Marguerite I. Parizek.
Committee.

VARFÖR VI BÖRA ÄTA FISK

Vi människor stå i större tacksamhetsskuld till havet än de flesta av oss äro benägna för att tro. Under dessa miljoner år har människan betraktat sig som jordens herre. Om det ej varit för moder jorden, har människan resonerat, vad skulle det ha blivit av — med tillvaron, med framtiden?

I stort sett är detta sant. Hela denna utveckling från människosläktets begynnelse fram genom seklerna till våra dagar är intimt sammanknuten med ett liv på land. Människan är övervägande ett landdjur. — Det förgångna såväl som det vardande vilar på en solid basis. Sjön har för människan förefallit främmande.

Ändock är det sannt att djurlivet på denna planet först uppstod i en värld av vatten. Långt tillbaka i jordens historia började små djurorganismer uppstå. Dessa levde i havet och voro beroende av vatten för sin tillvaro. Och även nu, den dag som i dag är, kan icke djurliv existera där vatten ej finnes.

Människan har, som jag nyss påpekat, aldrig betraktat sig som ett vattendjur. Icke förty innehåller varenda cell i människokroppen vatten. Omkring 70 procent av hela kroppsvikten utgöres av vatten. Om detta vatten avtappades, skulle kroppen icke bli annat än ett förtorkat skal.

Är emellertid detta allt? Nej. Havsvattnent innehåller ett ämne som är ovärderligt för människans hälsa — jod. En liten kvantitet jod eler iodine, som det heter på engelska, är nödvändigt, för att vissa vitala körtlar med inre sekretion (thyroid glands) skola kunna fungera rätt. Denna körtel är ett litet märkligt organ, som befunnits ha mycket att göra för livsprocessens reglering, "metabolismen." Om inte denna körtel fungerar som den skall, tager människan skada till hälsan och hela kroppsvitaliteten nedsättes. För att hålla oss vid vigör, måste vi med den intagna födan tillförsäkra oss en mindre, men icke förty absolut nödvändig, kvantitet jod.

Nästan all jod som finns i världen är till finnandes i havsvattnet. En mindre kvantitet påträffas i dricksvatten som kommer från källor belägna nära havet eller från växter som växa nära havsstranden. Men havsvattnet innehåller själva ämnte. Det bästa sätt varpå jod kan intagas är att äta fisk och andra sjödjur, som levat i saltvatten.

Tillkännagivande

People's Savings & Loan Association tillkännagiver härmed vinstutdelning för senaste sex månaders perioden, beräknad efter

4% PER ÅR

Denna institution, etablerad 1917, har sedan dess utbetalt i vinst över $625,000.

Insätt edra besparingar hos People's, där de arbeta och förmeras samtidigt som de bidraga till att uppbygga samhället.

Peoples Savings & Loan Association
1109 PACIFIC AVENUE

Home of the Thrifters — Where Savings Grow

Learn to Dance!
Free trial.
Young lady teachers
Private Halls
STEVENS
516 Olive Street
Seattle, Wash.

SEAMON'S FLOWER SHOP
Rust Building
Corner 11th and Commerce

NORSK (DRY) LUTEFISK
25c per pund
Postordre besørges.
NICKELSEN'S GROCERY
1210 So. Kay, Tacoma, Wash.

PLUMBING
For Quick Service call
PROCTOR 514
Harrison Plumbing Co.
North 27th and Proctor Streets.
Res. Phone Main 455.

BAY CITY MARKET
J. A. JOHNSON
Highest quality of fresh and smoked meats at reasonable prices
Ship your Veal and hogs to us.
1144-46 Pacific Ave. Tacoma

BÄSTA GLASÖGON
från $1.00 till $5.00
(Varför betala mera?)
Ni måste bli nöjd, om icke byta vi om glasögonen kostnadsfritt.
E. S. GUDMUNDSON
728 St. Helens ave., Tacoma, Wash

Sänd
PUGET SOUND POSTEN
såsom gåva
till släktingar och vänner
i
Hemlandet

Puget Sound Posten
1125 Tacoma Avenue
Tacoma, Wash.

PRENUMERATIONS-BLANKETT
Ifyll, klipp ut och insänd nedanstående blankett

PUGET SOUND POSTEN,
1125 Tacoma Avenue
Tacoma, Wash.

Undertecknad prenumererar härmed på Puget Sound Posten för en tid av ett år.

Prenumerationsavgiften, $1.00 närslutes. erlägges senare.

Namn .....

Adress .....

VID DE TORRA VATTENFALLEN

Originalskildring för Puget Sound Posten av Andoll Anderson.

"Så vilt, så dystert det är!" kunde jag ej underlåta att mumla för mig själv där jag stod och beskådade det omgivande landskapet. För blott några timmar sedan hade jag befunnit mig vid Snoqualmie Pass samt därifrån, på min färd till Soap Lake, kört igenom en terräng av höjder och lågland, bevuxna med gran och furuskog, här och där omväxlande med lummig lövskog, vilken som en ram omgav de små leende insjöarna.

"En bördig jordmån är ej det enda, det fordras vatten om du vill se träden växa," yttrade en gång vännen Skarstedt. Hans uttalande rann mig nu i minnet då jag i dessa trakter av nakna, skyhöga berg och klippor, liknande ofantliga fästningsverk, såg endast gråa, synbarligen förtorkad "sage brush" utan minsta tillstymmelse av något annat liv ur växtriket. Under århundraden, kanske årtusenden, ha dessa trakter i östra Washington uppenbarligen havt samma utseende som nu; samma nakna och vilda utseende, ej en enda trädstam, ej en stubbe kan man se, som skulle tyda på att skog och grönska där en gång varit rådande. Rik på vulkanisk aska och bördig som jordmånen är, har det dock visat sig lönlöst för tusentals av jordbrukare att utan konstbevattning tillgodogöra sig dessa enorma områden. Detta till trots av ymnig nederbörd av rägn och snö.

"Under vistelsen vid Soap Lake, gör en avstickare till 'Coulee Dry Falls,' så får du se något märkvärdigt," rådde mig en av mina Tacoma vänner. Hörsammande rådet och i sällskap med en nyförvärvad vän vid badorten, körde jag iväg en morgon till dessa så litet kända urtida vattenfall, vilka som naturföreteelse lär vara bland de mest underbara i världen.

Coulee City, belägen bortåt 35 mil från Soap Lake, gör föga skäl för benämningen stad. "Village" tyckes mig mera betecknande. "Staden" ligger ungefär i mitten av "the State Park," cirka 30 mil från Columbia floden. På ömse sidor av vägen resa sig dessa ofantliga tinnar och torn i varierande höjd, somliga ända upp till 800 fot. En av de mest i ögonen fallande är "Steamboat Rock." Avvikande från de mer eller mindre enformiga lavahögarne är denna basaltmassa jämn och regelbunden, liksom däckvis lagrad. På avstånd liknar den skrovet av ett vidunder till ångare, avtecknad med en skarp vattenlinje i den vita sjöliknande sanden, liksom under manöver glidande fram mot den motsatta stranden. Den reser sig till en höjd av 300 fot. Längden är 1½ mil och bredden ungefär en halv mil. På toppen är ett landområde av 640 acres.

Vid pass 6 mil från Coulee City, söderut, anlända vi till Grand Coulee och de torra fallen. Med ingivelse mer av skräck än av hänryckning står man liksom lamslagen vid bråddjupet. Hemskt i sin storslagenhet syntes mig detta tysta och torra fall, där allt liv skydde dess mörka skrovliga klippväggar. Dock, det var här i urtiden livet pulserade, där årtusenden tillbaka Columbia floden rastlöst rusat på sin väg mot havet. Här var en gång ett vattenfall vilket, enligt lärda geologer, med en kraft av 40 Niagara-fall. Dess vattenmassa, vid branten beräknad till 50 fot, nedstörta i en avgrund 357 fot djupare än Niagara. Het och torr är marken där vi stå, utan annan växtlighet än de små gråa "sagebrush" buskarna. Men där nere i djupet mötes ögat av en förtjusande grönska, underhållen av en täck liten insjö.

Körvägen leder härifrån ned uti dalsänkningen med varierande panorama av grönska och insjöar samt här och där lavabildningar i de mest fantastiska former. I krökar och slingringar går vägen förbi Perch, Park samt Blue Lakes tills vi anlända till Lake Lenore, 8 mil lång, den största av dessa insjöar. Avståndet härifrån till Soap Lake är blott 5—6 mil, men vägen slutar här i den riktningen och vi måste vända om. På återfärden stanna vi vid Blue Lake vid vars norra ända den förstenade skogen är belägen. I tider som flytt — vem kan säga hur många tusen eller millioner år sedan — fanns här i dessa otillgängliga och torra trakter ett växtrike kanske lika ypperligt i variation och prakt som i tropikerna. Blottad mellan lager av lava, ungefär i mitten partiet av den 1000 fot höga klippväggen, skåda vi förstenade trädstammar, somliga med en genomskärning av mer än 6 fot. Egendomligt naturens verk! Från ett de stora träden återstår blott det yttre; kärnan i sin helhet är försvunnen och tomrummet är stort nog att man där kan gå in och röra sig fritt inne i ett träd som vuxit och frodats för tusentals år sedan. Med samma jämförelse som vi beskrivit detta urtida vattenfall i förhållande till Niagara kunna vi även göra oss en föreställning — ehuru svag — om de väldiga naturkrafter som härjat allt detta. En framstående geolog har framlagt sin uppfattning om dessa urtida förödelser. Låt oss i korthet genomgå det huvudsakliga i hans avhandling:

"Påverkat av ett inre tryck uppsköt Cascadernas bergskedja. Här och där i dessa trakter remnade jordskorpan. Sjöar av lava flödade från jordens innandömen, översvämmande en areal av 200,000 kvadratmil. Massan kallnade. Växt- och djurriket återkom för att åter och återigen tillintetgöras av liknande översvämningar. Med sekel- och tusenåriga mellanrum förekommo ej mindre än tio dylika naturkatastrofer med en räckvidd över östra Oregon och Washington, Norra California, Nevada och skila delar av Montana och Canada. . . . Hård var striden med Columbias fräsande vattenmassa och i flykt tog floden en ny riktning samt i en kurva kämpande sin väg igenom. . . . Följande på dessa översvämningar kom glacial perioden och i ett istäcke låg floder, lava, hög- och lågland slumrande för årtusenden. Vakna och verksamma, oemotståndligt skridande mot denna platå voro glaciererna på höjderna i norr. Klimatiska förändringar — en värmegivande sol tinade upp isfälten, vilka upplösta i laviner och strömmar omdanade de eruptiva massorna. Vulkaniska härjningar i förborgade tidsrymder, glacialperioden och vattnets frätande inverkan hava åstadkommit vad vi här skåda — en av naturens mest underbara företeelser."

Sådan är, i korthet, geologens beskrivning av de gigantiska omstörtningar och förödelser som timade i den hemlighetsfulla urtiden. Det är dock grund för antagandet att även efter kvartärperioden de vulkaniska krafterna där voro i verksamhet, ehuru mindre våldsamma. Å skilda platser påträffar man lava, eruptiva bergarter samt vad som till utseende och tyngd liknar pigiron synbarligen oberörda av vattnets frätande inverkan.

På återvägen stannade vi vid branten av vad en gång otvivelaktikt varit jordens största och mäktigaste vattenfall och hängivande mig i det förflutna yttrade jag till min vän: "Tror du något mänskligt öga skådat denna plats i sin överväldigande storhet, sett floden i sitt ursprungliga lopp störta ned utför branten, sett virvlarna där nere i bråddjupet och tror du någon mänsklig varelse skådat trädstammarna där borta levande och praktfulla, smyckade med blad och blommor?" "Föga troligt," svarade vännen. "Mänskligt öga kunde ej genomskåda molnen och dimmorna jagande varandra över bråddjupet. Larmet och dånet här var bedövande, var för starkt och avskräckande för mänskligt öra och dessutom," tillade han leende, "ännu hava vi ej här i landet funnit något som liknar skallen av en förhistorisk människa." Tankfullt seende över det en och en halv mil vidsträckta bråddjupet återtog han: ""Som vattenfallet ter sig i nutiden så bär det förvisso syn för indianernas sägen att det en gång blivit hemfallet till förbannelse. Djuren, med undantag av ormen, sky platsen. T. o. m. indianerna undvika den under föreställningen att den är hemorten för onda, olycksbringande andar. Historien upprepar sig själv, säges det. Tror du ej att det kan tillämpas på jordens historia? Vad veta vi om huru många omvälvande tidsskiften vår jord har genomgått och vad jorden ytterligare har att genomgå i sin utveckling? Ännu som fordomtima gäller samma oföränderliga naturlag — livskraft, omvälvning och förstörelse för att i ett annat tidsskifte framalstra ett högre liv, en bättre jordisk tillvaro för människan. Ouppnådd är ännu vår jordiska bestämmelse och vem kan säga att ej nya förödelser äro i annalkande, nödvändiga för att i ett nytt tidsskifte spira upp till ett högre mål, till sin bestämmelse av samförståelse och frid bland människor. Föga ana vi vad som ännu förestår och vad framtiden bär i sitt sköte. Outransaklig som den är må vi dock leva i sann förtröstan om att vi med vår jord förbli under hägn av en Allvis Skapare."

LIEN & SELVIG
PHARMACY
Skandinaviskt Apotek
RECEPTER VÅR SPECIALITET
Agenter för
SALUBRIN, HÄSSELROTS JERNVIN och FLUSS PLASTER
MAIN 7314
1026 Tacoma Avenue South

Tacoma Buttermilk Co.
MJÖLK och SMÖR
Specialitet:
Kärnmjölk — Cottage Cheese
A. E. PETERSON, Prop.
2140 So. Jefferson Main 1601

Ed Sproules Butter Store
1146 Pacific Avenue
Smör, Ost och Delikatessvaror.

STOR, FIN FETSILL
samt alla sorters
Färsk, Salt och Rökt Fisk
Till mycket rimliga priser.
NORTHERN FISH CO.
15de och Dock Sts. Tacoma

Julkort och Jultidningar
Engelska, svenska och norska
Det bästa urval som någonsin uppvisats i Tacoma finnes hos
J. F. VISELL CO.
909 Pacific Ave.
Importerade jultidningar.

VED OCH KOL
Bästa slag.—Resonabla priser.
HARRISON BROS
MAIN 93

GEO. J. WEILER
SKRÄDDARE
Insättning av nytt foder i damers kappor och herrars rockar
1220 So. K St. Main 5638
Hemstitching

THE VALHALLA
Fountain Ice Cream and Lunch, Soft Drinks, Beer on Draught, Candies, Tobacco, Cigars, etc.
Gladt bemötande och vänlig inbjudan till våra landsmän.
Anderson & Hegglund

Phone: Office Mad. 3813-J-5
Brookdale Lumber Co.
at Brookdale on Mountain Highway
Lumber, Hardware, Paints etc.
P.O. Address R. F. D. 3, Box 376A
Tacoma, Wash.

Samtal

Hon: — Du blir magrare och magrare för var dag.

Han: — Ja, sen jag började rida har jag fallit av en hel del.

Vår "Skandinaviska Timma" över KVI

Fortfarande inkomma brev i stort antal från våra vänner som lyssna till programmen å vår "skandinaviska timme" över KVI. Som ses av nedan återgivna brev komma de från alla kanter—långt norr i Canada och söder ifrån California. Och alla äro enstämmiga i sin önskan att vi måtte kunna fortsätta med underhållningen. Detta önska vi också innerligt, men det kostar dryga pängar. Emellertid är det många som hörsammat vår uppmaning att prenumerera på Puget Sound Posten och på så sätt bidraga till understöd för programmen indirekt.

Om Ni icke redan är prenumerant, och om Ni sätter värde på detta vårt arbete i landsmännens intresse, så visa det genom att prenumerera på tidningen. Den kostar endast $1.00 om året till vilkensomhelst adress i Amerika, eller $2.00 till Canada och Sverige.

PUGET SOUND POSTEN
1125 Tacoma Avenue South, Tacoma, Washington

Puyallup, 18 dec.

Hr. redaktör:

Som jag ser i tidningen så skriva många brev om radio-timman, och jag ville gärna vara med på ett hörn. Vi lyssna begärligt till programmen, och det enda jag kan klaga över är att stunden flyr allt för fort. Och eftersom andra ha gjort begäran om sina favoritsånger, så skall jag be om en eller två. "Sjung i din ungdoms vår" och "Klara stjärna." Vi vilja icke undvara varken tidningen eller radioprogrammen, men det är svårt för oss att kunna hjälpa till med annat än prenumeration. Min man är utan arbete nu, men om Ni vill vara så god och fortsätta med att sända tidningen så skall vi nog betala frampå nyåret. Sågmöllan där min man varit "edgerman" i 23 år skall starta upp igen snart, och då blir det något ljusare.

Vänligen,
MRS. G. SODERBERG.

New Denver, B. C., 17 dec.

Kära landsmän:

Bara några rader för att visa huru tacksamma vi äro här uppe bland bergen i British Columbia för att vi få lyssna till svensk sång och musik. Ni kan låta fantasien spela in och se ett litet sällskap svenskar och norskar i broderlig sämja andäktigt lyssnande till allt. Jag har inte hört en svensk sång på 24 år; det känns som om jag vore hemma i gamla Sverige. Det är här även många icke-skandinaver som lyssna till de skandinaviska programmen, så heder åt eder alla som hjälpa till. Sluta inte upp. Jag skall sända in prenumeranter efter nyåret. Jag skulle önska att det vore "sju torsdagar i en vecka." Hjärtliga hälsningar till Frälsningsarméns medhjälpare i programmet.

Helsningar till eder alla.
MRS. JOHN NYMAN.

Petaluma, Cal. 18 dec.

Puget Sound Posten:

För första gången fick jag i går kväll höra svenska över radio i Amerika. Ja, det var ett nöje som jag satte stort värde på. Programmet kom in fint här nere i kväll, annars så är det svårt att få Tacoma för vi ha så starka stationer så nära, i San Francisco. Hoppas i alla fall få höra det lika bra nästa torsdag kväll. Skulle önska få höra "Barndomshemmet" på edert program nu om torsdag kväll om möjligt.

Tecknar vänligen,
LENNART JOHNSON.

Eugene, Ore. 20 dec.

Kära vänner:

Jag är en ivrig lyssnare till era radio program. Håll på med de skandinaviska språken. Jag är är svensk och min man norsk, så både vi och några grannar njuta av bådadera språken. När tillfälle gives, var god och låt oss höra sången "Mitt land, mitt hem och min mor." Torsdagskvällen har blivit till en festlighet här hos oss under de långa vinterkvällarna.

Högaktningsfullt,
MRS. N. M. ANDERSON.

The following list contains the name and address of the sponsors, who together with the Puget Sound Posten and The Western Viking, have made The Scandinavian Hour over KVI possible:

HENRY ARNOLD PETERSON, Attorney
Washington Building, Tacoma, Wash.

MARTIN CARLSON, Insurance and Steamship Agency,
1125 Tacoma Ave., Tacoma, Wash.

DRS. QUEVLI, SR. and JR.
Medical Arts Building, Tacoma, Wash.

DR. ALEX F. HANSEN
Medical Arts Building, Tacoma, Wash.

DR. DAVID H. JOHNSON
Medical Arts Building, Tacoma, Wash.

DR. JOHN ARNASON JOHNSON
Medical Arts Building, Tacoma, Wash.

DR. WILLIAM H. LUDWIG
Medical Arts Building, Tacoma, Wash.

DR. MILLARD T. NELSEN
Medical Arts Building, Tacoma, Wash.

DR. GARFIELD E. OFELT
Jones Building, Tacoma, Wash.

PETERSON PHOTOGRAPHIC STUDIO
Puget Sound Bank Building, Tacoma, Wash.

MALSTROM DEPARTMENT DRUG STORE
947 Broadway, Tacoma, Wash.

NORTHERN FISH COMPANY
15th and Dock Street, Tacoma, Wash.

LIEN & SELVIG DRUG STORE
11th and Tacoma Ave., Tacoma, Wash.

C. O. LYNN, Funeral Director
717 Tacoma Ave., Tacoma, Wash.

C. C. MELLINGER CO., Funeral Directors
510 Tacoma Ave., Tacoma, Wash.

BUCKLEY-KING COMPANY, Funeral Directors
Tacoma Ave. and So. 1st St., Tacoma, Wash.

DICKSON BROS. COMPANY
1134 Pacific Ave., Tacoma, Wash.

Arlington, 18 dec.

Puget Sound Posten:

Kära landsmän! Det är ett väldigt vackert företag Ni startat, och jag med många grannar här på platsen hoppas att det kommer att fortsättas. Vi ha lyssnat varje torsdags kväll, men blevo besvikna en gång, då det blev avbrott. Mitt i sången "Nikolina" gick en tub sönder och vi fick inte höra hela sången. Kan vi få den en gång till? En grannfamilj är norsk och de komma till oss för att höra programmet. När ni sjunger "Ja, vi elsker," då instämmer de allesamman så det rungar i huset. Jag skulle tycka om att få höra "Värmeland du sköna" någon gång.

Med tack och hälsning,
AMELIA GUSTAVSON.

Puyallup, 19 dec.

Puget Sound Posten:

Ack, vilka kära gamla minnen som strömma över mig var gång jag hör edra radio program! I torsdags fick jag höra en sång som jag icke hört på 30 år. Och jag skall säga det var härligt. Fortsätt med programmen på blott svenska och norska. Det engelska kan ni låta vara; vi få nog därav från andra håll. Vill Mr. Carlson glädja oss med sången "Hemlängtan"? Jag tror den heter så. Orden äro "Mitt hem är så ringa, dess dörr är så låg" o. s. v. Och mera dragspelsmusik. Tack och lyckönskningar till det nya året.

MRS. C. F. LIND.

Stockton, Cal., 15 dec.

För en vecka sedan skrev jag och omtalade huru mycket vi njuta av de svenska programmen. Förliden torsdag kväll gav ni programmet på engelska. Ni skall säkerligen få många brev med protester likt detta. För oss kan det ej bliva fråga om val; få vi inte svenska så blir det hela värdelöst. Intet program är så kärkommet som edra svenska.

Vänligen,
ELSIE NYBERG.

Alexo, Alta., 11 dec.

Vi lyssna till det svenska och norska programmet varje torsdag kväll. Det är ett nöje att höra svensk musik och sång.

Vi önska eder den bästa framgång och hoppas få höra eder hela vintern.

HELGE PEARSON.

Ur ett längre brev från Mrs. Ellen Björnson i Alexo, Alta., Can., citera vi blott följande:

" . . . Ni som bo i en stad där ni oftast ha tillfälle att besöka svenska konserter och föreställningar kanske inte förstå detta. Men vi som bo här uppe i Klippiga bergen, där man är lycklig om man möter en svensk som använder sitt modersmål, ha i nära 9 år väntat och längtat att få höra ett svenskt program . . . Håll på! . . . Men framför allt: ett helsvenskt program. Därmed främjar Ni svenskhetens bevarande mer än någon tidning eller enskild på hela kontinenten. . . . Ett varmt tack till fröken Mildred Nordgren för hennes känsliga sång 'Jag undrar hur le gamla ha det nu?' samt till eder alla som bidraga. . . . Hjärtliga hälsningar och en God Jul från vännerna i Alexo."

Hood River, Ore., 12 dec.

Puget Sound Posten:

Ni kan göra Er en föreställning om vår överraskning när min bror, Adolph Germain och jag (som alltid ha bott i eller nära Tacoma) först hörde Ert radio program under ett besök hos vår släkting Mr. Sven Carlson härstädes, eller rättare sagt mellan Hood River City och Mt. Hood.

Mottagningen var så klar och tydlig som om vi varit i själva avsändarestationen. De flesta sångerna voro kärkomna, medan andra framlockade saknadens tårar. Men vi vilja ej vara dem förutan. i alla fall.

Tro mig, när jag kommer hem igen, skall jag ej gå miste om att lyssna till varje program. Hoppas det blir många. Sjung "Min lilla vrå bland bergen" för mig.

Vänligen,
MRS. H. ANTONIE.

Tereses lycka

Roman av JENNY HIRSCH

I.

De vackra rummen i generalkonsul Zwirners våning i hans hus i Vosstrasse i Berlin voro festligt upplysta med elektriskt ljus och smyckade med drivhusväxter och blommor. I gemaken rörde sig redan en talrik skara gäster glatt samspråkande, och ständigt förde vagnar, som stannade utanför portalen, nya gäster. Fortfarande var den mattbelagda trappan fylld av manliga och kvinnliga gestalter, höljda i kappor och schalar, fortfarande voro värden och värdinnan upptagna med att hälsa gäster välkomna.

Vintersäsongen hade just börjat. Det var första gången i år herr och fru Zwirner hade en av sina stora bjudningar. De brukade hava många sådana under loppet av vintern. Bästa beviset för, hur omtyckta de voro, var, att alla tävlade om att bliva inbjudna.

Även i dag motsvarade den Zwirenska salongen sitt gamla, goda rykte. Med ett triumferande leende presenterade generalkonsuln en kompcsitör, en blygsam ung man, vilkens opera nyligen väckt mycket uppseende, och anförtrodde var och en under tysthetslöfte, att konstnären lovat honom att själv föredraga något av sin nya, ännu okända tonskapelse. Hur intressant denna nyhet än var, kunde den ändå icke riktigt fängsla uppmärksamheten. Denna togs vida mera i anspråk av två nya gäster, som mottogos av värdfolket med den största hjärtlighet och presenterades för de närvarande som fru Bublatzky och fröken Terese Bublatzky.

Vilka voro väl dessa damer, som man ännu aldrig sett i någon salong i Berlin? Varifrån kommo de? I vilket förhållande stodo de till varandra?

Av namnet kunde man ju sluta, att de voro mor och dotter, men fru Bublatzky var ännu så ung och vacker, och fastän den unga flickan nätt och jämnt tycktes ha hunnit över barnaåldern, mötte ett sådant antagande dock betänkligheter. Man försökte även studera deras anletsdrag, men kunde icke finna minsta likhet, vilken ju måste ha funnits, om de varit så nära släktingar.

Mot detta antagande talade även, att damerna mot gammal plägsed hade valt samma färg för sin toalett. Fru Bublatzky bar en med dyrbara spetsar besatt klädning av tung, vit damast. I det rika, askblonda håret, på den fylliga halsen, på de vackra armarna och i de små, rosiga öronen gnistrade dyrbara smycken med briljanter och safirer, även solfjädern av strutsfjädrar, som hon höll i handen, hade ett ställ av ciselerat guld och var besatt med ädelstenar.

Den unga flickans dräkt däremot var jämförelsevis enkel, men ganska egendomlig. Den ädla, smidiga gestalten bar en vit underklädning av siden och en överklädning av silvergas. Girlander av jasmin med mörk grönska slingrade sig uppåt tyget och omgåvo de ungdomliga, ännu litet magra men bländande vita axlarna, den fina midjan och slingrade sig om den silverglänsande kjolen. Vita jasminer bildade en liten krona på huvudet med det nästan svarta, mjuka, glänsande, naturligt lockiga håret. Hon hade rena, nästan klassiska drag, fint tecknade ,ögonbryn, a l l v a r liga svarta ögon och en liten, välformad mun med oklanderliga, små, vita tänder. Det enda smycke hon bar var omkring halsen en fin guldkedja med en medaljong, och på vänstra handleden ett enkelt guldarmband i form av en orm.

Bublatzky? Rätt och slätt Bublatzky?

Utan titel, utan adelspredikat, och ändå ett så förnämt uppträdande, en sådan elegans och rikedom i toaletten, som man blott får se i de högsta kretsar.

De nyfikna skulle icke ställas på ett alltför hårt prov. Bland de närvarande funnos ju några, som voro i stånd att tillfredsställa dem. Generalkonsuln och hans hustru hade inga skäl, varför de ej skulle giva dem en förklaring härpå, som bådo därom. Snart viskades från mun till mun: Fru och fröken Bublatzky äro verkligen mor och dotter. Fru Bublatzky är änka efter en av de rikaste gruvägarne i Schlesien.

— Men hur kommer det sig, att man aldrig förr sett den vackra frun här? frågade överstinnan von Glumer, som tillhörde en krets av yngre damer, vilka slagit sig ner i en trevlig nisch i den stora salen tillsammans med frun i huset.

— Sedan hennes make dog för ett par år sedan, har hon levat tillbakadraget på en lantegendom, svarade fru Zwirner.

— Och nu är hon trött på att spela den sörjande änkan, sade geheimerådinnan Lezius och skrattade litet elakt.

— Jag tror icke, att hon endast har spelat det, svarade fru Zwirner på sitt vänliga men bestämda sätt. — Hon har nu måst taga hänsyn till sin unga dotter och uppgiva ensamheten. För vintern har hon hyrt sig en våning här i Berlin för att föra Terese ut i världen.

— Och för att själv få deltaga litet i de nöjen, som huvudstaden kan erbjuda. Jag tycker, att det offer hon bragt dottern icke förefaller just så tungt, sade kommerserådinnan Johannes hånfullt. — Hon tycks redan glatt följa med strömmen.

— Ja, hon tycks finna sig i sitt öde, anmärkte överstinnan och tillade, vänd till frun i huset: — Är hon road av sällskapslivet?

— Det vet jag icke. Jag känner henne ännu så föga, svarade fru Zwirner, oangenämt berörd av den vändning samtalet tagit.

— Nå ja, kavaljerer kommer hon visst icke att få sakna. Se bara, så kringsvärmad hon är, sade geheimerådinnan skämtsamt och gjorde en liten gest inåt salen, där just en ny dans spelades upp, vari mor och dotter deltogo.

— Åhå! Vad kunna icke pängar göra, sade överstinnan i en ton mitt emellan hån och vemod.

— Åh, fru Bublatzky är verkligen så vacker och behaglig, att hon mycket väl kan väcka beundran för sin egen skull, svarade fru Zwirner.

— Det är ju ingen, som satt det i fråga, utropade alla damerna på en gång.

— Dottern i synnerhet är alldeles förtjusande, tillade kommerserådinnan.

— Jag tycker, att modern är vackrare, sade överstinnan, — och hon skulle vara det ännu mera, om hon burit litet färre diamanter.

— Åh, det är bara ett litet prov på de svarta diamanter hon rår om, sade geheimerådinnan elakt, — och ni må säga vad ni vilja: Om icke dessa båda damer hade denna gyllene bakgrund, så skulle icke våra herrar visa dem en sådan tydlig hyllning.

— Naturligtvis håller sig furst Dallkoff framför alla framme, sade kommerserådinnan. — Nyss dansade han vals med modern, nu skall han just föra dottern till en fransäs.

— Jag tycker icke, att det är passande, att mor och dotter samtidigt dansa, anmärkte överstinnan med sträng min.

— Åh, då man ännu är så ung och har fastat så länge, sade den godmodiga kommerserådinnan ursäktande och reste sig, ty hon var alltför livlig för att kunna stanna så länge på ett ställe.

Fru Zwirner ville sluta sig till henne för att på annat håll uppfylla sina plikter som värdinna, men överstinnan häjdade henne, och den fråga, som hon ställde till henne, föranlät även kommerserådinnan att återtaga sin plats.

— Vem och vad är egentligen denne furst Dallkoff?

Alla damernas blickar riktades först på fru Zwirner och sedan på den vackra Terese Bublatzkys kavaljer.

Han var en smärt, icke längre just så ung herre i en sorgfällig sällskapdräkt med en orden på den svarta fracken och en gardenia i knapphålet. Han hade glänsande svart hår, mörka ögon, som lågo mycket djupt, och tjocka ögonbryn samt skarpa drag.

— Det kan jag verkligen icke svara på, sade fru Zwirner. — Han har blivit anbefalld åt min man.

— Och ni är säker på, att han är en furste? frågade överstinnan.

— Åh, därom kan det väl icke råda något tvivel, utropade kommerserådinnan, som hoppades vinna denne intresante främling för sina salonger.

Men hon möttes blott av hånfulla blickar, och geheimerådinnan anmärkte spetsigt:

— Varför icke? Jag har icke hört, att han blivit presenterad vid hovet.

— Hans papper äro i alla händelser klara, eljests kulle min man ej åtagit sig att införa honom i societeten, sade fru Zwirner, men var ganska glad över att slippa fortsätta detta samtal.

Hennes man vinkade nämligen på henne. Dansen var slut, och under den paus, om föregick supén, trängdes alla i musiksalen och i de närgränsande rummen för att lyssna till en duett och några arier ur den ännu icke uppförda operan, som föredrogos av sångare och sångerskor från operan under den unge kompositörens ledning.

II.

— I vilken av dem skall jag väl förälska mig? Båda två äro ju älskvärda. Modern är ännu en skön kvinna, och dottern är ett ljuvt barn, sade legationssekreterare von Alten med dämpad röst men med komisk patos.

De kringstående herrarne lönade hans goda infall med ett bifallande skratt, och en av dem, assessor Kettler, svarade småleende:

— Åh, bäste herr von Alten, ni har sannerligen icke en aning om, hur precis ni träffat huvudet på spiken.

— Ni syftar på åsnan, som står mellan två knippen hö och som grubblar alltför länge på, vilket som är det bästa fodret, sade kapten Melber skämtsamt.

— Tyst! Tyst! varnade assessorn och höll handen för munnen, men ingen gav akt därpå.

— Ni vet något, assessor. Spela nu icke den hemlighetsfulle! Se så, ut med det bara! ropade man från alla håll.

Efter supén, då dansen ånyo börjat, drogo herrarne sig tillbaka till ett i gammaltysk stil möblerat, mycket trevligt rum, där en härlig Rauenthaler gnistrade i gröna glas. I början rökte de blott helt försiktigt, ty några av dem kände sig förpliktade att sälla sig till de dansande, och deras samtal rörde sig om detsamma som sysselsatt damerna i salongen — fru Bublatzky och hennes dotter.

Assessorn ville resa sig, men doktor Kuhne, en ej längre ung, mycket anlitad läkare, höll fast hans arm, då han märkte hans avsikt.

— Var så god och stanna, min bäste assessor, det går minsann icke för sig att smyga sin väg, utropade han. — Tycker ni väl, att man först skall väcka människors nyfikenhet och sedan vackert lämna dem där.

— Åh, jag tycker här icke finns något skäl att klaga, svarade assessorn och gjorde en rörelse med handen mot vinflaskorna.

— Just därför. Till en god dryck hör ett gott samtal! utropade kapten Melber. — Kort och gott — vi låta er icke undkomma.

— Här är verkligen icke rätta stället. Låt mig en annan gång berätta historien, sade assessorn fortfarande undvikande.

Men man trängde allt livligare in på honom från båda sidor.

— Det finns alltså en historia? utropade doktorn. — Ja, jag anade det genast. Spjärna nu icke emot, assessor. Ni slipper ändå icke undan.

— Jag vet verkligen icke, om jag får berätta den, ty jag har den från protokollen, då jag var hos häradshövding Mörner. Jag har ju visserligen icke avlagt något tysthetslöfte, och jag tror icke, att saken som hemlighet betyder så mycket, sade assessorn och lutade sig tillbaka i stolen. — Hoppas ni emellertid få höra en pikant äktenskapshistoria, så misstaga ni er.

Herrarne sågo verkligen litet besvikna ut.

— Nå ja, kanhända någon mystisk gärning?

— Nej, inte det heller. Om jag skulle karakterisera saken, ville jag förr kalla den en kolossal dumhet.

— Åhå, assessor, ni söker bara lugna sinnena och förtaga oss intresset för historien. Det ligger något bakom det här.

— Dömen själva därom, svarade Kettler och följde med blicken en stund de blå rökringar, som han konstmässigt formade:

— Ni veta alla, att fru Bublatzky är änka efter en gruvägare, vilkens förmögenhet, som räknar flera millioner, hon ärft. Han var, enligt vad jag fått veta, uppfostrad mycket strängt av en tyrannisk far och hade icke fått rasa ut i sin ungdom.

— Därför rasade han sedermera. Det där känna vi till, avbröt honom doktorn.

— Nej, åtminstone rasade han icke på det sätt, som ni förmoda. Kort efter sin fars död blev han bekant med en knappast sextonårig, vacker flicka av fattig, adlig familj, blev häftigt förälskad i henne och gifte sig med henne, fastän han var mera än tjugo år äldre än hon.

— Han förföljde väl då den olyckliga med sin svartsjuka, utestängde henne från världen och gjorde livet till ett helvete för henne.

— Visst inte. Jag har ju sagt er, att jag icke ämnade berätta någon pikant historia. Äktenskapet var tvärtom mycket lyckligt. Fru Bublatzky var en mönstergill maka, vilket ju icke kunde vara så svårt, då hennes man avgudade henne. Jag tror icke, att hon hade en önskan, som ej genast uppfylldes.

— Det syns verkligen, sade kaptenen. — Frun med sin tunga sidendräkt och sin rikedom av briljanter ser verkligen ut som ett bortskämt barn. Trots sin ungdom ser dottern mera mogen och förståndig ut.

— En så fin iakttagare ni är, fortfor assessorn, — och i detta "bortskämda barns" händer lade han både sitt och dotterns öden.

— Vad menar ni? frågade man nyfiket från alla håll.

— Nå ja, det är just min historia. Herr Bublatzky har upprättat ett testamente, enligt vilket hans fru, så länge hon lever, har nyttjanderätten över hela förmögenheten och de mycket betydliga inkomsterna..

— Och dottern?

— Är helt och hållet beroende av sin mor,

— Även då hon blir myndig?

— Ja, även då.

— Och då hon gifter sig?

— Är hon helt och hållet beroende av, vad hennes mor vill giva henne.

— Hatade då fadern sin dotter?

— Tvärtom, han tyckte mycket om henne, svarade assessorn. — Då jag skulle göra en avskrift av testamentet åt häradshövdingen, förelade jag honom samma fråga, och han svarade, att ej heller han kunde förstå denna bestämmelse. Men Bublatzky hade envist stått fast vid sitt beslut. Han ville icke, hade han sagt, att ifall han skulle dö, någon skulle tränga sig mellan mor och dotter, det skulle mellan dem icke vara tal om mitt och ditt. De skulle alltid hava gemensamma intressen. Han ville icke heller, att det skulle se ut som måste lagen skydda dottern mot modern.

— Och om fru Bublatzky gifter om sig? frågade doktorn.

— Därvidlag hava icke gjorts några bestämmelser. Det höll Bublatzky visst för något alldeles otroligt och upptog varje hänsyftning därpå som kränkande för hans älskade hustru.

— Men var då karlen en idiot? utropade legationsskreteraren, for upp och kastade upprörd ifrån sig sin cigarr, som blott var rökt till hälften.

— Tvärtom. Han lär ha varit en förståndig, skarpsinnig man, men han var idealist och alldeles bländad av kärleken till sin hustru, svarade assessorn.

— I er häradshövdings ställe hade jag icke upprättat ett sådant testamente, brummade Hauktman.

— Om han hade vägrat, så hade någon annan gjort det, ty det innehåller intet olagligt. Han kunde också trösta sig med tanken, att det länge skulle förbliva en död bokstav, ty herr Bublatzky var kärnfrisk, och det såg verkligen ut som kunde han få uppleva både barnbarn och barnbarns barn.

— Men det gick annorlunda.

— Fyra månader efter det testamentet var upprättat, låg han på bår. Änkan lär ha varit otröstlig.

— Och i dag flyger hon strålande av glädje som festens drottning från arm till arm, brummade kaptenen.

— Nå ja Hon är ung, vacker och rik. Man kan ju icke sörja i evighet, sade doktorn ursäktande.

Och assessorn tillade:

— Det är nu fem år sedan hennes man dog, och dottern är ung och har anspråk på livet. Terese Bublatzky är ett lysande parti.

— Ursäkta — det är modern! inföll legationssekreteraren.

— Tro ni verkligen, att hon skulle gifta om sig, trots mannens testamente? frågade assessorn,. — Han blev utskrattad för sin naivitet av samtliga åhörarne.

Kapten Melber sade:

— Icke blott trots testamentet, utan just därför. Jag slår vad, att fru Bublatzky har gift om sig innan vinterns slut.

Ingen tycktes ha lust att gå in på vadet, och även assessorn hade blivit fundersam.

— Om hon får en man, som förslösar förmögenheten, äro just icke utsikterna så ljusa för den unga flickan, anmärkte doktorn, som tyckte om att se saken från alla sidor.

— Åh, den måste ha en ovanlig mage, som skulle kunna sluka Bublatzkys gruvor, sade assessorn skrattande.

— Jag vet en, som är i stånd därtill, inkastade legationssekreteraren.

Men Kettler tillade hastigt:

— Det är ju sörjt därför. Så mycket utverkade häradshövdingen, att frun icke kan förminska förmögenheten, hon har, som jag nyss sade, blott nyttjanderätten. Efter hennes död tillfaller allt dottern. Men skulle den senare dö före modern utan att efterlämna barn, tillfaller hela den kolossala förmögenheten utan minsta inskränkning fru Bublatzky.

— Det är ju alldeles oerhört! utropade kaptenen.

— Ja, det har troligen icke hänt förr, sade Kuhne. — Under sådana förhållanden måste det ju uppstå fiendskap mellan mor och dotter.

— Det ser inte så ut. De tyckas vara mycket förtjusta i varandra, anmärkte legationssekreterare von Alten.

— Ja, lyckligtvis är naturen starkare än alla papper. Det är icke så lätt att skilja mor och barn åt. — Men nu är det väl på tiden att vi sälla oss till de andra gästerna.

Herrarne reste sig. Legationssekreteraren gick till danssalen, kaptenen och assessorn uppsökte spelrummet, blott doktorn stannade kvar, försjunken i djupa tankar.

"Det fördömda testamentet, ett tveeggat svärd," mumlade han. "Om det icke kommer en olycka därav, vill jag icke heta Kuhne. — Men vad angår väl egentligen den saken mig?" tillade han skrattande.

III.

— Jag kan omöjligt taga den heliotropfärgade toaletten, då du beslutat dig för den ljusblå, sade fru Bublatzky med viktig min och en till hälften undertryckt suck till sin dotter, som såg helt förvånad upp på henne.

— Hur så, mamma? Det förstår jag icke —

— Det är sak samma för dig, Terese, du tänker dig ju aldrig för, avbröt henne modern, och den vackra fruns släta, vita panna lades i djupa veck. — En heliotropfärgad och en ljusblå toalett passa icke ihop, och eftersom vi komma in tillsammans —

— Då tager jag icke den ljusblå, inföll Terese Bublatzky med ett soligt leende. — Du har alldeles rätt, mamma, men du skall visst icke avstå från din heliotropfärgade klädning.

— Ser du, jag kunde då äntligen få användning för ametisterna, sade fru Bublatzky.

— Javisst, mamma, jag väljer en annan färg, eller också tager jag vitt. Det passar ju till alla färger. Jag kan mycket väl ha den där klädningen med silvergas och jasminer.

Hon hade tagit moderns hand och kärleksfullt fört den till sina läppar, men denna ryckte den hastigt till sig och utropade:

— Klädningen med jasminerna! Hur kan det falla dig in? Du har ju redan haft den tre gånger!

— Vad gör väl det? Den är ju ännu vacker och kläder mig bra, svarade den unga flickan med förtjusande naturlighet.

— Det går icke an. Du kan icke alltid uppträda i samma dräkt. Vad skulle folk väl säga därom? svarade fru Bublatzky.

— Vad som helst. Det bry vi oss så föga om! sade Terese skrattande. — Är du rädd, att folk skulle tro, att vi ej ha råd därtill?

— Nej, nej, sade fru Bublatzky med ett allvar, som föga överensstämde med samtalsämnet, — men man kunde säga, att jag behandlade dig styvmoderligt.

— O, mamma!

Terese såg upp på henne med en strålande blick ur sina vackra, mörka ögon, och modern tryckte en kyss på dotterns rena panna.

— Du är mitt eget kära barn, sade hon vekt, för att strax åter fundersam fortsätta: — Jag vet det. Man har redan gjort elaka anmärkningar över din enkla toalett.

— Jag tycker om den, och den passar min ålder, sade Terese.

— Ja, det är visst vackert och bra, men du får icke avsticka för mycket mot mig, och — och det roar mig så mycket att vara fint och vackert klädd!

Hon sade det i en nästan gråtfärdig ton, lik ett barn, som är ängsligt att man skall taga ifrån det någon leksak.

— Det skall du också vara, mamma. Vem kan väl hindra dig därifrån?

— Du!

— Jag? frågade Terese helt förskräckt. — Jag? Ingenting gör mig större glädje än då min mor är mycket, mycket vacker och beundras av hela världen.

— Men om du fortfar att alltid kläda dig på samma sätt, måste jag inskränka mina toaletter.

Hon tog på sig en resignerad min och suckade.

Terese slog armarna om henne.

— Se icke så ledsen ut, lilla mamma, du vet, att jag icke kan uthärda det. Jag vill så gärna göra allt för dig, till och med kläda mig i vackra, nya toaletter, sade hon smeksamt. — Låt oss reda ni dag åka ut och beställa nya dräkter.

Fru Bublatzkys ansikte ljusnade.

— Du är min egen kära lilla flicka, sade hon leende. — Tag du den blå klädningen på intendentens fest, jag tager en vit.

— Nej, mamma, du skall taga den heliotropfärgade. Jag kan alltid hitta på något annat åt mig.

— Men du hade glatt dig så mycket åt den blå klädningen!

Terese höll på att svara, att hon aldrig gladde sig åt sina kläder, men hennes finkänslighet förbjöd henne att säga det. Den ädla tvisten pågick ännu en stund och slutade så som den alltid brukade mellan de båda: fru Bublatzky var den segrande, Terese den eftergivna.

Den som sagt denna vackra, blonda fru med den skära hyn, det fint rundade ansiktet, de mjuka, något oregelbundna dragen och de stora, blå ögonen, som blickade så frågande och bedjande ut i världen, att hon var en stor egoist, skulle ha upprört henne på det högsta. Denna förebråelse var ej heller fullt berättigad, ty Ottilia Bublatzky var i själva verket fullständigt omedveten om sin egoism, hon trodde hon gav, då hon alltid och cupphörligt tog.

Hon hade från en mor, som avgudade och skämde bort henne, kommit till en man, som i ännu högre grad fortsatte det påbörjade verket. Hon behövde icke önska något, ty alla önskningar voro uppfyllda, innan de ännu hunno uppstiga hos henne, hon behövde ej heller tänka, ty hennes man tog både små och stora bekymmer ifrån henne, hon behövde blott vara vacker, älskvärd och hängiven. Det var hon, ty hon hade gott hjärta, ett vekt sinne och var sin man innerligt tacksam, därför att han beredde henne en så sorgfri tillvaro och blott en enda gång gjorde henne sorg — genom sin tidiga död.

Ottilia Bublatzky stod alldeles mållös vid sin makes bår och var i veckor och månader oemottaglig för all tröst. Hon sade sig vara den olyckligaste kvinna under solen och anklagade ödet, därför att det understått sig att tillfoga henne, som ej var det vuxen, ett sådant lidande. Genom all hennes klagan ljöd föga sorg, därför att den ädle,, präktige mannen, som haft ett så rikt verksamhetsfält, ryckts bort av en för tidig död, men desto mera bekymret för, att hon nu saknade honom. Även den förlust hennes enda dotter lidit genom faderns död, kunde enligt hen-

(Forts. sid. 8)

FÖRENINGSNOTISER

Vet Ni att
VASA ORDEN
är den största och bästa svenska
Sjukhjälpsförening
i Amerika? Logen Norden No. 233 möter 2:a och 4:e torsdagen i månaden kl. 8 e. m. i Valhalla Temple, 1216 So. K St. Ordförande, Robert Wassell, 1701 So. Sheridan; v. ordf., C. W. Johnson, 2109 So. Sheridan; protokollsekr., Mrs. Anna M. Anderson, 2530 So. L; finanssekr., Carl A. Aderson, 2530 So. L; kassör, Otto Carlson, 1902 So. M; sjukkomité: C. W. Johnson, Main 8500-R; John Anderson, Proc. 1155; Arvid Gustafson, Mad. 6097; Mrs. Marie Gustafson, Mad. 6097; Mrs. Alice Gunderson, Main 7647; Nils Person, Main 8658; Mrs. Louis Person, Broadway 3692.

Swedish Order of Valhalla möter första och tredje onsdagen i månaden. Ordförande, A. V. Johnson; vice ordförande, och ordförande i sjukkomitén, Gust Sandell, 1705 So. Prospect St., telefon Main 8040-L; **finanssekr., Karl Hegglund, Valhalla Temple; kassör. P. Veborg, 1147 Broadway; sekr., Elmer Wilson, 1110** So. 17th Street. Ordförande i trustees samt vice värd för Valhalla Temple, Chas. Sandberg, 509 So. 38th St., telefon Madison 5664 eller Milwaukee Exchange Main 2100.

Scandinavian Fraternity of America, Harmony Lodge No. 244, möter 1sta och 3dje tisdagen i månaden kl. 8 e. m. Socialt möte var 4de tisdag. President, Edwin Johnson; **sekreterare, Gudrun Johnson, 5045 So. J St. Madison 3292J; finanssekreterare** O. G. Reese, 1150 Tacoma Ave.; ordförande i sjukkomitén, Svea Johnson, 3824 So. G St. Madison 2613-L.

TERESES LYCKA

(Forts. fr. sid. 7)

nes egen uppfattning icke på långt när jämnställas med hennes.

Med Terese var det helt annorlunda. Detta barn, som till det yttre var så olik modern, var raka motsatsen till det inre. Den lilla hade väsentligen blivit det genom sin uppfostran. Bublatzky hade icke hållit mindre av sin lilla dotter, det enda barn hans tillbedda hustru skänkt honom, än av sin maka, men på ett helt annat sätt. Han hade icke blint avgudat den lilla, utan uppfostrat henne med en känsla av plikt och ansvar. Var det väl för att bespara sin hustru besväret, eller var han verkligen övertygad om, att hon ej var i stånd därtill, allt nog, han sörjde för, att Terese som späd kom i händerna på en fin och förståndig vårdarinna, i vilkens ställe senare kom en mycket duktig och kunskapsrik uppfostrarinna från Schweiz. Fadern själv övervakade undervisningen, som den lilla fick av lärare från den närbelägna staden. För modern var och förblev hon en vacker liten docka, som hon klädde fint och lekte med samt visade för gästerna liksom hon hon visade andra dyrbarheter, vilkas lyckliga ägarinna hon var.

Terese älskade båda sina föräldrar. Men den kärlek hon hyste för fadern var mycket djupare och innerligare än den hon gav modern. Alltifrån hennes tidigaste barndom hade hon varit hans följeslagarinna på promenader och utfärder, som han ansåg alltför ansträngande och enformiga för att han skulle våga anmoda sin hustru därom. Då hon ännu ej var tio år gammal, hade hon bättre reda på faderns vidsträckta egendom än modern och visste bättre, vilka plikter som voro förbundna med en så stor rikedom, än denna, som aldrig befattade sig därmed.

Faderns död förvandlade det trettonåriga barnet, som var långt före sin ålder, till en allvarlig ung flicka. Hennes sorg var gränslös, det sår ödet givit henne tycktes henne oläkligt, och dock insåg hon nödvändigheten av att sluta sin sorg över den döde inom sig — för sin alldeles besinningslösa moders skull.

Efter Bublatzkys död voro rollerna mellan mor och dotter liksom förbytta. Fru Bublatzky såg icke i dottern ett minne av den döde; det var i stället Terese, som i modern såg ett sådant. Hennes far hade, så långt hon kunde tänka tillbaka, alltid blott strävat efter att rödja varje sten ur vägen för modern och hållit även henne till att blott göra vad som gladde denna, samt undvika allt, som kunde bedröva eller oroa henne.

Det stackars barnet hade trots sin rikedom fått uppleva tunga månader och år, ty modern ville icke låta trösta sig, emedan hon tyckte om att spela rollen av den otröstliga. Utan sin trogna Orelli skulle Teresa hava dukat under för sin förtvivlan, och dock måste hon även härutinnan ålägga sig stora försakelser, ty fru Ottilia, som nu med lidelsefull kärlek hängde fast vid sin dotter, intogs av en häftig svartsjuka mot schweiziskan.

Alla försök att intressera den sörjande änkan för saker och ting, som icke stodo i direkt förbindelse med hennes person, visade sig länge alldeles resultatlösa; alla förslag man gjorde henne för att förströ henne något, avböjde hon med indignation. Hon ville icke leva för något annat än sin sorg.

Men till slut blev detta dock alltför tråkigt för henne. Hon hade visserligen fortsatt sitt tillbakadragna liv på sin herrgård Culdowna, men detta avbröts emellanåt av resor, som hon företog i Tereses och Orellis sällskap; dock undveko de tre damerna därvid sorgfälligt att göra nya bekantskaper. Blott sista sommaren hade man på en resa genom Schweiz gjort ett undantag från denna regel. I Interlaken hade man på ett hotell gjort bekantskap med ett par familjer från Berlin, som fru Bublatzky icke kunde undvika och som hon visst ej heller ville draga sig ifrån.

Den hyllning, som den rika, vackra, ännu ungdomliga frun rönte, retade alltmera hennes fåfänga, de skildringar, som hennes nya vänner gåvo henne av huvudstadens nöjen och njutningar, blevo alltmera lockande för henne, och hon tänkte icke ogärna på, att om hon än själv sagt farväl till stora världen, vore det dock hennes plikt att införa sin unga, vackra dotter i de kretsar, dit hon hörde.

Terese blev mycket angenämt överraskad av den fullkomliga förändring, som försiggått med modern.

Hon skulle icke ha varit ung, om hon icke uppfyllts med glad förväntan vid utsikten att få tillbringa en vinter i Berlin och bliva införd i societeten, och hennes glädje växte, då de på återresan stannade flera dagar i huvudstaden, där de hyrde en stor våning vid Altenstrasse och gjorde en mängd beställningar och inköp.

I november anlände fru Bublatzky med sin dotter och Tereses guvernant, som fortfarande var hos dem, jämte några tjänare. Den övriga personalen skulle anskaffas i Berlin.

Modern trivdes utmärkt, och då föll det av sig själv, att Terese teg och visade sig nöjd med allt, som omgav henne, ehuru hon redan angripits av hemlängtan efter det gamla hemmet. Blott för Orelli vågade hon antyda, hur hon kände sig till mods. Hon måste ju tvärtom vara tacksam, ty fortfarande betonade fru Bublatzky, att hon uteslutande för Tereses skulle lämnat Culdowna och flyttat till Berlin. Men efter ett par veckor var det svårt att tro därpå, ty den vackra frun bildade egentligen medelpunkten i de kretsar, där hon umgicks. Terese liknade en drabant, som med sitt milda ljus följer en lysande stjärna . . .

Efter festen hos generalkonsul Zwirner följde en riktig flod av visiter och inbjudningar till middagar, baler och små danstillställningar. De kretsar Zwirners tillhörde, upptogo naturligtvis damerna, vilkas levnadsställning måste räknas till de förnäma borgarnes, fastän andra kretsar till och med förhöllo sig avvisande mot dem.

Den unga flickan frågade en gång darrande, om modern kanhända något ville inskränka deras umgänge och blott antaga en del av de inbjudningar de fingo, men därom ville fru Bublatzky icke höra talas. Draga sig tillbaka nu, då säsongen ännu ej nått sin höjdpunkt! Då vore det bättre att flytta tillbaka till Culdowna, och om Terese icke kunde uthärda livet här, så var hon beredd därtill.

— Men du gör det icke gärna, mamma, sade dottern, som mycket väl förstod moderns suckar och sorgsna min, då hon erbjöd detta. — Du trives här.

Fru Ottilia bemödade sig att spela den likgiltiga, men då det icke lyckades henne, svarade hon med gråtmild röst:

— Ja, jag trivs här, och det är ej rätt av dig, Terese, att förhindra mig därifrån, då jag efter så många år i sorg äntligen åter vill njutat litet solsken, och innan det är alldeles för sent för mig att lära känna glädje, som jag under hela min ungdom måst försaka.

— Men mamma, pappa — utropade Terese förskräckt.

Men utan att låta henne tala ut fortsatte modern:

— Din far var den ädlaste, bästa människa i världen. Han bar mig på händerna, han läste alla mina önskningar på min panna. Åh, vem vet det väl bättre än jag?

Hon for med näsduken över ögonen och märkte ej uttrycket av djup själssmärta i dotterns ansikte, ej heller att hon pressade handen till bröstet, som ville hon undertrycka ett skri, vilket hotade tränga sig över hennes läppar.

— Men, fortfor fru Bublatzky, — jag har nu många gånger tänkt på, om det ändå icke blivit begången en orättvisa mot mig.

— Mamma, utropade Terese förfärad; dessa ord klingade i hennes öron nästan som en hädelse.

— Förstå mig rätt, jag säger ingenting emot din far, han menade säkerligen alltid väl, förmildrade fru Ottilia sitt obetänksamma yttrande, — men han var tjugo år äldre än jag, han tyckte om det bekväma livet på Culdowna och tänkte icke på, att jag var ung.

— Men mamma, så långt min erfarenhet går tillbaka, levde vi mycket sällskapligt och förde ett öppet, gästfritt hus.

— Vi sågo alltid samma människor, suckade fru Bublatzky.

— Pappa reste med dig.

— Ja, vi reste. Vi bodde på de dyraste hotellen, gingo från den ena sevärdheten till den andra, besökte teatrar och köpte kläder och smycken åt mig, men alltsammans var icke det rätta. Varför flyttade din far icke till en stor stad, varför lät han mig icke smaka på det, som man här kallar "att leva"?

— Om du önskat det, skulle han ha gjort det, mamma, sade Terese halvhögt.

— Kan man önska det man ej känner till? frågade modern däremot livligt. — Det var ej rätt av honom att hålla mig främmande för en värld, som han kände till, och du borde vara tacksam mot mig, därför att jag infört dig i den. Om du ändå vill återvände till Culdowna —

— Nej, nej, mamma, låt oss icke tala mera därom, avbröt henne Terese, som blott önskade att få ett slut på detta samtal, vilket blev allt pinsammare ju längre det räckte.

Ej med ett ord antydde hon vidare den önskan, som givit anledning till detta samtal . . .

(Forts.)

TEATER-NYTT

FOX RIALTO

Now playing:
Norma Shearer & Robert Montgomery in:
"PRIVATE LIVES"
Monday and Tuesday:
Jackie Searle & Jackie Cooper in:
"SOOKY"
Wednesday and Thursday:
Janet Gaynor & Charles Farrell in
"DELICIOUS"

PRINS WILHELM

skriver i privatbrev till författaren bl. a. följande:

" . . . ett stort nöje att få ta del av det . . . intressanta innehållet."

OLLA PODRIDA

en häftad bok å 160 sidor och innehållande 30 galghumoristiska berättelser av

Joseph Swanson

finnes nu tillgänglig genom

MARTIN CARLSON
1125 Tacoma Avenue

till ett pris av

Endast 75 cents. Skriv nu!

GRAPE JUICE CONENTRATE

—a drink as it comes from nature. Purity guaranteed.
$4.00 doz. ten ounce cans. make 4 gallons. We pay express charges and send directions.
RUSH THAT XMAS ORDER!
Remit P. O. money order. No check.
Write letter in English.
DAVID NICHOLS CO.
Kingston, Georgia

SVENSK FOTOGRAF
Peterson
PHOTOGRAPHER
2nd Floor Puget Sound Bank Blg.
Specialitet: Barnfotografering.

JAP ORANGES
Dates; Figs; Grapes; Apples; New Celery; Brussels Sprouts; Sweet Potatoes for the New Year's dinner—and we wish you a Happy and Prosperous New Year.
Open New Years and Sundays 9:30 to 2.30 p. m.
North End Fruit & Produce Co.
3407 No. Proctor Proc. 3992

TSCHUNKO'S
HOUSE OF FLOWERS
So. Pacific at 50th. — Mad. 514
TACOMA'S LEDENDE BLOMSTERHANDEL

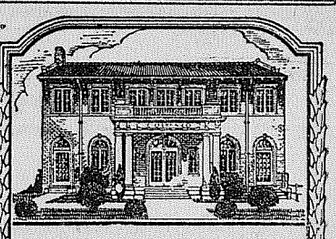

ETT VÄLSIGNAT GOTT NYTT ÅR tillönskas alla våra vänner!

C. O. LYNN CO.
MORTUARY
"Distinctive Funeral Service"
Phone Main 7745
717 TACOMA AVE.

HARDWARE, PAINTS, OILS,
Edison Mazda Lamps
DRUMM'S HARDWARE STORE
No. 27th & Proctor Proc. 575

JOE OSTER
THE EAGLE SHOE REPAIR
2515 No. Proctor
sends a Happy New Year greeting to all.

HÅLL EDER KYSSTÄCK

Förseglade i Fukttät Cellophane.

MED
OLD GOLDS

De tjugo cigaretterna i Edert paket OLD GOLD äro i förstklassig kondition, när Ni köper dem, lika friska som tjugo körsbär just plockade från trädet. Den finaste förpackning i fukttät cellophane garanterar detta.

OLD GOLDS äro emellertid icke endast friska, de äro också uppfriskande olika andra cigaretter. Blandade av ren tobak — fri från oljiga, främmande aromer — skämma icke OLD GOLDS andedräkten med några ihållande dunster och vanställa icke tänderna med onödiga fläckar.

För att själv vara smaklig, liksom även för deras goda smak — rök OLD GOLDS, med den naturliga aromen. De giva Eder en bättre rök — utan obehagliga efterdyningar av något slag.

INTE EN HOSTNING I EN VAGNSLAST

INGA ARTIFICIELLA AROMER, SOM SKÄMMA ANDEDRÄKTEN ELLER FLÄCKA TÄNDERNA

© P. Lorillard Co., Inc.