PUGET SOUND POSTEN is the oldest Swedish weekly with continuous publication in the Pacific Northwest. Covers Southwestern Washington entirely and the Pacific Northwest generally.

Puget Sound Posten

Published in the Interest of the Swedish Speaking Population of the Pacific Northwest

Thru our Scandinavian publications you may reach a greater number of Scandinavians in the Pacific Northwest than thru any other advertising medium. Puget Sound Publishing Company, Inc.

41:STA ÅRG. TACOMA, WASH., FREDAG DEN 22 APRIL, 1932 NO. 17

KREUGER KATASTROFEN BESTÖRTANDE

Utredningen visar allt större underbalanser.

Den romantiska strålglans som omgöt den svenske finansledaren i hans affärsaktivitet har under senaste veckan helt och hållet förskingrats. Utredningsnämnden konstaterar att Kreuger & Tolls uppgjorda balanskonto grovt missrepresenterade bolagets verkliga finansiella ställning. Vissa av de förmodade tillgångarne existerade icke, under det andra voro betydligt överdrivna. Under Kreugers personliga direktiv hade mycket vilseledande noteringar gjorts. Enligt meddelande från Stockholm beräknas det at tfallisementet inbegriper en förlust av cirka 1,800,000 millioner kronor, det vill säga ungefär lika mycket som hela Sveriges nationalskuld. Härav lär amerikaner ha investerat omkring 250 millioner dollar samt England, Holland, Frankrike och Schweitz väldiga summor. Vid sidan av den svenska utredningskomitén ha utländska experter från alla de fordringsägande länderna anlänt för att deltaga i granskningen.

Tre bland Stockholms framstående finansmän, som anses hava varit Kreugers förtrogna medhjälpare, hava arresterats, nämligen Carl Lange, Sven Huldt och Victor Holm.

Kreuger var ett geni, som på middagshöjden av sin karrier stod nära att bliva proklamerad världens okrönte finanskung, men han överskattade sig själv och sina resurser. Men vad som verkligen bragt honom på fall var otvivelaktigt depressionen. Bankerna inkallade sina lån till Kreuger-korporationerna, vilka icke kunde indriva sina egna fordringar och följden blev den stora kraschen.

STORA ÄNDRINGAR I BANKLAGEN

Senatens bank-komité har utarbetat och framlagt ett lagförslag, som innebär radikala förändringar i landets banksystem. Förslaget syftar på att göra de reglerande bestämmelserna i den federala reservbank-lagen strängare och tillfogar ytterligare inskränkande bestämmelser för att hindra bankerna från att finansiera stora spekulationer på aktiemarknaden. Den har också till avsikt att motarbeta upprättandet av kedjebanker samt förhindra bankerna att genom förmedling av underordnade korporationer syssla med börs- och aktieaffärer. Ingen bank med ett kapital under $500,000 är tillåten att upprätta filial utom den stad, där den har sitt säte.

En annan bestämmelse är om fängelsestraff för banktjänstemän, som olovligen utföra transaktioner utan att bry sig om varningar från Federal Reserve nämnden, vilken utgöres av U. S. pänningkontrollör, guvernören i reserv-nämnden och tre distriktmedlemmar.

Garanti för bankdepositioner

Kongressman Steagall, ordförande i bank-komitén, har väckt motion om etablerandet av en fond på $517,000,000 för att garantera bankinsättningar. Fonden skulle bildas utav bankernas oktroj-skatter, överskott och uttaxering. En kommission skulle utses för att taga hand om likvideringen av alla fallerande banker och tillse att depositörerna bliva skadelösa.

Billen förordar att ingen nationalbank kan stiftas med mindre än $50,000 kapital och ett överskott av 10 procent. Statsbanker, som icke äro medlemmar i Federal reserven, kunna tillgodogöra sig garanti-planens förmåner genom att betala dubbla taxeringsbeloppet mot nationalbankerna.

Kongressman Steagall håller före att statsbankerna inom kort skola finna det klokt och affärsmässigt att ställa sig på likställd fot med sina konkurrenter, nationalbankerna.

TRANS-ANDISK JÄRNVÄG NEDLAGD

Kommunikation mellan Chile och Argentina avbruten

Trafiken å den Transkontinentala järnvägen mellan Buenos Ayres i Argentina på Sydamerikas östra kust och Valparaiso, Chile, på dess västra, har inställts och järnvägen står övergiven. Anledningen är att ett bittert tullkrig utbrutit mellan de båda länderna, som befinna sig i svårt ekonomiskt trångmål.

Den transkontinentala järnvägen kom till stånd 1910 med fullbordan av den två mil långa tunneln under Andiska bergskedjan på en höjd av 10,510 fot över havet. Banlänken är smalspårig men var mycket kostbar, och dess konstruktion finansierades av England i förening med Argentina och Chile. Dess anläggning över de höga bergen ansågs som en stor ingeniörsbedrift.

LYNCHNINGSMÅLET I HONOLULU

Fyra vita anklagade för mord på en inföding

Synnerlig uppmärksamhet både här i landet och annorstädes tilldrager sig den nu i Honolulu pågående rättegången mot fyra vita personer anklagade för mord på en hawaiisk inföding, Kahahawai, som bevisligen gjort sig skyldig till våldtäkt mot en vit kvinna.

Principiellt gäller målet om en make har rätt till eller kan lagligen ursäktas för att personligen utkräva hämnd på sin hustrus skändare.

De åklagade äro löjtnant Thomas Massie, Mrs. Grace Fortescue och två marinsoldater. Löjtnant Massie är make till den skändade kvinnan, och Mrs. Fortescue hennes moder. Löjtnant Massie har bekänt att han avsköt det dödande skottet, då Kahahawai medgivit att han tillika med tre andra infödingar misshandlat och våldfört sig på Mrs. Massie.

Rättegången påbörjades förra veckan med den ansedde kriminaladvokaten Clarence Darrow som försvarsadvokat. Han sökte med all makt få juryn sammansatt av blott vita personer, men kunde icke förhindra att ett par infödingar kommo med på den.

Det väckte den största sensation då löjtnant Massie avgav sitt vittnesmål och berättade den gruvliga historien om huru hans hustru blivit djuriskt misshandlad samt våldförd och en tid efteråt måst undergå operation för fosterfördrivning. De senaste dagarna har Mrs. Massie avlagt vittnesmål i överensstämmelse med sin makes.

Rättegången har ådagalagt en oerhörd moralisk ruttenhet rådande bland en stor del av befolkningen, som till 75 procent eller mera utgöres av malajer och mongoler, infödingar, kineser, japaneser och filippiner.

Hawaii ögruppen, omfattande 6,449 kvadratmil (ungefär lika med Danmarks areal) med ungefär 270,000 innevånare, avträddes till och förenades med Förenta Staterna år 1900. Det beviljades juridisk självständighet, men efter nu skedda uppdaganden är det i kongressen väckt fråga om att ställa ögruppen under militärisk domvärjo.

Andrew Mellon, en kapitalismens förkämpe

Förre finansminister Andrew Mellon tillträdde f. v. sitt ämbete som amerikansk ambassadör i London. Därvid höll han ett tal, vari han framhöll, att man kan vara förvissad om, att kapitalismen, trots dess brister, skall återföra världen till välstånd. Han ansåg, att Storbrittanien finansiellt sett nu överkommit de värsta svårighetrna, så att situationen är under kontroll. Förståelse och samarbete mellan England och Amerika är av största vikt.

Nils Fredriksson

INGENJÖR OCH UNDERVISNINGSRÅD. — YRKESSKOLORNAS HÖGSTE LEDARE I SVERIGE

Av Redaktör Harry Kolare

Det var en gång en "skånepåg" som satt i ett dike och "påtade."

På andra sidan dikeskanten låg fet och präktig en bra bit av den flata Lundaslätten, ångande i högsommarens heta solbad. Mjölkstinna kor lågo och tuggade filosofiskt i pil-alléns smala skuggrand, och sockerbetsfältens dofter blandade sig trögt med klöveränganarnas. Men av dessa ljuvligheter i det landet Gosen märkte pojken i diket föga. Han var upptagen av annat.

Från morgonens id på åker och äng kom pågens far träskoklivande vägen hem till middagsmålet, fick syn på något, som rörde sig i diket.

— Vad har du där, Nils? frågade han.

Det var en kvistig fråga. För vad skall man egentligen kalla ett vetestrå, nedstucket i en bläckflaska? Flaskan stod i en liten "plantering" nere i diket, och när man hällde vatten i den högre upp urholkade "bassängen," sprutade en tunn stråle ut genom vetestrået — en fontän, om man så vill.

Far stod och såg på, hur pojken gnodde och slet, smutsig och varm där i diket. Och som alla fäder så frågade han förstås.

— Vad ska' du egentligen bli, när du blir stor, Nils?

Jag tänker, han blivit åtskilligt konfunderad, om Nils kunnat svara, som sanningen blev:

— Jag ska bli undervisningsråd och chef för yrkesskoleavdelningen i Kungl. Skolöverstyrelsen.

* * *

En annen skånepåg med namnet Nils har vunnit lands- och världsrykte genom en bok, där hans "underbara äventyr" beskrivas.

Nils Fredriksson är ingen Nils Holgersson, men hans levnadslopp har därför ingalunda saknat fantasiens och äventyrets spänning och tjusning. Man kan uppleva åtskilligt, även om man inte åker på gås . . . .

Det finns två slags människor:

Sådana som ha "Det."

Och sådana som inte ha "Det."

— Man måste ha "Det," och har man det inte, så måste man skaffa sig det, säger undervisningsrådet Fredriksson, och som Ni kanske förstår, så menar han någonting annat — ett annat "Det" — än vad filmen lancerat. Folk med "Det" äro sådana, som kunna se sin chans, gripa möjligheten, fånga Lyckans gudinna i yttersta vingspetsen, när hon oförhappandes kommer susande förbi en. —

Nils Fredriksson är en sådan människa.

Han har fångat chansen flera gånger i sitt liv och — men varför inte berätta från början.

* * *

Nils Fredriksson föddes den 13 april 1870 i Dalby nära Lund. — Föräldrarna voro småbrukare, hade ett litet "ställe." Fadern hade lärt till snickare och sysslade då och då, jämsides med jordbruket, med tillverkning av möbler, tröskverk o. d. Han var en rivande arbetskarl. Sonen Nils bråddes på fadern i verksamhetslust och var nog "rivande," han också, fastän inte alltid på det sätt, hans far tyckte om. Han var en rackare att ställa till spektakel, och "enveten" och stursk förtjänade han nog det mesta av det stryk, fadern med givmild hand bestod honom. De två kommo bättre överens, sedan pojken fått överflytta sitt hejdlösa verksamhetsbegär på nyttigare ting. Bl. a. lärde han sig tidigt att göra träskor och tofflor, vilka han ibland sålde eller bytte bort mot något annat. Det var gott gry i pojken, och fadern var nöjd med honom — mellan varje gång han gav honom stryk.

I tidens fullbordan fick förstås Nils stifta bekantskap med byskolan. Han hade bra läshuvud och skötte sig fint. Roligare än katekes och bibliska var dock att rita gubbar och allra roligast att rita maskiner — embryot till det blivande undervisningsrådet för yrkesskolorna började visa framfötterna . . . .

När kvällen kom och solen sakta sjönk i Sundet bakom Lundadomen, hade Nils en hel del kvar att bestyra. Det finns mycket mellan himmel och jord, som en uppfinningsrik pojkhjärna kan hitta på. Alltid var det något mystiskt mekaniskt experiment, som fodrade hans uppmärksamhet. En tid uppfödde han duvor och förde någon slags hemmagjord bokföring över inkomster och utgifter för denna föga lukrativa näringsgren.

På faderns inrådan fortsatte han att studera på egen hand, varvid han tillämpade ett eget skolschema, som strikt följdes dag för dag.

Att pojken låg åt det tekniska, var tidigt ganska klart, och gång efter annan hade det diskuterats, om han inte skulle kunna få någon utbildning. Saken hade alltid strandat på hemmets klena ekonomi, men 18 år gammal fick Nils äntligen sin chans — den första. Han sökte in vid en teknisk skola i Malmö. "Di fåste fjeden" på livets knaggliga stig artade sig bra. Pojken skötte sig fint i skolan, låg snart i täten bland kamraterna och fick bra betyg. Under ferierna hade han praktik i gjuteri och mekanisk verkstad, bl. a. vid Kockums.

* * *

Vilken bransch han slutgiltigt skulle ägna sig åt, var han inte alls på det klara med. En feriesommar hade han haft kondition som informator och gjutare — en något egendomlig kombination — hos Åbjörn Andersson & C:o i Svedala. Bekantskapen synes å ömse håll ha varit angenäm, ty efter ett par års gästspel inom den elektrotekniska branschen fick Nils Fredriksson, 23 år gammal, anställning som ingenjör vid Svedalabolaget. Egentligen skulle en annan ingenjör fått platsen, men då denne hade något förhinder, så kom Nils Fredriksson i stället — chansen igen!

Åbjörn Andersson var en man av samma prima sort som Nils Fredriksson. Tidigt faderlös hade han vid 7 års ålder måst lämna sitt torftiga brandomshem och taga tjänst som vaktpojke. Han fick slita en hund, men det var gott gry i pojken, och 15 år gammal lirkade han sig in i smedlära. Genom intensiva självstudier bättrade han på sin utbildning, och vid 21 års ålder hade han satt upp en liten smedja, vilken efter hand utvecklades till en fabrik för lantbruksmaskiner. Den kolossala arbetsbördan hade emellertid tagit hårt på Åbjörn Anderssons krafter, och då Nils Fredriksson kom till företaget, var Åbjörn ganska slut. Så mycket piggare var den nye ingenjören. Den lille undersätsige mannen formligen sjöd av verksamhetsiver, och hans arbetsförmåga tycktes obegränsad. Inom få år var Fredriksson den, som uppbar så gott som hela verksamheten. Inför detta sprudlande energiknippe levde Åbjörn Andersson så småningom upp igen och de två konstruerade, funderade och resonerade både bitti och sent och gjorde affärsresor både hit och dit.

En sådan färd blev av avgörande betydelse för företaget. 1895 reste Nils Fredriksson solo på ett statens resestipendum till Tyskland, England och Frankrike för att studera tillverkning av lantbruksmaskiner. Hur det var, kom han att i stället intressera sig för olika slags kross- och tegelmaskiner, och efter hemkomsten framkom han med åtskilliga nykonstruktioner, på vilka han uttog patent. De nya maskinerna funno sådan avsättning, att fabriken snart ägnade sig helt åt dem. —

(Forts. s. 8)

UNG GOSSE MODERMÖRDARE

Med hjärnan uppeldad av läsningen av nutida smutslitteratur om bandit- och racketeer bedrifter, sköt och dödade 14-årige Clarence Woolery i Baker, Ore., sin fostermoder i lördags. Han bekände det hemska brottet, för vilket han icke kunde angiva någon anledning alls. Tvärtom sade han att modren, som upptagit honom för flera år sedan, varit god och behandlat honom väl. Han har anklagats för mord, men kommer troligen på grund av sin ungdom att undslippa dödsstraffet och i stället dömas till livstids fängelse.

EN BARNASKÄNDARE LYNCHAD

I torsdags förra veckan blev en 8-årig flicka Dorothy Hunter i Selden, Kansas överfallen, våldtagen och mördad, då hon var på väg från skolan till sitt hem. Richard Read, en 50-årig man, som bodde ensam där i trakten, blev anhlålen som misstänkt samt bekände att han förövat brottet. I söndags samlades en uppretad folkhop på 50 man eller flera framför fängelset och tvingade fångvaktarne att utlämna nycklarne, varpå de bortförde Read och hängde honom helt oceremoniöst i närmaste träd. Mannen hade för ett 10-tal år sedan varit straffad i Colorado för ett annat överfall på en 15-årig flicka. Strax innan han hissades upp yttrade han till sina bödlar: "Ni ha rätte mannen; jag var berusad vid tillfället."

EN MINNESDAG I SORG FIRAD MED PARAD

Anledning mindre till jubel än bedrövelse

Förenta Staterna mindes i onsdags förra veckan 15de årsdagen av landets inträde i världskriget, och flerstädes var det parader av krigsveteraner eller militär. Så var bland andra tillfället i huvudstaden, där 70,000 man marscherade på gatan från kapitoliet till finansdepartementet. Det var den största parad i Washington sedan kriget.

Kongressen tog en timmes vila för att se på paraden. Men det gjorde den mot protest av Nebraska senatorn Norris, som var en av de få kongressmän, vilka röstade mot U. S. inträde i kriget. I anledning av den stora paraden yttrade Norris bland annat:

"Jag skulle med glädje fira vapenstillestånds dagen, och vilken dag som helst hylla vår här, flotta och våra soldater, men att göra detta till anledning för fästlighållande av minnesdagen för vårt inträde i det stora kriget, som bragt civilisationen till ödeläggelsens brant, är det mest orimliga förslag jag någonsin hört."

I det han därefter hänledde uppmärksamheten på ett presstelegram som omtalade "sex millioner svältande, som önska arbete," fortsatte senator Norris vidare:

"Det är den paraden som kongressen borde se på. Det är en parad som är vållad emedan vi inträdde i kriget och bragte praktiskt taget hela världens befolkning på knä i lidelse. Sex millioner! Vi kunna icke se dem marschera förbi oss på blott en dag. De många tusende utanför kapitoliet, vilka jubla för det vi inträdde i kriget—dem kunna vi se på en timmes tid. Men processionen av olyckliga, behövande och hungrande, den kunna vi se hela veckan och den kommer framdeles att hålla på och marschera förbi oss. De kvinnor, vars män ligga i gravarne på andra sidan havet och deras faderlösa barn, och de män som gå arbetslösa i följd av krig och depression — det är den parad vi borde se på!"

SKANDINAVBANKEN FÅR UNDERSTÖD AV SVENSKA STATEN

Övriga storbanker lämna hjälp. Alltjämt lugn och behärskning.

Til "Puget Sound Posten" från S. A. N., Stockholm.

Den kallblodighet som hittills präglat krisens förlopp i Sverge kommer sannolikt under de månader som utredningen av Kreugerkoncernens ställning kommer att ta i anspråk att bli satt på ytterligare prov, särskilt i vårt förhållande till utlandet.

En av de svåraste konsekvenserna av Kreugerkoncernens sammanbrott, den för Skandinaviska kreditaktiebolaget inträdde likviditetskrisen, vilken om den fått utveckla sig kunde ha medfört svåra rubbningar för en stor del av den svenska industrien, har emellertid avvärjts genom statens ingripande.

Regeringen har i samråd med partiledarna igångsatt en stödaktion för banken. Stödplanen går ut på att staten lämnar ett förlagslån på 100 milj. kr. samt från Skandinavbanken övertager värden för 114 milj. kr. Samtidigt fordrar staten att samtliga privatbanker å sin sida deltaga i denna stödaktion genom att verkställa insättningar i Skandinavbanken för 40 a 50 milj. kr., fördelade procentuellt på de olika bankerna efter deras omslutning. Dylika insättningar skulle förräntas med 1 proc. över gällande officiell ränta. Från inflytelserikt finansiellt håll torde man dessutom vara beredd att i så måtto stödja banken att dess aktier på börsen uppköpas till en kurs av omkring 100 kr.

En hjälp i denna form är säkerligen mycket att föredraga framför den att staten skulle inträda som aktieägare och lämna statsgaranti till insättarna, en form som med hänsyn till kända erfarenheter på detta område verkar avskräckande. Under dylika förhållanden torde man kunna utgå ifrån att den planerade utdelning på 15 kr. till aktieägarna i Skandinavbanken, som ifrågasatts, icke kan fullföljas utan att aktieägarna få nöja sig med en lägre dividend. En stödaktion till Skandinaviska kreditaktiebolaget har tidigare varit påtänkt och var t. o. m. förutsedd, innan det ödesdigra skottet smällde i Paris. I alla händelser var en stödaktion av betydligt större mått ifrågasatt redan dagen efter Kreugers död, men den uppsköts på grund av den lugn som allmänheten visade inför det inträffade. Det är at hoppas, att samma lugna hållning skall iakttagas även i fortsättningen så mycket mera nu, då varken insättare eller aktieägare ha någonting att frukta. I detta sammanhang bör särskilt framhållas, att bankens ställning ingalunda är hotad utan att det här gäller en likviditetskris. I själve verket har banken ända sedan förra hösten lidit av bristande likviditet. Däremot uppges att den ej på Kreugerkrisen skulle komma att göra proportionsvis större förluster än andra banker.

PLANLÄGGER SYDPOLSEXPEDITION

En 2,900 mils forskningsfärd.

Lincoln Ellsworth, som flög till nordpolen tillika med kapt. Roald Amundsen, håller på att uppgöra planer för att leda en expedition till och över Antarktiska kontinenten i september. Han kommer i företaget att understödjas av American Geographical Society, som förklarar att mer än tre fjärdedelar av kontinenten, som omfattar 2,000,000 kvadratmil, aldrig varit sedd av människoöga. På flygningen fram och åter utan mellanlandning skulle en sträcka av 2,900 mil tillryggaläggas. Avsikten med expeditionen är att få en geografisk överblick och konturteckning av landet.

SVERIGE-NYHETER

Senaste Radio-Nytt

(Ur "Nordstjernan"

Kreuger-situationen

Stockholm, 9 april. — Londontidningen Daily Mail befarar, att Kreuger-affären är av allvarligare natur, än vad de senaste rapporterna avslöja. Tidningen återger med reservation ett obekräftat rykte, att en brittisk bankirfirma skulle inneha ett antal falska Kreuger-papper. En särskild komité har tillsatts i London för att bevaka brittiska intressen hos Kreuger-koncernen och följa läget i Sverige. Det har konstaterats, att inga affärsförbindelser förekommit mellan Kreuger-koncernen och Grängesbergsbolaget eller Kullagerfabriken. En obekräftad tidningsuppgift påstår, att amerikanska långivare vid Kreugers sista besök i Amerika, visste, att allt icke stod rätt till, och att de i hemlighet bevakat Kreuger. Enligt telegram från London beräknas världens sammanlagda förlust på kursfallet i Kreuger-papperen uppgå till 200 millioner pund sterling, varav 15 millioner pund falla på England.

* * *

Skandinaviska Kreditaktiebolagets bolagsstämma

Stockholm, 8 april. — Skandinaviska Kreditaktiebolagets Hälsingborgsaktieägare sammanträdde på torsdagen. I resolution begäres ny styrelse och revisionsberättelse, ny stämma med anstående till dess balansräkning, decharge och styrelseval fastställts.

* * *

Scouternas hjälpaktion

Stockholm, 10 april. — Scouternas hjälpaktion vid insamlingen för nödlidande familjer har resulterat i 203,398 paket kläder och spannmål samt 72,925 kronor i kontanter. Hjälpen går i främsta rummet till av arbetslösheten hårdast drabbade orter.

* * *

Georg Nordensvan död

Stockholm, 10 april. — Konsthistorikern och skriftställaren George Nordensvan avled på lördagen i en ålder av sjuttiosju år. Nordensvan, som var född i Stockholm 1855, studerade efter avlagd studentexamen vid konstakademien. 1883—86 var han redaktionssekreterare vid Ny illustrerad tidning och från 1888 till 1900 konst-, litteratur- och teateranmälare i Aftonbladet, 1900 till 1912 i Dagens Nyheter och 1912 till 1921 i Stockholms Dagblad. Han har utgivit ett flertal konsthistoriska verk.

* * *

Riksavtal bland bagarna

Stockholm, 10 april. — Riksavtalsförhandlingarna inom bagerifacket ha resulterat i en ettårig förlängning av avtalet med endast smärre förändringar.

Chefsskapet vid Skandinaviska banken

Göteborg, 10 april. — Direktör Oscar Rydbeck avgick på lördagen från chefskapet vid Skandinaviska Kreditaktiebolaget. Från initierat Göteborgshåll uppgives, att man försöker förmå chefen för Svenska Kullagerfabriken, direktör Prytz, att åtaga sig chefsskapet för banken.

* * *

Arbetslösheten

Stockholm, 12 april. — Stockholmsarbetslöshetskomité begär av stadsfullmäktige ytterligare 850,000 kronor för arbetslöshetens lindrande. Ingen ljusning synes i läget vid kvartalsskiftet. I hela landet finnas 108,000 arbetslösa mot 163,000 under de svåra krisåren 1921 och 1922. Någon bättring väntas dock till sommarmånaderna.

* * *

Nyutnämnd professor

Göteborg, 12 april. — Styrelsen för Göteborgs Högskola har enhälligt utnämnt docenten Sverker Ek till professor i litteraturhistoria och poetik vid skolan.

* * *

Forskningarna vid Spetsbergen

Stockholm, 12 april. — Den svenska komitén för polaråret organisation har beslutat upprätta tre stationer för de svenska forskningarna å Spetsbergen från augusti 1932 till augusti 1933 för främjande av undersökningarna om jordmagnetismen och norrskenet.

* * *

Nytt världsrekord i simning

Stockholm, 11 april. — Vid nordiska simtävlingarna i Köpenhamn på söndagen satte Else Jacobsen, Danmark, nytt världsrekord för damer i 100 meters bröstsim med tiden 1.26.3 minuter.

* * *

Häktad för stöld av järnvägsanläggning

Stockholm, 10 april. — För uppbrytande och stöld av järnvägsanlägning har häktats trettiofemårige skrothandlaren Björkling i Stockholm. Han har sålt materialet till skrotfirmor för 1,300 kronor.

* * *

Oscarsteaterns konkursansökan återtagen

Stockholm, 9 april. — Konkursansökan mot Oscarsteatern har återtagits, då tillfälligt samarbete mellan Rolf och Brunius tros kunna rädda teatern.

* * *

Stockholms stad sänker lönerna

Stockholm, 9 april. — Stockholms stad har beslutat att sänka lönerna för stadens tjänstemän och befattningshavare.

* * *

Sågverk härjat av elden

Östersund, 9 april. — Näsvikens ångsåg, Strömsund, Jämtland, härjades på lördagsnatten av elden. Hela anläggningen nedbrann. Den var försäkrad för 80,00 kronor.

* * *

Bouppteckning

Hudiksvall, 11 april. — Bouppteckning efter framlidne förre lantbruksarbetaren Schönström från Bergsjö i Hudiksvallstrakten visar en behållning på 430,000 kr., varav två tredjedelar testamenterats till Bergsjö kommun och resten till allmänna arvsfonden.

* * *

Ingen oro för L. M. Ericsson

Stockholm, 9 april. — Ingen oro anses föreligga för L. M. Ericssons fortbestånd i svenska händer. Samtliga patenthandlingar äro i bolagets förvar.

* * *

Svenska skogsarbetare till Ryssland

Stockholm, 8 april. — Skogs- och flottningsarbetarförbundet underhandlar med sovjetryska handelsdelegationen i Stockholm för beredande av arbete åt svenska skogsarbetare i Sovjetryssland.

STOCKHOLM

Stort svenskt kapital i utlandet. Riksbanken har gjort ett försök att på grundval av uppgifter från de fyra storbankerna beräkna beloppet av från utlandet år 1931 till Sverige inbetalade räntor och annuiteter å svenskt innehav av utländska obligationer. Beräkningen har lämnat en siffra av omkring 35 millioner kronor, motsvarande ett i utlandet placerat svenskt kapital av omkring 550 millioner kronor. Sistnämnda summa är riksbanken böjd för att beteckna som en minimisiffra. I densamma ingår ej A.-B. Kreuger & Tolls eller Svenska Tändsticksaktiebolagets obligationsinnehav.

Stora byggnadsarbeten. Stadsfullmäktige ha beslutat att för byggandet av billiga bostäder sälja en del tomtområden till nedsatt pris och för ändamålet beviljat byggnadskreditiv om sammanlagt 2,280,00 kr. Vidare ha fullmäktige beviljat anslag på 2,000,000 kr. till fortsatta arbeten på Västerbron under året, 1,960,000 kr. till uppförande av en byggnad för postpakettullen vid Norra bantorget och 1,100,000 kr. till en grönsakshall vid Klara Strand.

Bolinders mekaniska verkstad. Då de verkstäder, som fabriken f. n. disponerar på Kungsholmen, äro gammalmodiga och trånga ha underhandlingar förts med staden om förflyttning av verkstaden. I samband med förflyttningen kommer troligen tillverkningen att utökas till att omfatta även nya produkter. Bolinders huvudtillverkning utgöres f. n. som känt av motorer men bolaget har även en betydande avsättning av träförädlingsmaskiner och har senast upptagit tillverkning av pulviskopplingen, vilken väntas bli en ny världsartikel. För 1930 hade bolaget ett tillverkningsvärde av 14 millioner kronor.

* * *

BLEKINGE LÄN

Kyrkorestaurering i Eringsboda. Vid kyrkostämma i Eringsboda beslöts att godkänna ett av arkitekt Paul Boberg i Växjö utarbetat förslag till restaurering av församlingens kyrka. Förutom installerandet av modern värmeledning kommer kyrkan i sin helhet att undergå en fullständig renovering och förskönings.

* * *

BOHUS LÄN

Svensk sjöman dödad under fisketur. Svenska kuttern Wasti av Bleket utanför Göteborg inkom härom dagen till Egersund i Norge medförande liket av en av besättningsmännen ombord, Ivar Petterson. Denne hade halkat på däcket och störtat ned i båtens botten, varvid han skadade sig så svårt, att han omedelbart avled.

* * *

GEVLEBORGS LÄN

Medaljutdelning på Karlsberg. En högtidlig medaljutdelning ägde härom dagen rum på Karlsberg, Gevle stads anstalt för sinnesslöa, i det Patriotiska sällskapets stora förtjänstmedalj för långvarig och trogen tjänst utdelades till tvenne av anstaltens trotjänare, sköterskorna Mina Edblom och Betty Nilsson, vilka i 33 år varit knutna till anstalten.

* * *

GOTTLANDS LÄN

Allt manskap vid Gottlands infanterikår — både värnpliktiga och fast anställda — skall hädanefter utbildas, förutom i vanlig tjänst till fots, jämväl i velocipedtjänst, enligt utfärdad generalorder. Sedan några år tillbaka har man prövat möjligheten att göra öns stridskrafter mera lättrörliga genom att låta infanteriet i sin helhet uppträda på cykel, varvid dess kulsprutor och granatkastare dock transporteras på lätta motorfordon. Det är efter dessa, numera avslutade försök, som man nu definitivt övergår till att göra Gottlands infanterikår till ett velocipedinfanteri. Fältartilleriet på ön skall sedan enligt 1925 års försvarsbeslut motoriseras för att likaledes bli rörligare.

* * *

HALLANDS LÄN

Överfallen på väg från dansen. Till Falkenbergs lasarett har införts en 24-årig snickare Nils Nilsson från Kumleryd, Morups socken, vilken natten till långfredagen blivit överfallen. Nilsson var på hemväg från en danstillställning, då han överfölls av en okänd person, som tilldelade honom ett slag över ena ögat. Ögat blev svårt skadat och det är ovisst om synen kan räddas.

Dödad av elektrisk ström. Härom dagen var kvarnägaren Adolf Johansson i Edenberga nya kvarn sysselsatt med att rensa turbinen nere i turbinkammaren. Han lyste sig med en elektrisk lampa, som var fastsatt i en s. k. sladd. J träffades därvid av den elektriska kraften och avled omedelbart. Den elektriska ledningen hade på grund av isoleringsfel gått sönder. Johansson var en man mellan 40 och 50 år gammal och efterlämnar hustru och tvenne barn.

* * *

JÄMTLANDS LÄN

Skjutsen fastnade i spåret och påkördes av tåget. En 76-årig lantbrukare N. Olson i Gastsjön, Hällesjö socken, råkade härom dagen fastna med sitt åkdon i spåret vid en järnvägsövergång i Mellansjö. Samtidigt kom ett godståg, som påkörde och omedelbart dödade Olsson. Han efterlämnar hustru och barn.

* * *

JÖNKÖPINGS LÄN

Eldsvåda. I Skönberga i Skirö socken, ett par mil öster om Vetlanda, ha en natt nyligen två ladugårdar, den ena tillhörande lantbrukare A. H. Richter och den andra fru Kristina Svensson, nedbrunnit till grunden. Samtliga Richters djur, ett 10-tal nötkreatur, 2 hästar, 3 svin samt ett antal får och höns, innebrändes. De flesta djuren i fru Svenssons ladugård lyckades man rädda, men en del svin och höns blevo där innebrända. Huru elden uppkommit är ännu ovisst. De båda ladugårdarna voro försäkrade för 15,000 kronor.

* * *

KALMAR LÄN

Vår på Öland. Här och var på södra Öland har man under de senaste veckorna förutom lärkan iakttagit flockar av starar och vipor och till och med den färgglada och livliga nässelfjärilen har synts till i det fria.

Göteborgs bank övertar Vimmerby sparbank. Aktiebolaget Göteborgs bank har övertagit Vimmerby sparbanks rörelse med tillgångar och skulder. Sparbanken i Vimmerby grundades 1847 och insättarnas behållning uppgår till cirka 9,500,00 kr.

* * *

KRISTIANSTADS LÄN

En kollisionsolycka inträffade på påskdagens eftermiddag i Södra Varalöv i Strövelstorps socken. Vid ett vägskäl kolliderade en från Åstorpshållet kommande bil med en från Ängelholm kommande motorcykel, förd av c:a 20-årige volontären Sven Carlsson vid Ingeniörskåren i Eksjö och med dennes fader, f. gruvarbetaren C. E. Carlsson från Billesholms gruva som passagerare. Vid kollisionen skadades såväl volontär Carlsson som hans fader. De fördes till Ängelholms lasarett, där den äldre Carlsson avled senare på kvällen.

* * *

MALMÖHUS LÄN

Tvåhundra arbetare uppsagda i Billesholm. På grund av gruvdriftens nedläggande i Billesholm den 1 april ha omkring 200 arbetare uppsagts från sin sysselsättning. Av hela arbetsstyrkan återstår efter den 1 april endast ett 30-tal, därav ett 20-tal beredas arbete under en kortare tid med upptagning av maskinerna i gruvan.

* * *

NORRBOTTENS LÄN

Ett starkt snöfall inträffade på långfredagen utefter riksgränsbanan. Vid Riksgränsen hindrades tåget två timmar av snömassorna. En vindruta på det elektriska loket blev intryckt, och en skärva träffade föraren i halsen. Han blev så allvarligt skadad, att han måste införas till lasarettet i Narvik, då tåget framkom dit. På långfredagen överkördes och dödades 15 renar av ett tåg på riksgränsbanan.

* * *

SKARABORGS LÄN

Dödsolycka. Under det en 20-årig yngling Einar Gustafsson i Slätteberg, Fredsbergs socken, 23 mars stod och pratade med en annan person brann plötsligt ett skott av från ett gevär, som Gustafsson höll i händerna. Därvid bar det sig så illa, att gevärets mynning var riktad mot honom själv, och han fick en hagelsvärm i magen. Antagligen hade han under samtalet stått och fingrat på avtryckaren. Den skadade infördes till Mariestads lasarett. Skadorna voro emellertid så svåra, att hans liv icke stod att rädda, utan han avled senare. Närmast sörjande äro föräldrar och syskon.

* * *

STOCKHOLMS LÄN

Ett nytt fall av bedrägeri för att utfå fattigvårdsunderstöd. — Denna gång är det fattigvårdsstyrelsen i Solna som förts bakom ljuset av en grovarbetare H. E. Rosengren, vilken medelst falska uppgifter lyckats tillskansa sig icke mindre än 7,371 kr. från den allmänna hjälpverksamheten. Han har sålunda erhållit kontant understöd från arbetslöshetskomitén med 5 kr. 40 öre om dagen pr arbetsvecka eller omkring 140 kr. pr månad. Vidare har han haft reservarbete, gatuarbete och nödhjälpsarbete och på detta intjänat 2,969 kr. och härefter har han uppsökt fattigvårdsstyrelsen och under bedrägliga uppgifter i olika poster utfått sammanlagt 2,722 kronor.

"Say It With Flowers"

A. A. HINZ

Florist

Main 5655 So. K & 7th St.

(Sponsor, Scandinavian Hour)

BINYON OPTICAL CO.

DR. H. C. NICKELSEN, V.-Pres. and Mgr.

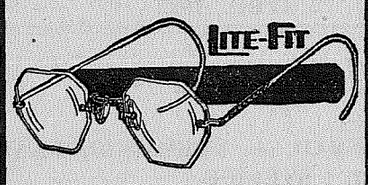

VAR RÄDD OM ÖGONEN!

Anlita vår sakkunskap. Om Ni är oviss om behovet av glasögon, kunna vi giva tillförlitligt råd härom. Undersökningen är kostnadsfri.

VI TALA SVENSKA

920 Broadway Tel. B'way 1421

Minimumkostnad att börja beräkningen med $75

Moderata priser för begravningar

Vårt minimumpris betäcker omkostnaderna för avhämtning av liket, beredning av detsamma med största omsorg, alla arrangemang för begravningen, kista med klädesöverdrag, en yttre låda samt hyra för likvagn.

MELLINGER FUNERAL HOME

"SERVICES FOR EVERY PURSE"

510 TACOMA AVE. MAIN 251

Gynna våra ANNONSÖRER!

VED OCH KOL

Bästa slag.—Resonabla priser.

HARRISON BROS

MAIN 93

J. F. VISELL CO.

Books & Stationery

Office Supplies.

Tickets to any part of the world over the best lines.

909½ Pacific Ave. Tacoma

BAY CITY MARKET

J. A. JOHNSON

Highest quality of fresh and smoked meats at reasonable prices. — Ship your Veal and Hogs to us.

1144-46 Pacific Ave. Tacoma

YELLOW CABS

Also

AMBULANCE, INVALID COACH.

Baggage Checked from Home to Destination.

SPECIAL PARTIES ANYWHERE

For Your Convenience Phone

MAIN 1122

Sponsor, Scandinavian Hour

MINNS DETTA

Ni bör komma ihåg att Ni har TVÄNNE fördelar när Ni köper fisk hos oss: Ni får fisken FÄRSKARE och BILLIGARE.

IMPORTERADE

varor från Sverige och Norge sälja vi nu till mycket rimliga priser.

TAG TILLFÄLLET I AKT!

NORTHERN FISH PRODUCTS CO.

Femtonde och Dock Streets, Tacoma

SVENSKA VICEKONSULATET

I SEATTLE

209 White Building

omfattande staterna Washington och Idaho hålles öppet alla helgfria dagar. Arvsutredningar utföras, fullmakter och andra avhandlingar utfärdas och legalisera. Personer, som önska erhålla pass, böra inlämna ansökan därom minst 10 dagar före avresan. Tel. Main 5640.

THE VALHALLA

Fountain Ice Cream and Lunch, Soft Drinks, Beer on Draught, Candies, Tobacco, Cigars, etc. Gladt bemötande och vänlig inbjudan till våra landsmän.

Anderson & Hegglund

BÄSTA GLASÖGON

från $1.00 till $5.00

(Varför betala mera?)

Ni måste bli nöjd, om icke byta vi om glasögonen kostnadsfritt.

E. S. GUDMUNDSON

728 St. Helens ave., Tacoma, Wash

Try the

Hillcrest Meat Market

1214 So. K St.—Main3490

FREE DELIVERY

Service Always Our Motto

OLOF BULL

Violinist

CONCERT ENGAGEMENTS

LEKTIONER PÅ VIOLIN

Bernice Building

Vi äro beredda att giva betjäning såväl dag som natt.

TUELL FUNERAL HOME

2215 Sixth Ave. Main 580

Dry & Green Slab and Block Wood, Planer Ends

COAL—By the load or sack

BERGLUND FUEL CO.

Yard 1107 So. L St.

MAIN 2451

BRANDFÖRSÄKRING

i de bästa och pålitligaste bolag. Ni kan alltid vara viss om ackuratess och redbart bemötande av de bolag jag representerar.

FRANK EKBERG

Insurance, Notary Public

939 Commerce St. Tacoma

KARL A. ANDERSON

Sheet Metal Works

MUELLER FURNACES

De bästa i marknaden.

613 St. Helens Ave. Main 5900

JOHN HEDBERGS

Skomakareverkstad

508½ So. 11th St.

har prima utrustning för skoreparering. Full tillfredsställelse garanteras och vi stå gerna vänner och gynnare till tjänst vid behov av något i skodonsväg.

SVERIGE-NYHETER

SÖDERMANLANDS LÄN

Sinnessjuk som mördar sin fader. Lantbrukaren Bror Ulrik Eriksson i Oxkällan, Stora Malms socken, anträffades den 23 mars död med ett skottsår i tinningen. Av allt att döma har han skjutits av sin 17-årige son Folke, som sedan något år tillbaka visat tydliga tecken till sinnesrubbning. Eriksson var, jämte sin broder, innehavare av en rävfarm. Sonen vistades i hemmet. Fadern och sonen hade tillsammans varit sysselsatta med något arbete på gården. Eriksson hade därefter gått in i en uthusbyggnad för att laga rävföda, och under detta arbete hade han tydligen fallit för ett par kulor, som sonen avlossat med revolver. Sonen kom in till modern med revolvern i handen och berättade att Eriksson skjutit sig. Den närmare utredning, som omedelbart företogs på platsen av landsfiskal Hornwall gav emellertid vid handen, att självmord knappast kunde föreligga. Revolvern hade varit laddad med fyra skott, av vilka två avlossats. Sonen anhölls och togs i förhör men nekade till att ha begått dådet. Han har alltid haft ett mycket obändigt lynne, men först för något år sedan hade hans närmaste märkt tydligare tecken till sinnessjukdom. Man hade sökt in honom på en av pensionsstyrelsens anstalter men denna sak hann icke ordnas innan olyckan skedde.

* * *

UPPSALA LÄN

Eldsvåda. Den 28 mars utbröt eld i en större ladugårdsbyggnad i Tierps köping, tillhörig hr Albert Belin. Brandkåren i Tierps köping alarmerades omedelbart, och ett energiskt släckningsarbete vidtog, men den stora byggnaden, som var uppförd dels av sten och dels av trä, blev fullkomligt övertänd, och snart hade allt trävirke förtärts av elden. Trots den häftighet, varmed elden spred sig, lyckades man få ut fem hästar, men fjorton kor, fem grisar och ett 20-tal höns innebrändes, varjämte foder och redskap blevo lågornas rov.

* * *

VÄRMLANDS LÄN

Konfirmation ägde rum den 19 mars i Lundbergs skolas kyrka, som högtiden till ära smyckats med unga björkar samt en mängd blommor. Bland de 27 konfirmanderna var även prins Carl Johan och med anledning härav hade infunnit sig kronprinsen-regenten, kronprinsessan samt prinsessan Ingrid med uppvaktningar. Efter högtidligheten i kyrkan intogo de kungliga jämte särskilt inbjudna gäster lunch i skolans lokaler.

* * *

VÄSTMANLANDS LÄN

En notorisk lönnbrännare vid namn Gustaf Adolf Juhlin, kallad "Suraskräcken," blev härom dagen förklarad häktad inför sittande rätt. Mannen, som ertappats för bränvinstillverkning i Kolbäck, infann sig icke vid tinget i Västerås, varför rätten beslöt att han omedelbart skulle häktas. Landsfiskalen fick genast avresa i bil till hans bostad och där hämta honom och införpassa honom till straffängelset i Västerås.

* * *

VÄSTERBOTTENS LÄN

Våldsdåd i Skellefteå. Under påskhelgen ha ett par grova våldsdåd förövats i Skellefteå. På påsklördagens eftermiddag blev 49-årige Arvid Lundström från Boliden överfallen på landsvägen omedelbart utanför staden och misshandlad så svårt, att ena njuren spräcktes. Senare på dagen överfölls 30-årige chauffören P. H. Hellman, Skellefteå, av några överförfriskade personer vid södra landsfästet vid bron över Skellefte älv. Han slogs sanslös och kastades därefter huvudstupa utför brobanken, vilken här är drygt 10 meter hög.

* * *

VÄSTERNORRLANDS LÄN

"Israel i Ovansjö," den namnkunnige naturläkaren i Ångermanland, avled härom dagen. I början av år 1880 började Israel så smått att giva råd och hjälp åt sjuka och lidande och ryktet om "Ovansjödoktorn" spred sig snart långa vägar. Under de senaste 30 a 35 åren har Sjödin fått besök av sjuka och kranka från icke blott hela Norrland utan snart sagt alla delar av Sverige. Det har naturligtvis yppats en del betänkligheter mot denna praktik, som bedrivits av en självlärd på området, men det måste dock rättvisligen erkännas, att många blivit botade genom Sjödins läkekonst. Att många som besökt Sjödin blivit hänvisade att rådfråga legitimerade läkare visar ju också att man icke rimligen kunde jämföra "Israel i Ovansjö" med vanliga kvacksalvare, utan att han säkerligen alltid först och främst syftat till de besökandes bästa.

Överkörd och dödad av tåget. Den 26 mars kolliderade en häst-skjuts vid Nässland i Säbrå med norrgående persontåget på Härnösand—Sollefteå-banan, varvid hemmansägare S. B. Sjöberg från Finnsvik blev överkörd och dödad. Hästen, som även kom under tåget, blev fullständigt massakrerad. Järnvägsövergången är helt oskyddad, men sikten är god från båda sidor. Sjöberg var i 65-årsåldern och efterlämnar hustru och två barn.

Sista Veckan

Tre Kontanta Pris På $15, $10, och $5,

utdelas till de tre bästa svaren på frågan: **"Varför äter Ni Bergmans Enkas knäckebröd?"** Svaren torde begränsas till högst 50 ord samt måste vara åtföljda av ett urklipp från etiketten av:

Swedish BREAD **BERGMANS** Swedish BREAD

På etiketturklippet måste även skrivas: **Puget Sound Posten.**

Avsikten med denna pristävlan är att utröna kundkretsens egna omdömen om Bergmans Enkas knäckebröd. Svaren torde sändas till:

HERMAN VIRDE, 320 Market St., San Francisco, California
Prisbelöningsombud.

Benäget insänd Edert svar **omgående.** Texten kan avfattas på svenska eller engelska. Glöm ej att utsätta Eder fullständiga namnadress. Rätt att publicera inkommande svar förbehålles.

REDA I OREDAN

Mitt namn är Jönson och jag är arg. Förr var jag en saktmodig man. Det var innan jag gifte mig. Jag minns den ljuva tiden, jag mins den som i går —

Förlåt, att jag blev litet poetisk. Känslan kom över mig så stark. Jag kunde inte hejda den.

Från början voro vi överens i allt, min hustru och jag. Vi delade åsikter och utgifter och inkomster, som blott unga älskande kunna göra det. — Var och en skulle sköta sig och min hustru skulle sköta mig och hemmet. Enligt överenskommelse skulle jag aldrig sticka ut näsan i köket. I gengäld lovade min hustru att aldrig så mycket som se på mitt skrivbord, långt mindre röra det. Detta var ett oeftergivligt villkor från min sida. Det är eftergivet numera.

Min hustru kunde nämligen inte hålla sitt löfte. Det pinar henne att se den sorgliga oordningen på mitt skrivbord, säger hon. Men felet är bara att hon inte förstår vad som menas med personligt ordningssinne. Jag besitter detta personliga ordningssinne. Skulle kunna gå upp mitt i natten och hitta vad jag ville på mitt skrivbord. I mörkret. Om jag hade en ficklampa med mig. Och natten på mig.

Men detta förstår inte min hustru. Hon vill städa och räfsa omkring och lägga allt till rätta igen i buntar och högar och pyramider. Mycket snyggt och prydligt för all del. Men man känner sig så ohjälpligt bortkommen, när man börjar riva i dessa buntar och högar och pyramider. Min hustru är inte praktisk, inte funkis. Förstår inte den djupa innebörden av mitt valspråk: Reda i oredan!

Emellertid är det inte detta jag är arg för. Vare det långt ifrån mig. Det är mina tofflor. De voro utslitna för tre veckor sedan. Efter en snabb kalkyl beslöt jag kassera dem och kastade dem till den ändan i korgen för smutskläder.

Nästa morgon trevade jag av gammal vana under sängen efter dem. Och där voro de! Naturligtvis, skulle man kunna säga. Dessförinnan brukade jag finna dem överallt i våningen — utom där de skulle stå.

Jag tog mod till mig och talade med min hustru om saken:

— Hör nu, Beda, sade jag, när jag äntligen själv kastat bort tofflorna, så skulle det vara mig kärt, om de fingo förbli borta!

— På det viset, sade min hustru. Alma trodde, att du slängt dem i korgen för smutskläder i stället för dina strumpor — av ren tanklöshet.

Jag svarade intet på detta. Jag förbarmade mig över mina gamla tofflor och fortsatte att använda dem. Ändå tills jag en morgon trampade på ett häftstift där sula saknades. Då slet jag dem i stycken, dansade en vild krigsdans ut i köket och överlämnade dem i slaskpannans våld.

Samma dag köpte jag ett par nya. Ett par verkligt eleganta fodral. Rött lack med svarta kanter; mycket smakfulla och dyrbara. Min blygsamhet förbjuder mig att nämna något pris. De voro med få ord verkliga direktörstofflor, och jag var stolt över dem.

Men när jag nästa morgon letade under sängen, voro de nya, eleganta tofflorna inte där. De voro borta!

— Var finns mina tofflor? vrålade jag till min hustur, ehuru i ett dämpat och behärskat vrål. Man vrålar inte på vanligt sätt till min hustru.

— Dina tofflor? Men käre Gottfrid, minns du inte, att du sedan flera veckor tillbaka önskat bli av med dem till varje pris? Jag bad Alma bränna upp dem i går, när hon bäddade upp.

— Och det gjorde hon, flåsade jag.

— Ja, naturligtvis. Har du något att anmärka mot det kanske?

— Det skulle man kunna säga. De voro nämligen splitter nya, min lilla vän.

— Varför har du inte sagt till om det? Det kunde väl inte Alma veta.

Därmed var samtalet slut. Det är inte min sed att spilla ord på brända tofflor. Och att skälla ut Alma var ju meningslöst. Inte kunde hon veta att tofflorna voro nya. Hon har visserligen ögon och alla övriga sinnen i någorlunda behåll. Men hon använder dem inte. Hon är fruntimmer. Och hon städar bort allt vad hon ser.

När skola de börja städa fram något?

Aldrig!

KOMMO INDIANERNA FRÅN SIBIRIEN?

För en del år sedan framkom Dr. Alex Hrdlicka, den bemärkte antropologen vid Smithsonian Institutionen i Washington med en intressant teori, nämligen att förfäderna till våra indaner kommit från Sibirien över Berings Hav och Alaska. Denna teori har på senare tid vunnit stöd i märkliga fornfynd som gjorts i och i närheten av Alaska. — Dessa fynd, som särskilt påträffats under uppgrävning av en gammal byplats på Kodiak Island, söder om Alaska-halvön,, avslöja en kultur som gott kan vara besläktad med Maya och Incas eller Aztec-kulturerna längre söderut.

Dr. Hrdlicka håller nu som bäst på och undersöker lämningar som uppgrävts under flera expeditioner till Kodiak-ön, varunder den intressanta fornplatsen upptäcktes. Vissa föremål påminna på ett märkligt och slående sätt om liknande som uppdagats i Centralamerika och Yukatan.

Det är rätt sannolikt, säger Dr. Hrdlicka, att de första invandrarna av mongolisk härstamning, som kommo från Sibirien, medförde på sin väg över Behring sund och Alaska en kultur som nått ansenlig utveckling i många avseenden. De trängde fram genom Alaska mot söder, kommo till Kodiak-ön, och drogo så vidare utmed kusten till det nuvarande Brittiska Columbia. Därifrån gick färden söder ut mot Mexico och Sydamerika. Det är anmärkningsvärt hur nära besläktade Kodiaköns fornlämningar äro med de kulturföremål som förfärdigats av indianerna på nordvästkusten. Kodiakön var ett tättbefolkat samhälle långt tillbaka i tiden. Nästan överallt på ön påträffas vid grävningar boplatser. Den största av dessa som hittills påträffats, täcker en areal på mer än 40 acres. Denna plats tyckes ha varit ett centrum för denna arktiska kultur.

GYNNA VÅRA ANNONSÖRER!

Sänd PUGET SOUND POSTEN

såsom gåva till släktingar och vänner i Hemlandet

Puget Sound Posten

1125 Tacoma Avenue
Tacoma, Wash.

PRENUMERATIONS-BLANKETT
Ifyll, klipp ut och insänd nedanstående blankett

PUGET SOUND POSTEN,
1125 Tacoma Avenue
Tacoma, Wash.

Undertecknad prenumererar härmed på Puget Sound Posten för en tid av ett år.

Prenumerationsavgiften, $1.00 närslutes. / erlägges senare.

Namn .....

Adress .....

Nya låga biljettpriser till Sverige över havet $71.00. Över land till San Francisco, $15.00, till Los Angeles $21.00, till St. Paul $30.-00, till Chicago $36.00, till New York $53.75. Köp biljetter hos Consul Chilberg Agency, 1323 5th ave., Room 5537, Seattle.—(Adv.)

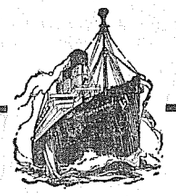

SKANDINAVISK SÄLLSKAPSRESA FRÅN NORDVÄSTERN TILL SVERIGE

Med Cunardlinjens största expressångare

BERENGARIA

som avgår från New York

DEN 15 JUNI

Passagerare som medfölja på denna resa lämna Seattle, Tacoma och Portland den 11 juni. Till detta sällskap anknytes den 12 juni en grupp från Spokane. Vid ankomsten till New York få passagerarna gå direkt ombord på ångaren, varför hotellutgifter undvikas.

Efter ankomsten till Europa kunna passagerarna välja mellan att resa över Cherbourg och Paris eller över Southampton och London. Ingendera routen betingar någon extra kostnad.

Passagerare som resa över Southampton avsegla från London direkt till Göteborg med nya ångare (byggda 1929) tillhörande Swedish Lloyd.

Avgiften från New York till Göteborg och Malmö

TREDJE KLASS (i östlig riktning) **$74.00**
TUR- OCH RETUR..... **$124.00**
TOURIST KL. (i östlig riktn.) **$113.00**

och för tur- och retur med samma klass beror biljettpriset å ångare och tidpunkt återresan anträdes.

Härtill kommer U. S. skatt.

För vidare upplysningar hänvänd Eder benäget till närmaste lokalagent eller till

Cunard Line
211 Board of Trade Bldg.
PORTLAND, ORE.
208 White Building,
SEATTLE, WASH.

SEAMON'S FLOWER SHOP
Rust Building
Corner 11th and Commerce

PRINS WILHELM

skriver i privatbrev till författaren bl. a. följande:

" . . . ett stort nöje att få ta del av det . . . intressanta innehållet."

OLLA PODRIDA

en häftad bok å 160 sidor och innehållande 30 galghumoristiska berättelser av

Joseph Swanson

finnes nu tillgänglig genom

MARTIN CARLSON
1125 Tacoma Avenue

till ett pris av

Endast 75 cents. Skriv nu!

GÖR SVERIGERESAN MED

SVENSKA AMERIKA LINIEN

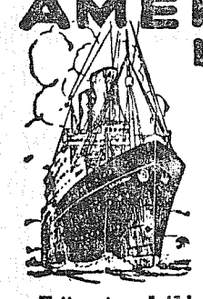

BILLIGT ATT LEVA I SVERIGE

Lägsta biljettpriser på många år

Den NYA Turistklassen
(f. d. Andra Klass)
Kungsholm och Gripsholm
Endera vägen.....$106 min.
Tur och retur .....$172 min.
Drottningholm
Endera vägen .....$97 min.
Tur och retur.....$160 min.

Tredje Klass
Kungsholm och Gripsholm
östg.....$77 Tur och retur $128
Drottningholm
östg.....$75 Tur och retur $125

Kungsholm och Gripsholm
1:a Klass endera vägen $150 min
Drottningholm Cabin Klass
En väg $116 Tur o. retur $215 min.

Återresan kan ske när som helst inom två år.

Turlista från New York:

GRIPSHOLM	2 Maj
KUNGSHOLM	10 Maj
DROTTNINGHOLM	19 Maj
GRIPSHOLM	28 Maj
KUNGSHOLM	4 Juni
DROTTNINGHOLM	21 Juni
KUNGSHOLM	28 Juni
GRIPSHOLM	2 Juli
DROTTNINGHOLM	16 Juli
GRIPSHOLM	30 Juli

Följ med
Svenska Kulturförbundets
STORA EXKURSION
från New York den 28 maj
med "GRIPSHOLM"

För vidare upplysningar, beställningar av hyttplats. biträde vid utfärdande av nödiga papper, etc., hänvände man sig till närmaste agent för linjen eller till

SWEDISH AMERICAN LINE
209 White Bldg., 4th & Union, Seattle
MARTIN CARLSON
1125 Tacoma Ave. Main 2520
Hedberg Bros., 508½ So. 11th; John Soley, 306 Fidelity Bldg., F. C. Hewson, 903 Pacific Avenue, Tacoma.

PUGET SOUND POSTEN

Independent Swedish Weekly

Published every Friday at Tacoma, Wash., in the interest of the Swedish population of the Northwest by the

PUGET SOUND PUBLISHING COMPANY
(Incorporated)

1125 Tacoma Avenue. Telephone: MAin 8320

Entered as Second Class matter at the post office at Tacoma, Washington, under the Act of Congress of March 3rd, 1879.

Subscription, domestic .....$1.00 per year
Subscription, foreign .....$2.00 per year

Managing Editor .....E. M. Nyman
Advertising Manager.....J. J. Bagger

När d:r Max Winkler beklagar, att här i landet "en man måste undergå en examen innan han kan föra en lastbil, medan, helt och hållet utan föregående examen, han kan övertaga ledningen av en bank," gör han ett oväsen, som kan, om det vill sig illa, väcka mer än en sovande björn. Till exempel, här i landet måste en brevbärare visa svart på vitt på att han förstår sig på att bära brev, innan han kan bli en riktig och ordinarie brevbärare. Men för en generalpostmästare är en kurs i medicin till fyllest. Eller, värre än, ingen man kan taga betalt för att bota en bondes ko från kolik utan att vara en fullfjädrad veterinär. Men, synes det, när man åtager sig att bota nationen för dess onda behöver man ingen som helst föregående utbildning eller examen. Vad bankledningen angår erfordras endast säkerhet—säkerhet, som i dag är gulden och i morgon kanske totalt värdelös.

De tryckta tiderna ha frambragt bland annat mången oomsjungen hjälte. Vi syfta på innehavare av mindre egna affärer—specerihandlande, slaktare, bagare och andra vilka genom ett nästan till barmhärtighetsverksamhet utsträckt kreditsystem uppehålla livhanken för mången arbetslös familjeförsörjare. Kreditsystemet klandras vanligen såsom en nästan ruinerande faktor i affärslivet, där det ofta missbrukas. Men för närvarande höjes ingen klandrande stämma mot alla de mindre affärsmän, vilka genom att själva bära en kanske alltför tung börda, hittills räddat från förtvivlan mången familj som deras hjälp förutan för länge sedan skulle ha dukat under i kampen. Detta skall, om förhållandena omgestalta sig till det bättre, utan tvivel lända dem till fromma. Ty det vore otänkbart att de hjälpta någonsin med gott samvete kunna återgå till kedje-affärerna, vilka nu som alltid kallblodigt fordra kontant under alla förhållanden. Det säges ju att "otack är världens lön," men en ljusare framtid skall säkerligen i här åsyftade fall bevisa att undantagsfallen äro övervägande. Utan tvivel underhållas f. n. av ovannämnda kategori affärsmän flera arbetslösa än av alla barmhertighetsinrättningar.

Handelsdepartementet i Washington har i dagarna offentliggjort en rapport, som ger vid handen att det internationella handelsutbytet minskades med mer än 25 procent under fjolåret. Rapporten omfattar 54 länder, representerande omkring 90 procent av världshandeln, och sammanlagda värdet av dessa länders utrikeshandel uppgick under fjolåret till 42,667,400,000 dollars jämfört med 57,933,700,000 dollars året förut. — Detta innebär en minskning med 26.3 procent, men beträffande volymen var nedgången inte fullt så stor, enär värdeminskningen delvis var beroende på prisfallet förra året.

I fråga om värdeminskningen av såväl export som import kom Förenta Staterna först med en nedgång av resp. 1,610 och 1,417 dollars. Näst i ordningen kom England och Tyskland med resp. 1,147 och 610 miljoner dollars minskning av exporten och resp. 1,152 och 193 miljoner dollars nedgång i importen. Frankrikes export sjönk med 455 miljoner dollars, vilket ställde landet på fjärde plats, medan det kom på tionde plats beträffande importen, som minskades med 225 millioner dollars. Bland de exportminskande länderna kom Sverige på tolfte plats, och beträffande importen kom det näst sist med blott 14.2 proc. minskning. Den procentuella minskningen varierade i de olika länderna mellan 39 och 16 proc. för exporten och 30 och 10 för importen. Lägsta exportminskningen hade Belgien och högsta Argentina.

KOMBINERING AV JORDBRUK OCH INDUSTRI

På senare tid ha så många och även politiska ledare ägnat åtskillig uppmärksamhet åt ett förslag för lindring av ekonomiska kriser genom kombinering av jordbruk och industri. Idéns förespråkare se många fördelar i ett dylikt arrangemang som skulle göra det möjligt för industriarbetare att äga små lantbruk i närheten av de större industricentra, där diverse jordbruksprodukter för husbehov skulle kunna odlas. Idén skulle alltså något påminna om den svenska koloniträdgårdrörelsen med den skillnaden att vederbörande skulle kunna bo året om på landet.

Det råder intet tvivel om att ett dylikt arrangemang skulle åvägabringa en avsevärd stabilisering av inkomsten. Då de industriella förhållandena äro gynnsamma och arbetsförtjänsten god, skulle aktningsvärda inbetalningar kunna göras å inteckningsskulden, och då dåliga tider stunda, har den arbetslöse åtminstone tak över huvudet och kanske jordbrukets avkastning att trygga sig till. Det påpekas vidare av rörelsens förespråkare, att fabriker, ja hela industrier, skulle kunna förläggas till mindre samhällen, där tillgången på arbetskraft skulle vara relativt tryggad och där levnadsomkostnaderna skulle vara åtskilligt mer förmånliga för de arbetande.

Guvernör Franklin D. Roosevelt i staten New York är en varm anhängare av idén, som han anser skulle komma att åvägabringa "balance between industry and agriculture" och bortföra åtskilliga industrier från överbefolkade fabrikscentra, där arbetslösheten härjat svårast. Bristande balans mellan industri och jordbruk är enligt Mr. Roosevelt till stor del ansvarig för den nuvarande tragiska situationen, då producenter icke kunna avyttra de saker de tillverka, och konsumenterna icke kunna köpa de ting de skulle vilja ha.

Hur har denna bristande balans mellan jordbruk och industri uppstått? Det är ett välkänt faktum att Förenta Staterna på relativt kort tid förvandlats från ett övervägande jordbruksland till en industrination. För hundra år sedan bodde 75 procent av befolkningen på farmar och 25 procent i städerna. I våra dagar är förhållandet nästan omvänt.

Det är många ekonomer i landet i dag som hålla före att pendeln svängt över för långt, att det är på tider att vi se till att få en bättre balans till stånd. De äro med andra ord eniga med Hamsun i dennes "August", att industrialisering av ett samhälle medför allvarliga konsekvenser. Det finns emellertid många personer, som icke äro så övertygade om välsignelserna med förslaget att kombinera jordbruk och industri. De mena, att det är svårt nog som det är för de amerikanska farmarna att bli av med sina jordbruksprodukter till skäligt pris. — Hur skulle det bli, mena de, om vi skulle få en allmän utvandring från städerna till stånd?

Samma invändning kan emellertid göras beträffande alla fall där förflyttning försiggår från en företagsgren till en annan. De professionelle yrkena tyckas vara överbefolkade, — affärslivet synes också vara oförmöget till att absorbera de stora skarorna arbetslösa yrkesskickliga arbetarna i fabriker, gruvor, och vad allt. — Men överbefolkning hindrar tydligen icke folk från att försöka komma in i industrien eller affärslivet, och avskräcker heller icke folk från att slå sig på farmning. Faktum är att ej mindre än 1,392,000 personer under 1930 drogo sig från städerna till landsbygden och farmlivet, och att för första gången på nästan tio år migrationsrörelsen från farmerna till städerna uppväges av en motsvarande rörelse från städerna till farmarna.

En av de främsta invändningarna mot "farming in spare time" är att industriarbetaren skulle fastknytas till en viss plats och för den skull komme att mista åtskilligt av sin frihet i fråga om arbetsavtal — d. v. s. vid avyttrandet av sin arbetsförmåga på arbetsmarknaden. — Detta skulle särskilt gälla samhällen nära mindre industriplatser.

Å andra sidan framläggas många argument i favör för förslaget. Det påpekas bland annat att distributionsproblemet skulle åtskilligt förenklas, tack vare närheten till konsumenterna. Per kapitaförbrukningen av jordbruksprodukter skulle förmodligen åtskilligt uppdrivas, om man kunde föra konsumenterna närmare produktionskällorna. Mjölk är en produkt som anföres som illustrationsmaterial. En farmare som nu skickar sin mjölk till storstaden 200 mil avlägsen, får 2½—3 cents per quart. Sedan mjölken passerat meperierna, kylvagnarna, lastbilerna, pastöriseringsanläggningarna, etc. etc. har kostnaden sprungit upp till 12 cents per quart. Om de mjölkförbrukande familjerna bodde närmare farmerna, skulle mjölken kunna erhållas för hälften av vad de nu få betala för denna produkt. De skulle följaktligen kunna bruka mer mjölk. Förhållandet är enahanda beträffande nästan alla jordbruksprodukter i dag.

En annan fördel med förslaget är att det sätter en industriarbetare i stånd till att taga itu med farmning utan att omedelbart behöva avskära sina kontakter med industrien. Detta innebär mindre risker, vilket är av vikt för arbetare med familjer. Åtskilliga andra sociala faktorer äro av vikt. Närheten till staden befriar lantlivet från dess isolering, bostadsförhållandena skulle åtskilligt förbättras, hälsotillståndet förmodligen också — om man betänker vilka eländiga förhållanden som råda i storstädernas överbefolkade slumdistrikt.

Rörelsen har tagit konkret form i många städer i landet. Henry Ford är förmodligen den bäst kända industriidkare i landet, som givit rörelsen sitt odelade stöd. — Hans plan går ut på anläggandet av mindre farmer i städernas närhet och "supervision" av jordbruken av särskilda experter. Fords plan har åtskilliga motståndare, som icke tycka om dess obligatoriska element och initivbeskärande drag. Ett intressant experiment i en något annorlunda riktning är det som lancerats av Jewish Agriclutural Society. Denna förening vars uppgift är att stimulera jordbrukslivet bland storstädernas judar, förvärvade en jordareal nära Brunswick, N. J., cirka 32 mil från New York City. Denna trakt uppdelades i trettio farmar. Föreningens sekreterare meddelar, att resultatet är synnerligen lovande, de ekonomiska svårigheterna just nu till trots.

Intresset för "small farming" i närheten av de stora städerna har naturligtvis medfört att många privata företag börjat exploatera saken. Man har köpt jord i städernas omgivningar, indelat denna i lotter och satt i gång med en braskande reklam. Många av dessa firmor äro utan tvivel fullt tillförlitliga, andra däremot rena bedrägeriföretag. Som i fråga om så mycket annat är det av vikt att grundligt undersöka vederbörandes "claims" innan man sätter in sina kanske surt förvärvade slantar. Om det låter sig göra, bör man helst söka få närmare uppgifter om jordmån, fraktsatser, etc. från närmaste statliga eller kommunala jordbrukskonsulent. New Jersey State Agricultural Experiment Station utsände nyligen en "bulletin" med titeln: "Poultry Farms Are Not Sources of Quick Riches." Den lilla skriften träffar i alla avseenden huvudet på spiken vad förhållandena i New Yorks omgivningar beträffar.—FLIS.

Anthony M. Arntson
Attorney-At-Law
911 Fidelity Bldg.
Telephone Broadway 1418

J. M. ARNTSON
Skandinavisk advokat
Praktiserar inför alla rätter
MAIN 5402
PUGET SOUND BANK BLDG.

Henry Arnold Peterson
Svensk Advokat
1016-19 Wash. Bldg. Main 718
Residenstelefon Proctor 2861-R

EMIL STENBERG
Svensk Advokat
Notary Public
602-603 P. S. Bank Bldg.

Sponsor, Scandinavian Hour, K.V.I.
NICKELSEN'S GROCERY
1210 So. K St.
MAIN 3854. WE DELIVER
Vi tillhandahålla alla slags svenska kolonialvaror
Svenska ärter, 3 lbs. för.....25c
Importerad getost, per lb.....40c
Bergmans delikatessbröd, pkt....39c
Bergmans hushållsbröd, pkt.....25c
Swan potatismjöl, pkt.....20c
Ansjovis, per låda.....25c
Anchovy Liverpaste, tub.....25c
Stor fetsill, per styck.....10c
Nordic knäckebröd, 5 lb.....50c
Norska fiskbollar, 1 låda.....23c
" " 2 lådor.....45c
Gaffelbitar, per låda 35c
Köp svenskt rågdbröd hos oss!
Försök importerad svensk punsch!
Beställningar expedieras medelst paketpost

TEATER-NYTT
Sponsor, Scandinavian Hour, K.V.I.

BLUE MOUSE
Now Playing—
"SKY DEVILS"
Extra:
Babe Ruth King of Swat in
"JUST PALS"
—25c ANY DAY ANY TIME—

FOX RIALTO
Now playing:
"Are You Listening?"
with William Haines, Madge Evans
Anita Page, Neils Hamilton.

SVENSK FOTOGRAF
Peterson
PHOTOGRAPHER
2nd Floor Puget Sound Bank Blg.
Specialitet: Barnfotografering.

Ed Sproule's Butter Store
Smör, Ägg och Delikatessvaror.
Publix Market
Första dörren från 11th St.

NÄR NI KÖPER EDER FORD
köp den av
HARRY CHRISTIANSEN
Residenstelefon : : Main 2752
Så är Ni försäkrad om
redbart bemötande
NORTHERN MOTORS CO.
13th & A St.—Main 3183

GEO. J. WEILER
SKRÄDDARE
Insättning av nytt foder i damers kappor och herrars rockar
1220 So. K St. Main 5638
Hemstitching

TACOMA TITLE CO.
ALMIN L. SWANSON
Pres. och Mgr.
"Abstracts of Title" och "Title Insurance"
Main 2331 Bankers Trust Bldg.

STROM'S GROCERY
So. 15th och K
Stort urval av alla skandinaviska specialiteter

Sponsor, Scandinavian Hour, K. V. I.
Buckley-King Company
Funeral Directors
102 SOUTH TACOMA AVENUE BROADWAY 2166

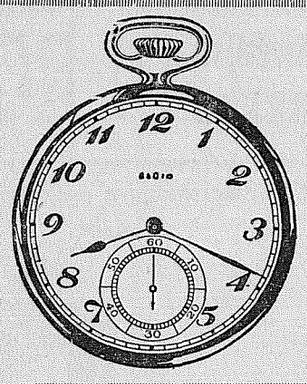
BIG BEN OCH BABY BEN
Repareras för $1.00
Andra klockor och ur repareras även till rimligt pris
Allt arbete garanteras för ett år
K. Andersen
1125 Tacoma Avenue

Vårt valspråk:
"BETTER CLOTHES FOR MEN"
Callson & Ahnquist
TACOMAS SVENSKA SKRÄDDARE
501-2-3 Washington Building

PETERSON BROTHERS
1002-4 South K St. — Main 331
VED och KOL, MJÖL, FODER, HÖ, KALK
Gödningsämnen och utsäde

VI FÖRSTÅ OCH TALA SVENSKA
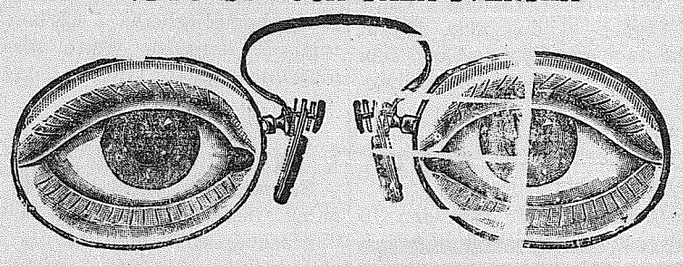
Noggrann ögonundersökning
KACHLEIN BROS.
Tacomas ledande optiker
906 Broadway 36 år i samma lokaler

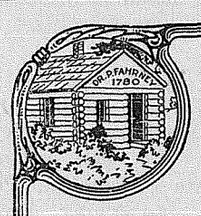
"Den är annorlunda"
är vad folk säger om
DR. PETERS
KURIKO
Den är ett örtbotemedel med erkända företräden. Den har varit i ständigt bruk i mer än hundra år och har bringat hälsans solsken in i tusentals hem.
FÖRSÖK DEN BLOTT EN GÅNG—när er matsmältning är dålig,—när er avföring är oregelbunden,—när er sömn är orolig,—när plågor ansätta er kropp,—när ni känner er trött och utsläpad.
Den kan ej erhållas på apoteken. Den tillhandahålles av speciella agenter eller direkt från laboratoriet av
DR. PETER FAHRNEY & SONS CO.
2501 Washington Blvd. CHICAGO, ILL.
(Levereras tullfritt i Kanada)

REAL ESTATE

All things in this world must come to an end—certainly these stressful times cannot last much longer. One thing alone will cause a marked raise in prices, viz:—financing.

New houses must be financed and that will be difficult to do, as in the past, for several years — hence — higher prices.

BUY NOW!

134 acres near Gig Harbor, 30 acres under plow, modern 6 room house, would take in 5 or 10 acres, well improved, close in.

Client wants a cabin camp site, with some timber on it, on Pacific or Mt. Tacoma Hiway preferred. Must be cheap for cash.

Close in on 6th ave., a 3 bedroom house, furnace, fireplace, lawn, shrubs. Will exchange equity of $1500.00 for small place clear.

On 6th avenue near Stevens street 1½ lots, 3 rooms on 1st floor, 2 above. Garage, woodshed. Lawn and shrubbery. Priced reasonably, $1800.00. Would trade in on a 5-acre ranch, priced at not over $3,500.

A modern 5-room home — 3 years old, iny Manitou Park district. Furnace, fireplace, hardwood floor. Want exchange for gas station with living quarters.

6 room house on So. 48th. Oak floors, basement, furnace, fine lawn and yard. Priced down to $3500.00. Mortgage $1700.00 at $25.00 per mo. Will trade equity for clear small place.

Come in and ask us for what you want in real estate. Don't forget that we pay 6 per cent. interest on money left here — and we appreciate your telling us that you saw the advertisement in this paper.

Bratrud Mortgage & Realty Corporation
954 COMMERCE STREET Phone MAin 4803

Tacoma och Washington

Sätt edra sparpängar i verksamhe med 6 pct. vinst i "preferred certifi cates" i Bratrud Mortgage & Realty Corporation, 954 Commerce St.

* * *

BRANDCHEF CARLSON TAR AVSKED

C. E. Carlson

Seniorn bland Tacomas department-chefer och tillika den mest populäre och uppburne Carl Emil Carlson inlämnade i förgår sin avskedsansökan från brandchefsposten att träda i kraft den 1 maj. Mr. Carlson har tillhört brandkåren i 38 år och under senaste 16 år varit dess chef. Han har städse fullgjort sina plikter såsom sådan med största dugliglhet, vunnit publikens erkännande och aktning och sina underordnades tillgivenhet. Med ett ord hans verksamhet och personliga uppträdande har i allo varit hedrande, och det är med stolthet som vi räkna honom bland de bemärkta i vår landsmanskrets.

Carlson är född i Mönsterås, Småland, den 25 april 1865 och kan således fira sin 67 årsdag nästan samtidigt med sitt avskedstagande. Vid 15 års ålder gick han till sjös och efter att ha farit världen runt landade han 1888 i Tacoma. I augusti 1894 blev han medlem i brandkåren och steg i graderna tills han den 10 maj 1916 utnämndes till brandchef, vilken förtroendepost han innehaft allt sedan dess.

Mr. Carlson har ett komfortabelt hem här i staden, men han tillkännager att han framdeles kommer att tillbringa en del av tiden i sitt idylliska sommarhem vid Wollochet Bay, där vi tillönska honom och hans älskliga familj, Mrs. Anna Carlson, sonen Russel och dotetrn Dorothy att framleva många lyckliga dagar.

* * *

Anslag för luftpostlinje. Senaten godkände i måndags ett förslag att bevilja $200,000 för upprättande av en luftpostlinje mellan Tacoma och tvillingstäderna i Minnesota. Den exakta routen kommer framdeles att bestämmas.

* * *

Priset på exkursionsbiljetter å samtliga järnvägarne i nordvästern är nedsatt till 1 cent per mil för den första veckan i nästa månad. Biljetter som äro gällande till alla platser i Washington, Oregon, California, Idaho, Utah, Nevada och Montana, hållas till salu mellan den 28 april och 1 maj och mottagas för retur-tripp till den 10 maj.

* * *

Förmalning av 2,240 barrels vetemjöl, eller tillnärmelsevis 9,000 säckar mjöl, vardera vägande 49 pounds, pågår nu i Sperry Flour Co.s kvarnverk. Mjölet utgör en del av de 40 millioner bushels vete, som regeringen approprierat för utdelning till behövande familjer. På Tacomas och Pierce countys andel kommer 1,025 barrels eller något över 4,000 säckar. Det beräknas att varje 49 pounds säck skall vara tillräclig för en familjs konsumtionsbehov under en månad. Fördelningen kommer att ombesörjas av Red Cross och Community Chest.

* * *

Om Stadiums reparation före den 4 juli fattade counciln beslut på mötet i måndags. Enligt det av Mayor Tennent gjorde förslaget skall skolstyrelsen avstå från sin fordran på $17,000 för den skada som den brustna kloakledningen åstadkommit. Likaledes skall nämnden förbinda sig att till staden utbetala de $5,000, som Northern Pacific järnvägen fordrar för Stadium skredet ner på dess banvall.

* * *

Paradis hotellet i Mt. Tacoma parken är med undantag av ett par uppstickande skorstenar fullständigt begravet under 18 till 20 fot höga snödrivor. Det kommer att dröja rätt länge innan man får skåda de vackra vårblommor, som eljest bruka prunka i parken vid denna tid på året.

* * *

Regnvädret har varit mer än vanligt ihållande senaste veckan, isynnerhet i lördags och söndags kom det stundom ned som en störtflod. Från den 1 september till dato har det fallit över 37 tum regn, vilket är 4 tum mera än det normala för säsongen.

* * *

Tre polis-veteraner erhöllo härom dagen hedrande avsked, enär de uppnått pensionsåldern. De äro E. J. Calkins, Adam Wiley och J. W. Donovan. Alla tre äro välkända för publiken och hava i ett 30-tal år varit förbundna med poliskåren i en eller annan kapacitet.

* * *

11-åring spelar hängmansroll och avlivar sig själv. Efter att ha läst historien om den nyligen skedda hängningen i Walla Walla fängelset, hittade lille George Clausen, son till Mr. och Mrs. A. L. Clausen på orådet att leka hängman. Han hade gått in i sängkammaren och där fästat ett rep om en klädeshängare och lagt snaran om halsen. På ett eller annat sätt sköts kofferten, på vilken han krupit upp, åt sidan och gossen blev hängande mellan taket och golvet. Modren kom händelsevis in i rummet och nerskar gossen och förde honom till hospitalet, men han var sanslös och nära på kvävd och dog följande dag.

* * *

Mr. och Mrs. G. E. Nelson i Bremerton mottogo härom dagen underrättelse från Honolulu att Mrs. Hilmer F. Larson avlidit därstädes den 15de dennes på Queens hospital efter 4 månaders sjukdom. Mrs. Larson var välbekant i Tacoma, där hon varit bosatt omkring 40 år i sitt hem vid 2713 So. Wilkeson street. Mrs. Larson var född i Norge, och medlem av Eastern Star och Daughters of the Nile.

* * *

Tullskydd för virkesindustrien. En delegation av ledande män i skogs- och sågverksindustrien från Washington och Oregon är f. n. i huvudstaden för att söka förmå kongressen att skydda industrien genom förhöjda tullar. Det framhålles att endast här i staten 140,000 män sysselsättas direkt i trävaruproduktion under normala förhållanden, men att f. n. ungefär 100,000 av detta antal äro arbetslösa, vilket förhållande till stor del förorsakas av den tullfria importen från Canada och andra länder, vilka med billigare arbetskrafter kunna underbjuda producenterna här i landet.

* * *

Ledande stadsämbetsman avliden. En av Tacomas publikt mest verksamme medborgare, f. mayor George P. Wright avled i tisdags 66 år gammal. Han kom till Washington 1885 och egnade sig till en början åt lantbruk och merkantila affärer samt grundade Tacoma Grocery Co. Han blev två gånger vald till mayor och gav under sina båda ämbetsterminer upphov till åtskilliga av stadens viktigaste anläggningar, bland andra La Grande kraftstationen vid Nisqually samt Green River vattenledningssystemet. Under kriget nilät han sig i skeppsbyggare verksamhet, och vid sitt frånfälle var han medlem i Tacomas hamn-kommission.

* * *

Återfår rövad auto. Oscar Nordal, en farmare nära Chehalis, blev i lördags antastad på vägen nära sitt hem av ett par banditer, som rövade hans pänningar och foro bort med hans bil. Han inrapporterade röveriet till polisen, som ett par timmar efteråt fann auton och de båda tjuvarne. Förda till fängelset identifierades dessa som två notoriska brottslingar, vilka nyligen lössläppts från ett Oregon fängelse. Nära platsen, där Nordal antastades, fanns i ett dike en kullkörd auto, som banditerna stulit i Portland och i vilken de åkt till Chehalis.

* * *

Protest mot initiativ-bill. En av de initiativ-billar, som kommer att framläggas för omröstning vid statsvalet till hösten, gäller upphävandet av den för icke länge sedan antagna lagen om en 15 cents skatt per pound å smörsubstituter. Tacoma handelskammaren har utfärdat en protestskrivelse häremot och förklarar att avskaffande av 15 cents skatten skulle vara till stor skada och nackdel för mejeriindustrien, som här i staten representerar en kapitalplacering på $180,000,000. Vidare förklaras att mejeri-industrien går hand i hand med statens övriga näringsgrenar, vilket icke är fallet med smörsubstituter. Dessa tillverkas huvudsakligen av kakao-olja, varav 175,000,000 pounds importerades fritt från Filippinerna.

* * *

Scandinavian Mutual Societys möte i måndags kväll var synnerligen väl besökt, c:a 70 personer hade infunnit sig, och härav voro 13 nya medlemmar. Komitérapporter upptogo en stor del av tiden. Föreningen har nämligen redan satt sig till verket att arrangera ett stort skandinaviskt midsommarting, vilket skall avhållas den 17de juli. Efter affärsförhandlingarna undanstökats inbjödos alla närvarande att taga del av förfriskningar—kaffe med dopp, varunder en stund förflöt i gemytligt samkväm, då svenskar, norrmän och danskar "slogo sina kloka huvuden ihop" för att allmänt beivra skandinavernas intressen i alla avseenden. Föreningen fattade beslut om reguliärt möte varje tredje måndag i månaden.

* * *

Stora arvsskatter, uppgående tillsammans till $91,000 skola utbetalas till staten av två Tacoma sterbhus. Framlidne Hugh C. Wallace, f. d. ambassadör till Frankrike, efterlämnade en förmögenhet värderad till $2,643,000. Men av denna summa var hans egendom här i staten blott värderad till $1,892,000, för vilket skatten belöper sig till $40,000. — En summa på $51,000 tillfaller staten i arvsskatt från framlidna Mrs. Tobey Jones' sterbhus. Hon var en av Tacomas bäst kända filantroper och gav liberala donationer bland annat till Tobey Jones ålderdomshemmet och till College of Puget Sound.

* * *

Rymling infångad. Den notoriske banditen James Sargeant, som, dömd till 25 års fängelse för poströveri och flera andra brott, i torsdags förra veckan rymde från McNeil fängelset, blev i måndags upptäckt och gripen. I fem dagar hade en trupp fångvaktare på 30 man förgäves spanat och letat efter honom på ön. Till slut antogs det att han försökt uppnå fastlandet simmande och att han därunder drunknat. Men i måndags fann man honom undangömd bakom en brädstapel på fängelsegården. Han var uthungrad och medtagen och lät sig fångas utan motstånd.

* * *

Mrs. Oluf Olson öppnar nästa måndag en ny svensk restaurant i "Mary's Lunch," 1103 Tacoma avenue. Mrs. Olson är en mästare i kokkonsten och som sådan skall hon säkerligen lyckas i det nya företaget.

* * *

Distriktadvokat tar avsked. John T. McCutcheon, U. S. advokat för Tacoma distriktet, inlämnade härom dagen sin avskedsansökan. Som bekant har McCutcheon nyligen uppträdtt som kongressmannakandidat, och han önskar att uteslutande ägna tid och krafter åt kampanjen.

* * *

Tidigt långt kommen på brottets bana är 17-årige Wm. Percival. Han har redan medhunnit att föröva tre automobilstölder. Senast i måndags blev han arresterad för en dylik, efter det han blott en vecka förut blivit lössläppt från fängelset.

* * *

Dödsfall. Oscar T. Kavelström, 39 år, en farmare i Loveland trakten, avled i tisdags i sin systers, Mrs. R. Wilsons hem vid South 73rd street. Han kom som barn för 30 år sedan med sina föräldrar till Tacoma. Han var ogift och efterleves av sin moder Mrs. Josefine Kavelström och nämnda syster.

— Mrs. Lena Peterson, 65 år, avled i onsdags i sitt hem vid South 11th street. Hon kom till Tacoma för 14 år sedan och efterleves av sin make Julius Peterson och tre bröder.

Två diversehandels butiker rövades i tisdags kväll, den ena vid 6- och den andra vid 10-tiden. En av butikerna är belägen vid Tacoma avenue och den andra i Fern Hill. Bytet i bådadera uppgick till omkring $100. På vardrea platsen förövades rovet av två banditer, som först lade beslag på pängarne och sedan som tack och avskedshelsning gåvo butikägarne åtskilliga knytnävsslag.

* * *

Frälsningsarmén, 1114 So. 12th street, önskar härmed framföra ett tack till pastor Nelson och bröderna från svenska baptistkyrkan för deras besök hos oss förliden lördag kväll. Sång, musik och tal presterades till stor uppmuntran för de närvarande, som njöto av en trevlig afton. Välkomna igen!

— Nu på lördag kväll hålles en missionsfest till förmån för vårt missionsarbete. Ett gott program kommer att utföras av olika förmågor. Bland andra som komma att taga del i programmet äro systrarna Freedlund från Tabernakelförsamlingen. Kommendant Emil Benson från Seattle kommer att leda mötet. Kom och bringa ditt offer.

— Söndagens möten hållas som vanligt. Onsdag e. m. kl. 1 möter syföreningen. Lördagen den 30 april hålles danskarnas hembygdsfest, vilken lovar att bliva intressant. Pastor Isacsen har ledningen av alla anordningar. Om ni vill försäkra er om sittplats så kom i tid. Festen börjar kl. 8 e. m. Vi hälsa alla skandinaver välkomna.

Kommendant Lindhe.

* * *

Omkommen Seattle-flygare. Vid starten av en aeroplan flykt från Point Roberts fältet nära Bellingham rusade planet mot en elektrisk ledningstråd och störtade till marken. I planet befunno sig fyra personer, vilka dock icke blevo vidare skadade i fallet. Men en av dem, aviatören Jack Keefe från Seattle, råkade kort efteråt att trampa på högspänningsledningen, som vid kraschen slagits till marken, och blev ögonblickligen dödad av den starka elektriska strömmen.

* * *

20% rabatt på allt skoreparationsarbete hos Holmgren, 205 So. 11th St. (Rust Building).

* * *

För konfirmationsfotografier såväl som andra, enkelporträtt eller grupper gå till F. J. Lees ateljé i 312 Washington Bldg. Speciella priser för konfirmander.

Svenska kronor

Vi köpa och sälja svenska kronor till dagens pris. Vi utställa anvisningar eller direkt utbetalning till alla postkontor. Radio-remissor äro billiga och snabba. — Agent för Svenska Amerika Linien, Norska Amerika Linien, Scandinavian American Linien, och Fred Olsen linien via Panama kanalen. Motor stage till New York och mellanliggande platser. Travelers checks. Alla slags värdepapper köpas och säljas.

F. C. HEWSON

Main 5789. 903 Pacific Avenue

Sponsor, Scandinavian Hour

Distributor

U. S. TIRES

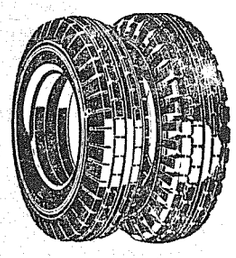

De äro större — mera hållbara och vara längre. De sensationellt förbättrade U. S. Tires äro också lägre i pris nu än de någonsin förr varit. Kom in och se dem!

CHAS F. ERICKSON & SON

714—16 Pacific Avenue, Tacoma

FITTS PLUMBING CO.

Jobbing, Supplies, Contracts

Always ready to serve

4102 No. Cheyenne

Proc. 1886 Proctor 4330

SKANDINAVISK RESTAURANT

Mrs. Oluf Olson, Prop.

"MARY'S LUNCH"

1103 Tacoma Ave., nära 11th St.

Jetland & Palagrutl, 912 Pacific avenue, ha allt vad en man behöver av kläder och och ekiperingsartiklar, bästa kvalitet och rimligaste priser. Kom in och "nävetas" med Jetland; han är en gemytlig Nordens son, som gärna språkar bort en stund med en landsman.

Följ med Scandinavian Fraternitys lustresa. Extratåg från Seattle den 22 maj. Från New York den 28 maj. Ännu billigare biljettpriser. Tredje klass $260.-12. Turistklass $297.62. Skriv efter illustrerat program. Scandinavian American Line, Seattle, Washington.

BJORKMAN & SON

1016 So. K St. B'way 2114

Member "The & White Stores"

Etablerad 1895

Green & White Flour, 49 lb. 98c
Red & Blue Coffee, lb. can 35c
Minaret Blend Coffee, lb.....19c
Meat Balls, per can.....20c
Strictly fresh Eggs, 2 doz.....35c
Washington Cream Chese....19c
Cream Primost 25c

Miller Bros. berömda "Golden Rod" smör

Agent för Kuriko och Ole-Oid.

New Cars Ford Used Cars

Complete Equipped Shop at your service

Arthur Espeland Motors

6th Ave. & State. Main 6114

PRINTING

WE ARE fully equipped to do every kind of printing—Books, Newspapers, Periodicals,, Pamphlets, Circulars, and Stationery.

All work done as you want it, when you want it, and at lowest possible cost . . . Our overhead is lower, and we split the difference with the customer.

"Efficiency spells Economy"

Puget Sound Publishing Company

1125 Tacoma Ave. So *Telephone Main 2520*

FRITT!

Även Ni borde hava denna underbara bok

som omtalar hur att bevara hälsan och i händelse av sjukdom hur att återvinna den.

PASTOR HEUMANNS "HEMMETS HÄLSO-BOK" är en stor bok, full av sanningar och bevis, innehåller 128 sidor text och över 200 illustrationer med värdefulla upplysningar om hälsan. Den täljer i klara och tydliga ordalag Er kropps funktioner, olika orsaker till sjukdomar i organen och hur envisa fall ofta kan framgångsfullt bekämpas med enkla medel.

Tusentals människor äro sjuka och lida, emedan de ej veta om pastor Heumanns bok. Läs vad andra människor skriva om denna märkliga bok. Mrs. H. W. skriver: "Pastor Heumanns bok är en Guds välsignelse. Om jag ej haft denna bok, hade jag varit död för länge sedan."

Denna bok är icke endast NYTTIG utan absolut NÖDVÄNDIG för envar. Den borde finnas i varje hem överallt. Denna bok gives absolut fritt. Fyll genast i nedanstående kupong och boken sändes Er utan någon som helst förbindelse.

L. HEUMANN & CO., INC.

34 East 12th Street New York, N. Y.

KUPONG 454SD

L. Heumann & Co., Inc.
34 E. 12th St., New York,
Sänd mig absolut fritt och utan någon som helst förbindelse Pastor Heumanns "Hemmets Hälso—Bok" franko.

Namn .....

Adress .....

Stad .....Stat .....

Den svenske pärlfiskaren, som glömt bort sitt modersmål

(Verklighetsskildring ur Victor Berge's "The Pearl Diver," översatt för Puget Sound Posten av Gustaf Larson.)

Hjälten i denna lilla verklighetsskildring föddes i ett litet samhälle ej långt från Gevle. De tidigaste barnaåren voro idel sol och glädje i ett ganska välbergat hem. Fadern hade en liten men välskött fabrik, som gjorde att familjen var fri från bekymmer för det dagliga. Modern var en mycket begåvad men allvarlig kvinna, som på bästa sätt lärde sina barn livets goda egenskaper. Föräldrarne höllo mycket av varandra, och familjen var så lycklig som man gärna kan tänka sig.

I närheten av hemmet fanns ett större vattendrag, och där hade familjen flera båtar, bl. a. en större segelbåt. Gossen, om vilken denna skildring rör sig, hade sitt största nöje i lek vid båtarne, men segelbåten var han för liten att på egen hand manövrera, och var strängeligen förbjuden att lösgöra den. Men det är ju så, att barn vilja alltid göra det som är förbjudet. Så även här. Gossen brann av längtan att få segla ut på egen hand. En dag lösgjorde han båten från förtöjningarna och sköt ut den. Seglet fick han även upp efter mycken ansträngning. Och så gled han bort över vattnet tills han kom så långt att han knappast kunde se stranden eller hemmet. Då blev han orolig vid tanken på huru han skulle kunna komma hem igen. Det kunde ske endast genom kryssning, och därtill var han ej nog segelkunnig. Och i medvind fördes han allt längre och längre bort. Och vid tanken på modern blev han ännu oroligare; han visste att hon skulle bli ängslig för hans skull när han saknades.

I hemmet hade man snart saknat honom och vid undersökningar blev man snart klar över rätta förhållanden. Segelbåten var borta! En motorbåt anskaffades och man for ut för att söka den lille sjöfararen. Efter flera timmar fann man honom i lugn sömn i segelbåten. När han vaknade nästa dag i sin egen säng i hemmet blev det förklaring med det resultat att han fick en god avbasning för sitt äventyrliga tilltag, vilket ju kunde ha avlupit mycket värre.

Några lyckliga år förflöto ännu i barndomshemmet tills vår hjälte fyllt elva år. Då insjuknade modern, och trots allt som kunde göras för att rädda hennes liv togs hon bort från de sina, och därmed försvann solen från hemmet. För en tid sändes den lille gossen till en släkting långt borta för att där uppfostras, men efter något år gifte fadern om sig, och då fick gossen återvända hem. Men det blev aldrig mera hem i den mening som han dittills ansett det; fostermodern kunde varken han eller de andra syskonen lära sig älska, ty hon var orättvis och sträng. Särskilt till vår hjälte fattade hon agg, ty han var den äldste i syskonringen. Att klaga hos fadern båtade föga, ty han stod fullständigt under toffeln.

Åren gingo och den unge gossen nådde konfirmationsåldern. Straxt efter konfirmationen fattade han beslutet att lämna vad som för honom aldrig mera kunde kännas som hem. En jämnårig kamrat gjorde honom sällskap och efter att hava inpackat det nödvändigaste, drogo de åstad till Gevle för att där taga hyra å något fartyg. De hade icke kommit långt förrän kamraten ångrade sig och återvände hem. Men vår hjälte fortsatte ensam.

Det dröjde ej länge förrän han som kajutpojke ombord på en skonare var på väg till England. Han fick slita ont och hade många äventyr under denna hans första resa, men stannade ombord och kom åter till Sverige, där han underättade familjen att han var kry och nu fullödig sjöman. På nästa resa till England beslutade han att vid framkomsten rymma för att å något annat fartyg söka sig längre ut i världen.

Hans nästa seglats var ombord en engelsk fullriggare med Australien som mål. Efter en lång och ansträngande resa ankom fartyget till Sidney. Väl ditkommen fick den unge sjömannen lust att åter söka sin lycka till lands och rymde igen. Han for vida omkring, försökte sig på litet av varje och med ganska god framgång, tills han en dag i en större hamnstad kom tillsamman med några äventyrare, vilka på det högsta intresserade honom. De voro pärlfiskare och stodo redo att begiva sig ut på en expedition långt bort utmed kusterna av Nya Guinea och ända till Borneo vid Indiska oceanen. Han blev antagen som medlem i expeditionen på villkor att han bidrog till utrustningen och vidare förutsättning att hela besättningen skulle lika fördela vinsten.

Nu förflöt en lång och bekymmerslös tid. I det vackraste väder och ett härligt klimat njöto de av friluftslivet under pärlfisket, och förtjänsten var ganska god när fisket var lyckat. Men detta liv bjöd på äventyr av många och olika slag bland vilda folkstammar, och vid pärlfisket var det mången gång han med knapp nöd undgick döden, som i form av hajar och bläckfiskar ständigt hotade.

Nu hade han varit borta från Sverige i en lång tid och aldrig hört ett ord hemifrån ej heller skrivit till de sina.

Under vistelsen i Australien hade han som god sjöman "tjärat" ned sig, eller på översättning förälskat sig en ung flicka. När han genom pärlfisket insamlat ett ansenligt kapital började han längta efter sin utvalda och beslöt att gifta sig, och på sitt friarebrev fick han jakande svar. Han sände henne respängar och mötte henne i Singapore. Så sålde han sin andel i pärlfiskeutrustningen och det unga lyckliga paret bosatte sig i land. Men att vara overksam föll honom icke i smaken. Efter några funderingar beslöt sig paret för att flytta till Kapkolonien och där upptaga land och bli farmare. Sagt och gjort. De reste dit, togo upp land och redde sig ett trevligt hem samt förskaffade sig full uppsättning av redskap. Allt gick bra under några år. Genom arbetsamhet och god tur hade de snart frambringat en av de bästa farmarne i distriktet. Äktenskapet välsignades med två barn, en flicka och en gosse.

Men så kom kriget och gjorde slut på deras lycka för en tid. Han var ännu ej trettio år, och han visste att han skulle kommat att inrulleras i armén, om han ej på något vis kunde intyga att han var svensk. Men hur skulle det lyckas? Han hade varken betyg eller attest av något slag, och vad som än värre var han kom till insikt om att han ej genom språket kunde bevisa sin nationalitet — han kunde ej tala ett ord svenska. Det enda han kunde göra var att resa till Kapstaden och från därvarande svenska konsul utverka intyg på att han var svensk medborgare.

Inkommen på konsulatet hänvände han sig till konsuln på engelska och framförde sitt ärende.

— Men om ni är svensk, varför talar ni då icke svenska när ni kommer i ett sådant ärende? frågade konsuln.

— Jo, svarade han, därför att jag alldeles glömt bort mitt modersmål.

— Jaså, sade konsuln. Och så vill ni att jag utan vidare skall attestera er som svensk medborgare. Hur kan ni tro att det skall gå för sig? Nej, min vän, under sådana förhållanden kan jag icke stå er till tjänst.

Förtvivlad omtalade den ansökande sina föräldrars namn, sin födelseort och även namnen på andra personer där hemma.

— Beklagar, sade konsuln, men som sagt kan jag icke göra något för er, och dessutom är jag mycket strängt upptagen.

Vår hjälte gick mot dörren med tårar i ögonen. Ännu en gång vände han sig om med en vädjan om hjälp. Konsuln såg på honom, närmade sig mot främlingen då han förstod att denne hade något mera att säga, fast orden nästan undertrycktes av sinnesrörelse. Men konsuln uppfattade till sin stora förvåning svenska ord — "Gud som haver barnen kär." I nödens stund kom vår hjälte ihåg den bön han som barn lärt från sin moders läppar.

— Nu vet jag att ni är svensk, sade konsuln, ty den bönen läste även jag som barn.

Och det blev vår hjältes räddning. Han sålde sin farm och med sin familj reste han till Sverige, där hela familjen snart blev svensk i både språk och levnadssätt. Själv far han ännu ut allt ibland, men familjen stannar i Sverige.

Går tolv mil vid sjutti år

"För tre år sedan fick jag anfall av svindel samt kände mig trött och uppgiven sedan jag förrättat mitt husarbete," skriver fru J. Siebels, Le Mars, Iowa. "Alla dessa symptom ha försvunnit efter bruket av Dr. Peters Kuriko, och under de senaste två åren har jag blivit så stark och frisk att jag kan gå sex mil till staden och tillbaka igen utan att det bekommer mig något, vilket jag aldrig förut kunde göra; jag är sjutti år gammal." Genom sin välgörande inverkan på matsmältnings- och avsöndringsprocessen hjälper denna tillförlitliga örtmedicin till att bygga upp en kraftig och frisk kropp; den är särskilt lämpad för många åkommor som åtföljа framskriden ålder. Den är icke en apoteksvara, utan säljes endast av lokalagenter, anställda av Dr. Peter Fahrney & Sons Co., Chicago, Ill.

Lyssnar ni till våra radio program över KVI? Om så, låt oss veta hur ni tycker om dem.

Vår "Skandinaviska Timma" över KVI varje fredags afton klockan 10

Sponsor, Scandinavian Hour, K.V.I.

Skandinavisk-Amerikansk

DANS

Varje Lördag afton

Fellowship Hall

(New Masonic Temple)

So. 2nd & St. Helens Ave.

Bästa och trevligaste danslokal i Tacoma.

Punsch serveras fritt.
MUSIK AV

LEON OLSON'S ORKESTER

Herrar 25c Damer 25c

Sponsor, Scandinavian Hour K.V.I.

Bästa kvalitet

Madrasser

Vi renovera gamla madrasser!

Vi karda stoppningen i bomullsmadrasser i mjuka, lätta och luftiga lager, och de hålla formen och bli icke knutiga.

Vi äro den enda fabrikant i Tacoma, som handlar direkt med publiken, och som har egen kard-maskin.

SPECIELT FÖR DENNA MÅNAD:

Madrass, renoverad, för endast $2.50

Skriv eller telefonera till oss om ni bor utom staden.

Carlson Mattress & Upholstering Co.
812 Center st. — Main 5525

Court, Sask., 19 april.

Puget Sound Posten.

Ärade herrar: Blott några få ord för att bevisa vår tacksamhet för radio programmen, vilka vi fortfarande få njuta av. I synnerhet en komplimang för senaste fredagens program; vi tyckte alla att det var det bästa vi hört. Några av våra grannar hade samlats hos oss för att höra det. De voro Mr. och Mrs. P. O. Dahl och sonen Magnus, Mrs. Berta Evang, hrr Hilmer Erickson och Knut Bergström samt hr Fred Lundgren från Fusilier.

Efter programmet enades vi om att det var alltför gott för att icke särskilt omnämnas. Och ehuru det är ont om pängar, så skramlade vi ihop två dollars för att på ett praktiskt sätt visa vårt uppskattande.

Alla tyckte mycket bra om sången "Falska Lena" och önska att Mr. Carlson ville sjunga flera av samma slag. Även skulle vi gärna åter höra Säter trion.

Med tack för alla edra program i det flydda, hoppas vi att ni kunna fortsätta det goda verket.

Vänligen,
David C. West.

Seattle, 20 april.

Herr redaktör:

Orsaken varför jag denna gång "fattar pennan" är den kritik av edra program som var synlig i förra veckans nummer. Mr. Lovquist skrev att han blev besviken när han hörde ett par nummer på engelska i förbindelse med den "skandinaviska timmen." Jag hoppas att ni icke tar allt för illa upp hans kritik. Han kan väl icke vara "grön" nog att inte förstå någon engelska, och när det så hände att en av de uppträdande föredrog att använda engelska så var det väl inte något att hänga sig upp på. Jag tror icke att det skall hjälpa saken att man på minsta anledning klandrar. Jag är så förtjust över programmen i sin helhet, att jag tror mig ej kunna hålla mig för tårar, om de skulle upphöra.

Bättre än att klandra vore om envar som är intresesrad nog för att skriva, ville bidraga med medel för programmens fortsättande; kanske detta mer än kritik skulle leda till att giva var och en vad som helst önskas.

Vänligen,
Brita Melin.

Sigrid Riise

Pianoundervisning

1110 So. 3rd st. — Main 5542.

The following list contains the name and address of the sponsors, who together with the Puget Sound Posten and The Western Viking, have made The Scandinavian Hour over KVI possible:

SCANDINAVIAN-AMERICAN LINE

MARTIN CARLSON, Insurance and Steamship Agency,
1125 Tacoma Ave., Tacoma, Wash.

DRS. QUEVLI, SR. and JR.
Medical Arts Building, Tacoma. Wash.

NORTHERN FISH COMPANY
15th and Dock Street, Tacoma. Wash.

LIEN & SELVIG DRUG STORE
11th and Tacoma Ave., Tacoma, Wash.

C. O. LYNN, Funeral Director
717 Tacoma Ave., Tacoma, Wash.

C. C. MELLINGER CO., Funeral Directors
510 Tacoma Ave., Tacoma, Wash.

BUCKLEY-KING COMPANY, Funeral Directors
Tacoma Ave. and So. 1st St., Tacoma, Wash.

BLUE MOUSE THEATER
1133 Broadway

BRATRUD MORTGAGE & REALTY CORP.
954 Commerce Street

P. VEBORG, JEWELER
1147 Broadway

NICKELSEN'S BROS. — K ST. PUBLIC MARKET
1210 So. K St.

THE SILVERDALE MONUMENT WORKS
Silverdale, Washington

BINYON OPTICAL COMPANY
920 Broadway

OPDAL POULTRY FARM & HATCHERY
Waterman, Washington

LEON OLSON'S ORCHESTRA
Dance every Sat. night, Fellowship Hall

CARLSON MATTRESS & UPHOLSTERING CO.
812 Center Street, Tacoma

VASA HOTEL
1330½ Pacific Avenue, Tacoma.

CHAS. F. ERICKSON & SON
714-16 Pacific Avenue, Tacoma

Kotenai, Idaho, 19 april.

Ärade landsmän:

Jag har en lång tid tänkt att skriva och låta Er veta hur mycket vi njuta av de goda, skandinaviska programmen från KVI i Tacoma.

Det händer en och annan gång att vi ej höra riktigt klart, och då äro vi så missbelåtna och vänta i ännu större spänning på vad nästa fredag kväll skall bringa oss.

Fredagen den 15 april hade vi en del av våra vänner här för att lyssna till programmet, och det var utmärkt bra. "Falska Lena" var utmärkt. Skulle önska höra många sånger av samma sångare. Är ej säker på namnet.

Nu till sist önska vi Eder en god fortsättning med edert goda arbete samt hoppas vi få i framtiden lyssna till många goda program från Eder.

Med vänlig hälsning,
Mr. & Mrs. Axel Palm.

Enumclaw, 13 april.

Puget Sound Posten:

Tack för programmet förliden fredag kväll. Det var utmärkt och för mig en kär välkomsthelsning efter min senaste resa. Hoppas få höra Er igen nästa fredag.

Vänligen,
Martha Engberg.

Sponsor, Scand. Hour, K.V.I.

COMPLIMENTS OF

JOHN OPDAL,

Proprietor

Opdal Poultry Farm and Hatchery

at

WATERMAN, WASH.

" . . . mot nord, mot ljus, mot vår . . . "

BILLIGA SÄLLSKAPSRESOR

TILL

Sverige

I MAJ, 1932

För tillförlitliga upplysningar angående biljettpriser och övriga nödvändiga arrangement för ett besök i hemlandet, hänvänd Er till

MARTIN CARLSON

1125 Tacoma Avenue. So.
Tacoma, Wash.

Ångbåts- och försäkringsagentur

Biljetter på Svenska-Amerika, Norska Amerika, Scandinavian-American, North German Lloyd m. fl. ångbåtslinjer.

Sponsor, Scandinavian Hour, K.V.I.

LIEN & SELVIG

PHARMACY

Skandinaviskt Apotek

Recept är vår specialitet

IMPORTÖRER
AV
NORSK LEVERTRAN

Agenter för
Salubrin, Hasselrots Järnvin och Flussplåster

MAIN 7314

1026 Tacoma Avenue South

Tereses lycka

Roman av JENNY HIRSCH

(Forts.)

Båda männen ryckte till och vände sig om. Trädgårdsmästarens dotter, en liten, spenslig flicka på tolv år, hade osedd kommit fram till dem och stått och sett på persikorna bakom dem. Hon hade hört faderns sista ord och blandade sig i samtalet, men icke trädgårdsmästaren, utan Schleiden grep hastigt flickans hand och frågade:

— Vad säger du, Lina lilla? Vad har du sett?

Flickan såg ängsligt på fadern och viskade, i det hon smög sig intill honom:

— Det var väl icke rätt av mig, att jag sade det! Du har ju förbjudit oss att säga, vad vi se eller höra på slottet.

— Nej, nej, Lina lilla, det är icke orätt, lugnade hennes far henne. — Berätta nu för oss vad du sett.

— Låt oss hellre först gå in i huset, sade Schleiden i en så egendomlig ton, att trädgårdsmästaren märkte det och frågade:

— Vad är det? Vad tänker ni?

— Åh, vänta litet! Gör icke den lilla rädd, utan laga bara att vi få vara ensamma med henne, viskade Schleiden till honom. — Jag hoppas, att vi nu stå inför lösningen på denna gåta.

— Här i växthuset äro vi ostörda, svarade Gröbe och öppnade dörren till byggnaden, som nu var tom, ty alla träd och buskar, som förvarades där under den kalla årstiden, stodo ännu på kalljord.

Men likväl rådde därinne den doft, som är egendomlig för växthus.

— Berätta nu, lilla Lina, sade trädgårdsmästaren, i det han satte sig på en träbänk och tog den lilla flickan på sitt knä.

Schleiden stod framför dem.

— När såg du fursten ha persikorna i handen?

— Far, du skickade mig ju till slottet för att bedja Jean taga vara på kärnorna, svarade lilla Lina.

Gröbe tillade förklarande, vänd till Schleiden:

— Jag ville gärna ha kärnorna av denna tidiga sort, ty det förtröt mig, att domaren förekommit mig. Lina skulle därför säga till betjänten, att han icke fick kasta bort persikekärnorna, utan skulle gömma dem åt mig.

— Ja, jag förstår — vidare, vidare, sade doktorn, som icke kunde dölja sin otålighet, och flickan berättade:

— Jag frågade efter Jean nere i köket, och de svarade mig, att jag skulle gå upp i matsalen, ty han var där uppe. Det gjorde jag också; jag gick helt tyst genom serveringsrummet och såg en man stå framför det dukade bordet. Han vände ryggen åt mig, och jag tänkte, att det var Jean och skulle just ropa. Då vände han sig litet om, och jag såg då, att det var fursten. Jag blev mycket förskräckt, och därför att jag var rädd, att jag skulle göra buller, om jag gick, förblev jag stående och rörde mig icke.

— Och vad såg du? frågade Schleiden och andades häftigt.

— Han höll en persika i handen, och det föreföll mig, som om han stack en lång, spetsig nål in i den, men först doppade han alltjämt nålen i något, som han höll i andra handen.

— Vet du inte, vad det var? frågade fadern.

Flickan skakade på huvudet.

— Nej, han tog det i en liten ask, som han stoppade i fickan, och lade persikan på nådig frökens tallrik.

— Hur vet du det? frågade de båda männen på en gång.

— Åh, de där vackra näckrosorna, som du skickat upp till henne, stodo i ett glas framför hennes plats, och framför furstinnans stodo orkidéerna.

— Och sedan?

— Fursten gick ut genom en annan dörr, och strax därefter kom Jean, och jag sade honom, vad du bett mig om, slutade Lisa sin berättelse.

Gröbe hade blivit kritvit i ansiktet.

— Varför har du icke sagt ett ord härom? framstammade han med möda.

— Samma eftermiddag reste jag ju bort med moster och kom först tillbaka för ett par dagar sedan, svarade barnet. — Därför tänkte jag icke därpå.

— Det är rätt, bekräftade trädgårdsmästaren. — En syster till min hustru var på besök hos oss och reste samma kväll som olyckan skedde ifrån oss. Jag ville icke, att flickan, som mycket lätt blir upprörd och som varit mycket sjuk, skulle få höra talas om allt och se allt, och lät henne därför följa med. Först i lördags hämtade min hustru hem lilla Lina.

Schleiden svarade icke, men frågade den lilla flickan:

— Har du sagt något härom åt någon?

— Nej, försäkrade flickan. — Far har förbjudit —

— Du är ett snällt, lydigt barn, sade doktorn och klappade henne på kinden, — även nu får du icke tala om det för någon, förrän din far ger dig itllåtelse därtill.

— Inte ens för mamma?

— Nej, Lina, svarade Gröbe på en vink av doktorn.

Därefter tillade denne:

— Gå nu hem till mor och bed henne kläda på dig dina ytterkläder, ty du skall genast åka med far och mig till Tarnowitz.

Sedan flickan gått sin väg, rådde ett ögonblick en tryckande tystnad mellan de båda männen. Det var som om ingen av de båda ville vara den förste, som drog någon slutsats av barnets berättelse. Slutligen sade trädgårdsmästaren:

— Kan det verkligen vara möjligt, herr doktor? Fursten —

— Jo, det är det, viskade Schleiden, i det han gick tätt intill honom, — denna tillfälliga upptäckt är den viktigaste av alla jag gjort. Den är så att säga slutstenen.

— Ni — har ni gjort upptäckter? avbröt honom trädgårdsmästaren förvånad. — Men vem är ni då?

— Inte den ni tror mig vara, svarade Schleiden torrs, — men låt oss icke uppehålla oss härvid, snart skall jag icke behöva dölja något för er. — Har ni kanske reda på, var fursten håller hus för närvarande?

— Han red nyss till gruvorna.

— Så mycket bättre, då fara vi genast till Tarnowitz. Det kan ni väl göra utan att väcka minsta uppseende?

-- Ja, jag har ju alltid en enspännare till mitt förfogande.

-- Det var bra, låt då genast spänna för.

— — —

Rannsakningsdomaren Weber hade just slutat sin middag, som han intagit efter en ganska ansträngande förmiddag och dragit sig tillbaka för att taga sig en kort lur, då en jungfru kom med ett brev från en herre, som genast önskade tala med honom om en mycket viktig angelägenhet.

— Han kan komma tillbaka om en timme, så länge kan han väl vänta, mumlade Weber i misshumör, i det han öppnade kuvertet.

Men han hade knappast kastat en blick på visitkortet, förrän han sprang upp från soffan och ropade till jungfrun:

— Nej, nej, säg herrn, att jag står till hans tjänst. Om ett par minuter kommer jag.

Under det tjänarinnan gick att uträtta sitt uppdrag, började Weber snygga upp sin yttre människa, och mumlade under tiden: "Poliskommissarie Schladenburg från Berlin! Jag kan just undra, vad han vill mig?"

Hans förvåning blev allt större, då han öppnade dörren för att låta främlingen, som väntade i yttre rummet, stiga in, och upptäckte doktor Schleiden därinne, med vilken han redan ett par gånger varit tillsammans.

— Doktor Schleiden! utropade han.

— I själva verket: Schladenburg, svarade denne, i det han steg in och hastigt stängde dörren efter sig. — Ni känner nog till mig under det namnet, herr domare?

— Jo, mycket väl, svarade denne med en artig bugning.

— Jaså, sade den andre och log humoristiskt, — i alla händelser är jag ofta tvungen att hemlighålla mitt namn och yrke, och därför har jag hittills seglat under falsk flagg.

— Men — var så god och sitt ned, avbröt Weber, i det han pekade på en stol, som stod vid hans skrivbord, under det han själv satte sig på en stol, som stod framför detta.

— Äro vi fullkomligt ostörda här? frågade Schladenburg, i det han försiktigt såg sig omkring, innan han slog sig ner.

Sedan Weber lugnat honom därvidlag, fortfor han:

— Ni förutsätter väl, att jag kommer med någon angivelse till er?

— Ja, men med vilken? frågade domaren, som hade svårt att tygla sin nyfikenhet och otålighet.

— Först och främst får jag anmäla mig själv, svarade Schladenburg på sitt torra, humoristiska sätt, — ty jag har icke endast uppträtt här under falskt namn och under falsk förevändning, utan jag har även trängt in på edert område.

— Ni? På mitt område?

Plötsligt gick det ett ljus upp för honom, och han utropade:

— Åh, beträffande förgiftningen på Culdowna!

Schladenburg bugade sig.

— Ja, mycket rätt. Fröken Bublatzky har anmodat mig att komma hit.

— Fröken Bublatzky? upprepade domaren förvånad. — För vad ändamål?

— För att bevisa hennes fästmans oskuld och för att avslöja den verkligt skyldige, så att han må stå till svars därför.

— Och ni misstänker någon? frågade domaren sakta.

Schladenburg nickade jakande.

— Densamme som fröken Cunio angav för mig?

— Ja.

— Fröken Bublatzky? Men vid sista förhöret fick jag den uppfattningen av henne, att även hon trodde på sin fästmans skuld, fastän hon icke ville anklaga honom! utropade domaren. — Dessutom umgås hon ju helt vänligt med fursten. Jag måste tillstå, att mina misstankar mot honom därigenom ånyo dogo bort.

— Ni har alltså hyst sådana?

— Ja, det jag hört härom har icke förblivit utan intryck på mig, och jag har låtit anställa undersökningar, men de ha icke fört till minsta resultat.

Ett lätt leende, som icke just var smickrande för domaren, gled över kommissariens ansikte, därefter sade han allvarligt:

— Allt slags list är ju tillåten i krig, och fröken Bublatzky och Dora Cunio befinna sig i en förtvivlad kamp mot fursten. Han måste invaggas i säkerhet och hållas kvar här, under det jag samlade bevis mot honom. Fröken Orelli —

— Det tyckes ju vara en riktig kvinnosammansvärjning, avbröt honom domaren, som började känna sig allt obehagligare till mods.

— Inte riktigt. Freyberg är också med i komplotten. Han har hämtat mig hit.

— Doktor Freyberg?

— Förvånar det er?

— Han upptäckte ju giftet och gav därmed anledning till svågerns häktande.

— Därför behövde han väl icke absolut anse honom skyldig, fastän jag måste tillägga, att han ej heller delade misstankarna mot fursten. Han gav likväl vika för damernas önskan och gjorde vad han kunde för att utreda saken. För detta ändamål anlitade han mig.

— Och har det lyckats er?

— Över all förväntan. Ingen annan än furst Dallkoff är mördaren.

Domaren sprang upp och grep Schladenburg i axlarna.

— Herre —

— Jag skulle minsann icke ha kommit till er, om jag ej kunde lämna er bevisen därför, svarade denne, i det han befriade sig från Webers grepp. — Fastän furst Dallkoff låtit taga itu den båt, varmed han efter en Neros berömda mönster tänkt utföra sitt första mordanslag mot sin styvdotter, har jag ändå funnit bräder, som bevisa, att de varit genomborrade och med våld ryckta ifrån varandra. Det har även lyckats mig att komma över tågverket i den stol, vari den stackars gruvarbetaren förolyckades, och jag har utrönt, att tågen voro indränkta med vitriol och att furst Dallkoff, kort innan stolen gick ner, uppehållit sig bredvid den. Alla dessa bevis äro i min ägo och stå till er tjänst. Jag kan när som helst föra vittnena till er.

— Jag får verkligen uttala min beundran, sade domaren förlägen. — Härigenom har ni visserligen bevisat, att fursten traktat efter styvdotterns liv, men ni har intet bevis för, att han även förgiftat persikan —

— Jag har med ett ögonvittne på, att furst Dallkoff stuckit gift i den persika, som låg på hans styvdotters tallrik.

— Ett ögonvittne? Vem då?

— En tolvårig dotter till trädgårdsmästare Gröbe, svarade Schladenburg och berättade nu ordagrant samtalet mellan honom, trädgårdsmästaren och Lina. — Jag tog genast far och dotter med mig hit, så att ni kan förhöra dem, slutade han.

— Och var äro de? frågade domaren livligt.

— Hos doktor Freyberg, sade Schladenburg kort. — Jag tänkte, att det skulle väcka mindre uppseende, om trädgårdsmästaren gick med sin sjukliga dotter till läkaren, än om han förde henne till rannsakningsdomaren. Vi ha all orsak att vara försiktiga, så att icke räven slingrar sig ur vår fälla. Skulle ni i detta ovanliga fall vilja göra något ovanligt och följa mig till mitt rum, som ligger invid Freybergs?

Domaren var genast villig härtill, och Lina Gröbes barnsligt enkla berättelse bar en så tydlig prägel av sanningsenlighet, att icke den mest inbitne skeptiker kunde tvivla mera.

— Släpp icke den lilla ur sikte, viskade han till trädgårdsmästaren, — så att hon icke pratar något i förtid, men Schladenburg, som hörde det, sade skrattande:

— Var inte orolig, herr domare, så snart hon kommer tillbaka till Culdowna, skola vi lämna henne i fröken Orellis vård, och då blir hon väl vaktad, tills ni har användning för hennes vittnesmål.

— Det var bra. Åk ni före, jag kommer genast efter er.

— Men försiktig, försiktig!

Med denna förmaning lämnade Schladenburg rummet för att uppsöka Dora Cunio. Han var alltför godhjärtad för att icke genast låta henne veta, att denna gåta snart skulle få en lycklig lösning.

— Och min bror? frågade hon.

— Hav bara tålamod! Har han suttit häktad så länge, kan han nog härda ut en dag mer eller mindre, lydde svaret.

Dora fann trösten något tvivelaktig.

XXIII.

"Det kan icke gå så här mera! Jag kan och vill icke föra ett sådant liv längre!" utropade furst Dallkoff i misshumör, under det han gick av och en i sitt rum och blåste ut stora rökmoln från sin cigarr. "Jag kan icke stanna här längre, jag är trött på att spela den sörjande änklingen och den kärleksfulle styvfadern. F—n vet vad som ännu kan ske!"

Han hade just återvänt från gruvorna, där han förargat sig över direktör Burkhard, som bemött honom mycket kallt och avmätt.

"Den egensinnige gubben respekterar icke hennes skriftliga anvisningar, hon måste utfärda en generalfullmakt åt mig," fortfor han. "Med den i handen giver jag respass åt var och en, som står mig i vägen här, eller ännu bättre, jag försvinner själv och tar en god del av Culdowna med mig," sade han skrattande.

Han slog sig ner i en länstol vid fönstret och fördjupade sig i beräkningar, hur han skulle gå till väga för att så fort som möligt bliva ägare av stora, mycket stora pänningsummor.

Han var så upptagen av sina planer, att han icke märkte, hur dagsljuset allt mer och mer försvann, och for därför upp liksom ur en dröm, då dörren ljudlöst öppnades, och Jean kom in i rummet med två tända lampor.

— Varför kommer du med lampor, innan jag begärt några? sade han barskt till betjänten.

— Domaren Weber kom just nu och bad att få tala med ers nåd, sade Jean, i det han satte ner lamporna. — Därför tänkte jag —

— Det var bra, avbröt honom fursten tvärt, ty han kände sig alltid obehaglig till mods, då man nämnde domaren. — Bed herrn stiga hitin och skaffa en butelj Lafitte och glas.

Ytterst älskvärd gick han emot domaren och räckte honom handen, utan att märka, att Weber tvekande lade sin i hans och hastigt drog den till sig igen. Därefter sade fursten:

— Vad förskaffar mig i dag nöjet att se er hos mig? — Jag har verkligen anledning att fråga så, tillade han leende, — ty som gäst ha vi ännu icke haft nöjet hälsa er på Culdowna.

— Ni har fullkomligt rätt, ers nåd, jag kommer å ämbetets vägnar, började Weber, men Dallkoff avbröt honom:

— Åh, var icke så högtidlig, min bäste herre; först och främst skall ni sätta er ned och tillåta mig bjuda er en cigarr och ett glas vin. De äro charmanta, tillade han, i det han sköt en låda cigarrer fram till rannsakningsdomaren, som slagit sig ner.

Nu kom även Jean med en silverbricka med glas och en karaff vin. Då fursten ville hälla i, hejdade domaren honom.

— Tack, ers nåd, men jag skall icke ha något nu, sade han, — jag har tagit mig friheten att tränga in på det här sättet och måste därför bedja om ursäkt.

— Låtom oss icke tala därom. Den har ni fått för länge sedan, svarade fursten artigt.

— Nå, alltså till saken. Jag har fått höra, att en liten dotter till trädgårdsmästare Gröbe har låtit undfalla sig yttranden, som tyda på, att hon vet något om de förgiftade persikorna. Naturligtvis är det bara barnprat, men jag anser det vara min plikt att förhöra den lilla.

— Naturligtvis, svarade fursten, men det undgick icke rannsakningsdomaren, att han skiftade färg och att hans hand darrade, då han räckte ut den efter flaskan för att hälla upp ett glas åt sig. — Jag förstår bara icke —

— Varför det skall ske här? inföll domaren. — Av skäl, som ni senare skall få veta. Ni tillåter väl —

Han tryckte utan att ett ögonblick lämna fursten ur sikte på en knapp till den elektriska ringledningen, och trädgårdsmästare Gröbe med sin dotter vid handen trädde in i rummet. Bakom dem syntes Schladenburg, som dock stannade vid dörren. Mot honom vände sig nu furstens vrede, som han blott med möda återhållit.

— Hur kommer det sig, att ni är här, doktor Schleiden? frågade han. — Det tycks, som om man ville spela komedi för mig. Har även ni er roll däri?

— Ack, vi spela ju alla komedi, ers nåd, den ene bättre, den andre sämre, svarade Schladenburg liksom trohjärtat.

Men domaren sade:

— Det är doktorn, som upplyst mig om, att barnet har något att säga i denna sak. Därför har jag tagit honom med mig.

— Det är emellertid ett mycket egendomligt och — tag icke illa upp — ett tämligen egenmäktigt förfarande, bäste herr rannsakningsdomare, utropade nu fursten högmodigt. — Mitt rum är verkligen ingen domsal.

— Nej, ers nåd, men jag trodde, att det skulle vara av särskilt intrese för er att få höra om er hustrus död —

— Ja vist, ja vist, men ni måste förstå, hur allt detta rör upp mig, avbröt honom furst Dallkoff. — Det förvånar mig verkligen, att ni kan begära något sådant av mig.

— Ni kommer snart att inse skälet. svarade rannsakningsdomaren avmätt och började nu förhöra den lilla flickan, som visserligen med båda händerna höll sig fast i sin far och skyggt såg på fursten, men ändå utan tvekan svarade på alla frågor.

Ett par gånger försökte fursten avbryta förhöret och förvirra barnet, men i en allt strängare och kallare ton tillsade domaren honom att förhålla sig lugn.

Han kunde emellertid icke tiga längre och ville med lyftad arm springa fram mot barnet. Men trädgårdsmästaren och den förmente doktor Schleiden höllo honom tillbaka, och han utbrast då:

— Det är ju en riktig rövarhistoria, som ni har instuderat med den där ungen, doktor Schleiden, ty ni är naturligtvis upphovsmannen till hela denna intrig. Hur mycket får ni betalt för den roll som ni låter edert barn spela, Gröbe?

— Min dotter spelar ingen roll, hon talar rena sanningen.

— Hela historien är lögn från början till slut! dundrade fursten. — Flickan var icke på slottet den där dagen.

— Jag har redan förhört ert tjänstefolk, och de intyga, att hon frågat efter Jean och att hon blivit visad till matsalen, och där har hon mycket riktigt uträttat sitt uppdrag och bett er kammartjänare om kärnorna, anmärkte rannsakningsdomaren. — Det har även utrönts, att framför er hustrus kuvert stod en bukett orkidéer, men framför fröken Bublatzkys en bukett vita näckrosor.

— Och vad bevisar ni därmed?

— Att ni och ingen annan är giftblandaren, sade rannsakningsdomaren, i det han gick fram till honom, under det han samtidigt gav Gröbe tecken att avlägsna sig ur rummet med barnet. — Er hustru kunde dö vilket ögonblick som helst, ty ni hade ju systematiskt förstört hennes hälsa, och då var ni en tiggare. Annorlunda blev det, om hennes dotter doge före henne. Och därför försökte ni åstadkomma detta. Den förgiftade persikan var avsedd för henne, men ni kunde icke sitta bredvid och åse, att hon åt den. Ni lämnade därför bordet, innan desserten serverades.

— För att vara en kallblodig mördare tilltror ni mig verkligen att vara bra vekhjärtad, hånade fursten, men torkade förstulet med näsduken bort svettdropparna från sin panna.

Med ett föraktfullt leende fortfor domaren:

— Det var emellertid icke fröken Bublatzky, som åt den frukt ni berett åt henne, utan furstinnan, som enligt er beräkning borde ha överlevat dottern, om också blott för en dag eller för en timme. Därefter var hon ensam arvtagerska till familjen Bublatzkys förmögenhet, och enligt det äktenskapskontrakt, som ni uppgjort med er hustru, tillföll den sedan er.

— Åhå, ni visar er plötsligen mycket invigd i förhållandena! gnisslade fursten.

— Det ha vi länge vetat, anmärkte Schladenburg, och nu utropade furst Dallkoff utom sig:

— Herre, vad vågar ni? Jag skall låta hundarna jaga er ut ur slottet.

— Åhå, därvidlag har nog fröken Bublatzky något att säga, ty jag är här på hennes önskan och uppdrag, svarade Schladenburg leende.

— Ni?

— Ja, jag, poliskommissarie Schladenburg, för närvarande föreståndare för detektiv-byrån i Berlin, presenterade sig denne med en viss ironisk högtidlighet. — Jag har icke längre någon anledning att bevara mitt inkognito, ty jag har uträttat vad jag skulle. Jag har funnit bräderna till den båt, vari ni tänkte er styvdotter skulle drunkna. Därefter har jag utrönt det konstgrepp, varigenom ni tänkte, att stolen jämte fröken Bublatzky och hennes fästman skulle slungas tillbaka ner i den gruva, som ni själv med grymt hån döpt "Tereses lycka."

— Det är icke sant! utropade Dallkoff eldröd av vrede och darrande i hela kroppen. — Ni kan icke ha tagit reda på det, jag hade arrangerat allt så bra —

Förskräckt tystnade han, ty han insåg, att hans vrede förblindat honom ända därhän, att han förrått sig själv.

— Ni tillstår alltså, sade rannsakningsdomaren.

— Jag tillstår ingenting, ingenting! sade Dallkoff hånskrattande. — Och om det än vore sant, vad denne herre sagt, för vad anklagar ni mig väl? En misslyckad förbrytelse är icke straffbar.

— Ni glömmer, att gruvarbetaren Krause blev ett offer för ert försök, sade rannsakningsdomaren med en lätt rysning.

— Bah! Han dog i sitt kall, svarade fursten, — och vad för bevis ha ni för, att jag förgiftat persikan? Ett barns vittnesmål! Eller hoppas ni upptäcka giftet vid en husundersökning?

— Nej, så dumma äro vi icke efter denna fråga! svarade rannsakningsdomaren. — Jag anser emellertid, att bevisen äro tillräckliga för att häkta er.

— Vad, vågar ni?

(Forts.)

GYNNA VÅRA ANNONSÖRER!

FÖRENINGSNOTISER

Vet Ni att
VASA ORDEN
är den största och bästa svenska
Sjukhjälpsförening
i Amerika? Logen Norden No. 233 möter 2:a och 4:e torsdagen i månaden kl. 8 e. m. i Valhalla Temple, 1216 So. K St. Ordförande, Robert Wassell, 1701 So. Sheridan; v. ordf., C. W. Johnson, 2109 So. Sheridan; prot.-sek., A. S. Johnson; kassör, Otto Carlson; fin.-sek., Carl Anderson; sjukkomité C. W. Johnson, Hugo Nilson, Olof Carlson, Otto Carlson, Anna Wassell, Ruth Lund, Mrs. Anna Anderson.

Swedish Order of Valhalla möter första och tredje onsdagen i månaden. Ordförande, Gustav Sandell; vice ordf., Erik Nelson, 1511 So. M st.; finanssekr., Martin Carlson, 1125 Tacoma ave.; sjukkomité: P. Veborg, tel. Main 5823; Martin Carlson, tel. Main 8320; C. W. Johnson, tel. Main 8500-R; Axel Anderson, tel. Proctor 2998; Swan Sundgren, tel. Broadway 2925; Fred Petterson, tel. Garland 2972-G.

Scandinavian Fraternity of America, Harmony Lodge No. 244, möter 1sta coh 3dje tisdagen i månaden kl. 8 e. m. Socialt möte var 4de tisdag. Sekreterare, Gudrun Johnson, Garland 3292-J; finanssekreertare, O. G. Reese, 1150 Tacoma Ave.; ordförande i sjukkomitén, Mrs. T. F. Kronlund, 1419 No. Cedar, telefon Proctor 1774.

NILS FREDRIKSSON

(Forts. fr. s. 1)

Bolaget trängde segerrikt ut över landet och gjorde även lönande strandhugg utomlands. **År 1909** hade man fått fast fot i Ryssland, och i Moskva upprättades ett avdelningskontor, som först med revolutionen måste stängas.

Naturligtvis gick det inte alltid **bra för Nils Fredriksson och Å**björn Andersson. Ibland kunde de missa riktigt ordentligt, men de två arbetskamraterna visade aldrig med en min sin besvikelse. Fru Fortuna kunde inte vara nådig jämt — bättre lycka nästa gång.

Mänskligt att döma höll Nils Fredriksson på att utveckla sig till en renodlad industripamp. Han kunde gladeligt fortsätta med stenkrossarna och tegelmaskinerna i all sin tid — de skulle ge honom arbete och timlig näring nog. Men Nils Fredriksson hörde inte till den sorten, som kunde sitta och dåsa på sina lagrar. Han hade flera pilar i sitt koger. En gång hade han träffat prick — han kunde göra det en gång till.

* * *

Alltså slog han om och blev storpedagog.

Egentligen hade det börjat flera år förut. Arbetarna vid Svedalaverkstaden ordnade till en aftonskola, och den unge ingenjören ställde sig till förfogande som lärare i ritning, räkning och skrivning. Det var hans lärospån. Sedan när tegelmaskinerna kommo, befanns det nödvändigt att ge viss utbildning åt den personal, som skulle sköta dem. En tegelmästareskola ordnades med Nils Fredriksson som initiativtagare. — Efter en studieresa till Amerika blev han anmodad hålla föredrag **här och där om sina rön. Så små**ningom utbildades han till en skicklig och medryckande pedagog och folkbildare, och när chansen, **den stora chansen, sedan kom, så** var Nils Fredriksson beredd att gripa den.

Det var 1916. En dag träffade han i Kungsparken i Malmö en god vän, ingenjör Svedberg, som berättade, att han erbjudits bli sakkunnig i en kommitté för utredning om upprättandet av praktiska ungdomsskolor. Han ville inte, hade redan för mycket att göra — var hitta en ersättare? Ha, han hade det! Mannen satt ju bredvid honom. Och så kom det sig, att Nils Fredriksson någon vecka senare satt i en kungl. kommitté.

I sinom tid gick yrkesskolefrågan till riksdagen, kommitténs förslag godkändes, och nu skulle man upprätta en skolöverstyrelsens yrkesskoleavdelning att taga hand om beslutets genomförande. Vem skulle man göra till chef för avdelningen? Man letade med ljus och lykta efter en lämplig man. Nils Fredriksson var också ute och spanade, tills han en dag kallades upp till Skolgeneralen B. J:son Bergqvist och fick veta, att nu var mannen funnen. Vem var han? Nils Fredriksson själv! — Sedan det ordnats så, att yngre krafter kunde övertaga ledningen för Svedalabolaget och Fredriksson fått rätt att kvarstå som styrelseledamot och rådgivare i bolaget, slog han till.

Det har gått 13 år sedan dess, och det finns bara en mening om det sätt, varpå Nils Fredriksson skött sin post. Under hans insiktsfulla och rivande — en del säga allt för rivande, men de säga det med beundran i blicken — l e d n i n g har yrkesskoleväsendet kraftigt utvecklats, och det bildar nu en betydelsefull länk i det svenska skolsystemet. "Pågen" i pilvallsdiket har förstått att göra fruktbärande den hos varje sund pojke inneboende driften att "påta" med någonting . . .

* * *

Nils Fredriksson har förstås en hel del annat att stå i — hans sega kraft och friska gåpåarehumör räcka till för mycket. Han är ledamot i Ingenjörsvetenskapsakademien, i styrelsen för Tekniska Högskolan, i Radiotjänst m. m. Verksamheten i Svedala följer han dagligen — all utgående post får han kopior på, och han deltagar i alla viktigare avgöranden inom bolaget, vars vice ordförande han är. Bolaget sysselsätter i dag ett 70-tal månads- och cirka 450 veckoavlönade.

— Jag har visserligen, säger undervisningsrådet Fred riks so n, alltid strävat uppåt och framåt men ingalunda målmedvetet eller efter någon särskild plan. Jag har mestadels trevat mig fram. Och jag har haft tur. Mången **gång har det s. k.** ödet gripit in på ett förunderligt sätt och givit banan en helt annan riktning än den, jag hade tänkt. Det enda konsekventa i mina strävanden är, **att jag städse** arbetat på att skaffa mig kunskaper och färdigheter, som jag trott mig kunna behöva, även om jag ej hade användning för dem strax. Som yngling kände jag det som en stor brist, att jag ej fått läsa latin, men jag beslöt att i stället läsa åtminstone franska och anmälde mig därför hos Hermods. — Jag fann undervisningsmetoden där alldeles förträfflig. På så sätt har jag varit beredd att vid olika tillfällen taga den chans, som jag eljest ej skulle kunnat begagna mig av.

Av betydelse har varit, att jag från barndomen lärt att vara uthållig, att icke giva vika för olust- eller frötthetskänslor, när jag funnit något arbete mindre nöjsamt, utan jag har snarast möjligt avverkat det för att bli besvärligheten kvitt.

— Ungdomen har lätt att tappa modet, inte minst i dessa tider, då mången tycker att det är hopplöst, vad man än gör. Om man låter en sådan anda vinna insteg, så har man förspillt minst hälften av möjligheterna. Man måste tro, man får inte ge tappt. Även i dåliga tider finnas många möjligheter, många platser, som skola besättas. Alltid blir det några som få dem. Men inte blir det de, som sjunka ihop och dåsa bort sin tid, och ej heller de, som hängiva sig åt mångfalden av s. k. nöjen och förströelser. Man måste begagna varje möjlighet att kvalificera sig, utbilda sig. En vacker dag kommer det tillfälle, man väntat på — eller också ett helt annat — och då gäller det att vara kvicktänkt och beslutsamt gripa chansen i flykten. En gedigen utbildning minskar givetvis det chansartade i kampen för brödbiten och skänker större säkerhet om framgång. Möjligheterna till utbildning äro ju numera oändligt mycket större än för. 8-timmarsdagen har lämnat mycken tid övrig. Och även om tiderna skulle vara bistra — för en pojke, som vill framåt, bär det alltid framåt. Förr eller senare.

"Choir of the West"

Pacific Lutheran College kören, populärt känd under namnet "The Choir of the West," startar lördagen den 7 maj på en konsertturné, som kommer att sträcka sig över östra Washington och grannstaten Oregon.

Sällskapet, som räknar 43 personer, reser med auto-bus direkt till Silverton, där första konserten hålles lördag kväll den 7 maj. Den 8 maj gives konsert i Portland; 9 maj i Kennewick, Wash.; den 10de maj, konsert i Pendleton; den 11 maj i Endicott, och den 12 maj i Ritzville. Därefter anträdes hemfärden via Snoqualmie Pass.

Kören, som har anseende som en av Amerikas bästa college körer, sjunger a capella.

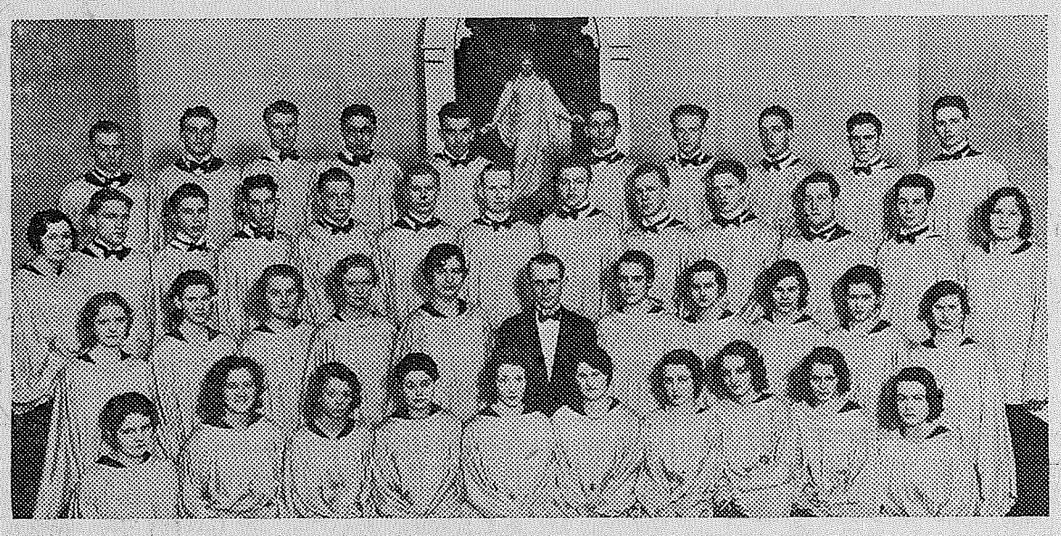

Första raden: Jennie Lee, Everett; Anna Mikkelsen, Tacoma; Mildred Monson, Parkland; Dorothy Lehmann, Parkland; Evelyn Monson, Parkland; Nelma Gulleson, Tacoma; Marie Johnson, Portland; Gudrun Slostad, Everett; Esther Westby, Du Pont, Wash.; Dagny Hjermstad, Anacortes, Wn.

Andra raden: Amelia Holmquist, Tacoma; Ruth Howard, Tacoma; Helen Thrane, Tacoma; Nordis Arneson, Maplewood, Ore.; Kathlyn Patten, Tacoma; Prof. J. O. Edwards, Director, Parkland; Kathryn Johnson, Portland; Ellen Soley, Everett; Margaret Porath, Portland; Margaret Hilmo, Everett; Viola Larson, Silverton, Oregon.

Tredje raden: Nellie Olson, Puyallup, Wash.; Clarence Monson, Parkland; Thomas Hagen, Sand Point, Idaho; Arthur Sivertson, Puyallup, Wash.; Norman Hokenstad, Snohomish, Wash.; Trygve Runsvold, Portland; Einer Knutzen, Burlington, Wash.; Theodore Evjenth, San Francisco; Harold Berentson, Anacortes, Wash.; Stanley Score, Everett; Walter Ustad, Seattle; Jesse Pflueger, Parkland; Ella Johnson, Clayton, Wash.

Fjärde raden: Norman Jensen, Silverton, Ore.; Myron Leque, Stanwood, Wash.; Godwin Rorem, Tacoma; Jack Hudson, Metlakatla, Alaska; Wm. Whalen, Stanwood, Wash.; Alvene Schierman, Endicott, Wash.; Evans Carlson, Minneapolis; Robert Monson, Parkland; Frank Elliott, Port Orchard, Wash.; Eric Hauke, Astoria.

Kay Street Restaurant
1018 So. Kay St.
MRS. J. G. LUND
Välsmakande mat till rätt pris.
Under ny innehavare.

DR. S. P. JOHNSON
Tandläkare
206-7-8 Pioneer Bldg.
First Ave. & James St., Seattle

Till "SNOWDRIFT"
för all slags skandinavisk mat.
Olaf Schei, Ägare
1918 Westlake Ave. Seattle

B. PAULSON
Juvelerare
1:a klass urreparationer
1016 So. 11. St., Tacoma, Wn.
(Nära 11te och K)

Lower Rates
FOR thirty years this company has served the needs of Western and Central Washington. It is significant that as the use of electricity has increased our rates have steadily dropped.
TODAY these rates are among the lowest in the nation—and
Still Going Down!
Puget Sound Power & Light Company
"Electricity Is Cheap In Washington"

Phone: Office Mad. 3813-J-5
Brookdale Lumber Co.
at Brookdale on Mountain Highway
Lumber, Hardware, Paints etc.
P.O. Address R. F. D. 3, Box 376A
Tacoma, Wash.

Sponsor K.V.I. Scand. Hour
THE SILVERDALE MONUMENT WORKS
Silverdale, Washington
Phone Silverdale 3-X
Foreign and Domestic Granite
Monument, Markers, Shafts, Copings, Urns, Mantels and Conglomerate Fire Places.
ANDREW ANDERSON
Manager.
J. A. ANDERSON
Salesman

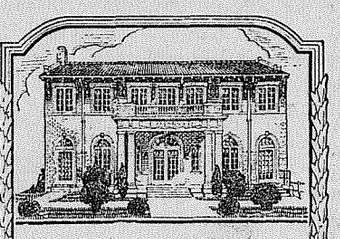

Sponsor,
Scandinavian Hour
K.V.I.
VÅR UPPGIFT
är att prompt och tillfredsställande betjäna alla och envar som hänvänder sig till oss. Detta inbefattar även betjäning å platser långt avlägsna från Tacoma, och detta äro vi väl utrustade och beredda för.
C.O.LYNN CO.
MORTUARY
Distinctive Funeral Service
Phone Main 7745
717 TACOMA AVE.

LAWYER **ANTON BANG** NOTARY
FIRE AND AUTO INSURANCE
908 South Cushman Avenue Telephone Main 5104

Sponsor, Scandinavian Hour over KVI.
TACOMAS SVENSKA HOTELL
Vasa Hotel
VID BESÖK I TACOMA TAG IN PÅ
Mitt emot Bus stationen.
PHONE: MAIN 9832 1330½ PACIFIC AVE.

"När lördagskvällen kommer — — "
Dans
VARJE LÖRDAGS AFTON KL. 9 TILL 12 VID
Patterson Lake
(7 mil öster om Olympia)
Skandinavisk och amerikansk musik av
"PINKY AND HIS PIRATES"
Herrar 75c Lunch serveras Damer Fritt

P. Veborg JEWELER
1147 Broadway
Sponsor, Scandinavian Hour, KVI.
Fullt lager av
UR, KLOCKOR, RINGAR
och DIAMANTER
Reparations- och

COMING SOON:
The 1932
"Saga"
YEARBOOK
of the
ASSOCIATED STUDENTS
of
PACIFIC LUTHERAN COLLEGE
A UNIQUE PUBLICATION by a SCHOOL that is "DIFFERENT"
A Mirror of School Life
A History of Achievements
Pictures you want to keep
Records you want preserved
"A Thing of Beauty"
DEDICATED TO THE SPIRIT OF CHRISTIAN COOPERATION AND FELLOWSHIP
$2.00 Postpaid
Edition Limited. Order Now!
JOHN ZACHRISON, Circulation Manager
Parkland, Washington

HAVE YOU RECEIVED
Your Handwriting Analysis
By Charles R. Walker,
Puget Sound Publishing Co. Graphologist
Here is a sample of my handwriting which I am submitting for an analysis. I enclose 10c in silver to cover handling costs, and a stamped, self-addressed envelope for your reply, in accordance with your special offer.
Name .....
Address .....
City .....
Write below the words, "This is a sample of my everyday handwriting," or seven to 10 other words. You may send this sample on a separate piece of paper if you desire.
For more detailed analysis send 50c and at least 500 words written in ink on unruled paper. You too can learn to analyze handwriting, ask about special offer.
Be sure you enclose the 10c in silver and the stamped self-addressed envelope with this coupon. If you do not, your analysis can not be sent to you. Mail coupon to Puget Sound Publishing Co., 1125 Tacoma Ave., Tacoma, Wash.