PUGET SOUND POSTEN is the oldest Swedish weekly with continuous publication in the Pacific Northwest. Covers Southwestern Washington entirely and the Pacific Northwest generally.

Puget Sound Posten

Published in the Interest of the Swedish Speaking Population of the Pacific Northwest

Thru our Scandinavian publications you may reach a greater number of Scandinavians in the Pacific Northwest than thru any other advertising medium. Puget Sound Publishing Company, Inc.

41:STA ÅRG. TACOMA, WASH., FREDAG DEN 9 SEPTEMBER, 1932 NO. 37

SVENSK-AMERIKANER VID HJÄLTEKONUNGENS SARKOFAG

Deputationer från Svenska Lutherska förbundet i Amerika samt Söndagsskolkongressen nedlägga kransar.

På söndagsmiddagen den 7 augusti ägde en högtidlighet rum i Gustavianska gravkoret i Riddarholmskyrkan, Stockholm. Två deputationer, den ena från Svenska Lutherska Förbundet i Amerika, den andra från Söndagsskolkongressen, nedlade kransar—svensk-amerikanerna en av guld och silver—och höllo minnestal. Från Amerika hade infunnit sig församlingsföreståndaren i Gustaf Adolfs församlingen i New York, d:r Mauritz Stolpe, hans dotter fröken Signe Stolpe, kyrkoherden i Boston S. G. Hägglund samt Rev. Zack Menton från New Sweden, Maine. Kammarherre G. F. Edelstam mottog på riksmarskalkämbetets vägnar deputationen.

Kyrkoherde Hägglund läste Gustaf Adolfs fältpsalm "Förfäras ej du lilla hop" och yttrade därefter bland annat:

"En handräckning över världshavet. Då en liten delegation från Amerika i dag ägnar en enkel och dock efter våra omständigheter värdig hyllning åt den store Gustaf II Adolf och hans minne, så erinra vi oss att denne konung utförde en världshistorisk gärning, som ännu i dag samlar ej blott hans folk här hemma, utan även hela den allsvenska världen, för att ej säga den protestantiska världen."

D:r Stolpe höll därefter ett anförande, varefter Rev. Zack Menton läste välsignelsen. Fröken Signe Stolpe nedlade den gyllene lagerkransen vid Gustaf II Adolfs sarkofag. Orgelmusik utfördes av ingeniör Gustaf Stenström, tillhörande Svenska Lutherska Förbundet i Amerika och son till kyrkoherden i Trollhättan. Till sist spelades och sjöngs "Vår Gud är oss en väldig borg."

I Riddarholmskyrkan hade infunnit sig ett stort antal personer — både svenskar och svensk-amerikaner — som andaktsfullt följde den högtidliga hyllningen.

ETT MILLION DOLLAR BANKRÅN I CHICAGO

Det största i Amerika under senaste årtionde

Genomsågande ett 15 tum tjockt stålgolv beredde sig ett band av åtta rövare inträde i Koch & Co. bankens säkerhetsvalv i Chicago i söndags natt. Banditerna höllo 10 personer som fångar i 14 timmar under det utförda röveriet.

Bandet medförde en stor lår innehållande alla slags inbrottsverktyg. Under det två av männen höllo vakt, voro de sex andra sysselsatta med att såga ett tre kvadratfot hål genom golvet, varigenom de firade sig ner i valvet, där de inslogo luckorna till förvaringsfacken och skövlade innehållet. Rovet, med vilket de försvunno efter fullbordat värv, uppskattas till $1,200,000.

Det var det fräckaste och största bankrån, som förövats här i landet sedan 1923, då Werner Bros. varumagasin i Chicago rövades på $1,250,000.

FINLAND ÖNSKAR BYTA TRÄNARE MED U. S. A.

Redaktör U. Toivola från Åbo, som bevistat spelen i Los Angeles, föreslår att Finland och United States skola utbyta tränare i löpning. Han föreslår att finländska instruktörer skola undervisa amerikanska springare i långdistanslöpning medan amerikanska tränare åter för finländerna skulle uppenbara sina hemligheter om framgång i de korta loppen.

"VAPENVILA" I FARMARE-STREJKEN

Resultatet av guvernörernas konferens avvaktas

Strejkvakterna, som posterats på vägarne till Omaha, Sioux City och andra ledande städer i Iowa och Nebraska, för att hindra leveransen av formprodukter, hava indragits under senaste vecka.

Farmarne avvakta utgången av den konferens av 15 guvernörer, som sammankallats av Dakota guvernören Warren Green för att överlägga om den hotande situationen. Konferensen skall sammanträda i dag fredag i Sioux City.

UNGDOMENS KAMP MOT TUBERKULOS

Sedan 1897, då de första vårdanstalterna för tuberkulosjuka genom konung Oscar II:s jubileumsgåva började byggas, har kampen mot allhärjaren tuberkulosen gått snabbt framåt i Sverige. För närvarande finnas över 100 sådana anstalter i olika delar av landet med sammanlagt omkring 8,000 vårdplatser. Sedan 1904 har en kraftig insats i tuberkulosarbetet gjorts av Svenska nationalföreningen mot tuberkulos, som erhållit sina huvudsakliga inkomster genom jul- och nyårsmärken, genom de s. k. lyxtelegramblanketterna samt genom fru Beda Hallbergs majblommestiftelse. Denna organiserade kamp mot sjukdomen har inte heller varit förgäves, vilket framgår därav att dödlighetssiffran för perioden 1921—1925 låg c:a 30 procent lägre än för perioden 1911—1915.

De senare årtiondena har man emellertid börjat ägna alkoholproblemet och tuberkulosen uppmärksamhet i deras förhållande till varandra. I och med att nykterhetsrörelsen insett alkoholproblemets sociala räckvidd, ha dess organasationer ägnat sitt arbete även åt de sociala frågornas lösande. I över 10 år har sålunda S. S. U. H. — Sveriges studerande ungdoms helnykterhetsförbund — i den mån förbundet kunnat det med sina små resurser deltagit i kampen mot tuberkulosen. Genom att bereda ännu friska barn från tuberkulösa och ekonomiskt sämre lottade hem några månaders vistelse på landet, har S. S. U. H. visat sin vilja att i praktiskt arbete omsätta sitt ideella program.

Förbundets koloniverksamhet har en tvåfaldig betydelse. Dels ger det ett ingalunda obetydligt kraft-tillskott, och därmed ökad motståndskraft, åt de barn, som få njuta av kolonivistelsen, och dels — och icke minst — innebär det en sosial fostran för förbundets medlemmar, som mestadels komma från hem, där nöden, fattigdomen och de sociala missförhållandena icke äro dagliga gäster. — Känslan av ansvar växer genom arbete för dem, som bo på livets skuggsida, vare sig detta sker genom arbete i hemstaden, eller det är som "kolonitant" på någon av kolonierna.

För närvarande har förbundet tre sådana kolonier, en i Norrbotten, en i Värmland och en i Skåne, samtliga i egna fastigheter, där varje sommar ett 70-tal barn beredas fri vistelse i stärkande lantluft, sol, bad och friluftsliv. S. S. U. H:s koloniverksamhet står under nationalföreningens mot tuberkulos kontroll och inspektionsrätt och åtnjuter därifrån också ekonomiskt understöd, men till största delen är det dock förbundets egna unga medlemmar, som sörja för sina kolonier. Heder åt en sådan ungdom!

Wallace F. Mitchell, en maskinist som varit utan arbete i tre år, sköts till döds i Philadelphia i måndags då han ämnade taga en mjölkflaska. Hustru och 5 små barn sörja honom.

VASA ORDENS DISTRIKT ÅRSMÖTE LYCKAT

Festligt mottagande med utflykt till Copalis Beach, bankett och bal

Vasa Ordens Pacific Northwest distrikts årsmöte i Hoquiam från den 3 till och med den 5 september var ett av de bästa som hållits här i staten. De olika logerna voro representerade av 66 ombud och ett 500-tal ordensmedlemmar voro närvarande.

Mötet öppnades högtidligt på lördags eftermiddagen, därvid Hoquiams borgmästare höll välkomsttal och presenterade delegaterna med en sex fot lång flagga draperad med de svenska färgerna. Dessutom överlämnade han "stadens nyckel," en stor sådan tillverkad av fem olika slags trävirke av de slag som förefinnas i Grays Harbor området.

Mötesförhandlingarna u p ptogo en del av lördagseftermiddagen och söndagen med mellanstunder för sociellt umgänge.

Av rapporterna framgick att distriktlogens medlemsantal uppgår till 4,343 samt att behållningen i den allmänna kassan är $5,944, i begravningskassan $8,512 och i sjukkassan $801.

Vid tjänstemannavalet utsågs G. Backman till distriktmästare; Oscar Asplund (Bellingham), vice distriktmästare; E. W. Ohlander (Seattle), sekreterare; Olof Selander (Bellingham), kassör; Mrs. M. Lundeen (Portland), biträdande sekreterare. Till medlemmar av verkställande utskottet valdes Nels Nelson (Hoquiam) och Ivan Pearson (Spokane). Revisorer blevo Axel Nordgren (Everett), Fred Greenlund (Seattle) och Edith Lund, Tacoma.

På måndagen företogs en utflykt till Copalis Beach, där en väldig "clam bake" hade anordnats. Kl. 6 serverades en stilig bankett i Vasa Hall, varefter följde ett anslående program och till sist avslutningsbal.

En resolution avfattades att tillställas de svenska tidningarna i Spokane, Portland, Seattle och Tacoma, vari uttrycktes erkännande och tack för den frikostiga publicitet som kommit respektiva lokalloger till del under den gångna två-års perioden ävenså för den reklam som givits detta distriktmöte.

Nästa distriktmöte kommer att hållas i Bellingham 1934.

E. L.

TRAGEDI I NOTABEL CALIF. FILM-FAMILJ

Paul Bern, en av de mest populära film-producenterna i Hollywood-kolonien i Los Angeles, fanns i tisdags morse död med genomskjutet huvud i sin sängkammare. I handen höll han ännu revolvern, med vilken han, efter alla omständigheter att döma, berövat sig själv livet. Anledningen är för alla hans vänner och bekanta ett fullständigt mysterium.

För endast ett par månader sedan gifte han sig med Miss Jean Harlow, en av de mest intagande och uppburna filmaktriserna i Los Angeles. I bröllopsgåva skänkte Bern sin unga brud ett ståtligt villahem i vilket tragedien utspelades. Mr. B. var vid tillfället ensam hemma, enär hans hustru gått på tillfälligt besök hos sin moder. Vid underrättelsen om makens död, blev Mrs. Bern så upprörd att hon med möda avhölls från att begå självmord genom att hoppa ut från ett fönster.

Ryska tändstickor till England

Det sovjetryska tändstickssyndikatet har enligt meddelande till "Lokal-Anzegier" från Moskva slutit ett avtal om leverans av ryska tändstickor till England. — Syndikatets försök att få leverera tändstickor även till de brittiska kolonierna ha dock strandat.

TYSKARNE PARADERA MED "STÅLHJÄLMAR"

Vaknande krigslust oroar fransmännen

Det rapporteras att Frankrike betraktat med oro och oblida ögon nyligen i Berlin hållna parader av 200,000 "stålhjälmar." Den hjälmbeprydda armén utgjordes av tyska veteraner från världskriget och ungdomar, som tränats av dem. Militarism och krigslust ligger i blodet, trots allt världens fredsprat.

Tyskland kommer troligen att paradera och planlägga i nästa trettio eller kanske fyrtio år, liksom Frankrike marscherade, planlade och drömde om sin "revanche" från 1879 till 1914. Då torde kriget åter bryta löst, och Frankrike måste hålla sig berett, ty i det kriget komme inget England, Ryssland eller Amerika att inblanda sig på annat sätt än att med nöje taga tillfället i akt att för styva priser sälja varor till de krigförande. Tyskarne visa tydligt att de icke längre ämna vara bundna av Versailles fredens bestämmelser mot rustningskamp.

VÄRLDSOPINIONENS BETYDELSE FÖR FRED

Vad styrka innehåller Briand-Kellog-fördraget? Kan det tvinga en stridslysten nation att sticka sitt svärd i skidan?

Statsminister Stimson gav svar i ett nyligen hållet tal inför Council of Foreign Relations, som väckt åtskillig uppmärksamhet, men i allmänhet mötts med gillande. Japan upptog det mycket onådigt, emedan mr. Stimson däri belysningsvis begagnar sig av Amerikas förfarande under tvisten mellan Japan och Kina. Japan har aldrig erkänt sig ha varit den anfallande i den striden, och alldenstund en utredning av just denna punkt ännu ligger i en kommissions hand, anser Japan att Stimsons ord utgöra en beskyllning, som icke kan tolereras. I Washington betraktar man dock Japans ettrighet med lugn, och några andra nationer synes icke heller skynda till Japans försvar.

I talet, som också radierades, sade statsministern, bl. a.:

"Kraften i Briand-Kellogg-fördraget kan icke till fullo uppskattas, med mindre det tages för givet, att bakom detsamma står den sammanlagda tyngden av hela världens opinion, förenad genom en avsiktlig förbindelse, vilken ger varje nation rättighet att uttrycka sitt moraliska domslut.

När den amerikanska regeringen påtog sig ansvaret av att sända sin not av sistlidne 7 januari, så var det beslutet en banbrytare. Det vädjade till en ny, allmän mening och till bestämmelserna i ett hittills icke prövat fördrag.

Amerikas egen vägran, att erkänna frukterna av ett angripande, var kanske av jämförelsevis liten betydelse för angriparen. — Men när hela gruppen av civiliserade nationer intogo hållning tillsammans med den amerikanska regeringen, framställdes situationen i sin rätta betydelse. Moraliskt ogillande, när det tar form av hela världens ogillande, får en betydelse, hittills okänd i internationell lag. Ty aldrig förr har internationell opinion varit så organiserad och mobiliserad som här."

* * *

Denna mr. Stimsons tanke och mening hade säkerligen delats allmänt, redan från den stund då Briand-Kellogg-fördraget blev godkänt, men heder och tack är vår statsminister värd för att ha uttalat denna tanke och mening i ord — ord som icke kunna misstydas.

Nästan allting utom familjen finner man i det nutida moderna hemmet.

STILLAHAVSKUSTENS VÄXANDE KOMMERS

"Stilla havet, dess öar, dess stränder och de vidsträckta områden, som ligga bakom, skola med tiden bliva de stora världshändelsernas skådeplats," var den profetia som förkunnades år 1852, det är 80 år sedan, av dåvarande statsminister William Seward, och det var för främjande av denna rpofetias uppfyllelse och för att leda nationens öden i denna riktning som han förvärvade Alaska territoriet, vilket har återgäldat kostnaden mångfaldiga gånger.

Det var Sewards förutsägelse att den amerikanska västkusten i tidens lopp skall vida överglänsa den Atlantiska kusten i kommers och industri. Han baserade denna åsikt på det sakförhållandet att de stora länderna, omgivande det största av världshaven, utgöra mer än en tredjedel av världens befolkning, Asien, Amerika, Australien och Stilla havets öar inberäknade.

Visserligen befunno sig större delen av dessa områden i sin linda på Sewards tid och göra det ännu, men utvecklingen går framåt med raska steg, och det är blott en tidsfråga när Orienten skall komma till fullt uppvaknande.

En översikt över Amerikas handelsförbindelser med Orienten utvisar redan nu ett märkligt uppsving under senaste förflutna årtionden. Under perioden 1910—1914 uppgick den amerikanska exporten till Orienten till blott 7 procent av totalvärdet. 1930 hade den ökats till 15 procent. Å andra sidan hade importen från Orienten under samma tid ökats från 14 till 30 procent.

Det är sålunda obestridligt och tydligt att Orientens uppvaknande bebådar en stundande storhetstid för västkustens industrier och handel.

HEMLÅNE-BANKDISTRIKT FASTSTÄLLDA

Städer utsedda till distriktbankernas högkvarter

Den nyligen upprättade hemlånebankstyrelsen har nu fastställt gränserna för de olika bankdistrikten i landet. Verksamheten startas den 15 oktober med ett begynnelsekapital på 134 millioner dollar.

Det var efter långvarigt och omsorgsfullt arbete som styrelsen fattade beslut om indelningen av distrikter. Lagen förbjuder att uppdela någon stat i flera distrikt. I flera fall blev det nödvändigt att fastställa distrikten sålunda, att det blir ansenliga avstånd inom dem. Lagen bestämmer även att ett aktiekapital på minst $5,000,000 skall subskriberas inom vart och ett av distrikten.

Landet har som sagt indelats i tolv h e m lån e-bankdistrikt. Det första och största omfattar New York, New Jersey, Virginia och Porto Rico med ett kapital av $20,000,000.

Det 11te distriktet omfattar Washington, Oregon, Idaho, Utah, Wyoming och Alaska med ett kapital av $7,500,000. Till säte för denna distriktbank utsågs Portland, Ore.

Med president Hoovers gillande tillstyrker f i n a n s ministern att "foreclosure" av inteckningar i hem förbjudes intill den tid, då distriktbankerna hinna träda i verksamhet.

VÄLDIGA ARBETSSTRIDER BÖRJA I ENGLAND

I måndags på morgonen började 130,000 vävare i Lancashire sträjk emedan arbetsgivarna ville sänka lönerna med 13½ procent. Det är möjligt att sträjken sprider sig så att 500,000 vävare indragas i tvisten.

SVENSKT SÅNGARKONVENT I SAN FRANCISCO

Stora fästligheter; hänryckande konsert program

"Svenska Sångarförbundet på Stillahavskusten" höll sitt vartannat år återkommande konvent i San Francisco den 1 till och med 5 september. Förbundet representerades av de ledande sångföreningarne i San Francisco, Los Angeles, Salt Lake City, Portland och Seattle.

Sångarne anlände den 1 september, då det hölls officiell mottagning i Hotel Whitcombs roof garden. Den 2 september hölls repetition i Scottish Rite Hall, på förmiddagen och på eftermiddagen gavs lunch i hotellet.

Den stora konserten

hölls lördagen den 3 september i Scottish Rite hall under sångarveteranens direktör Axel Pihlströms eminenta ledning. Programet som presterades var storslaget och hänryckte den stora, flertusentaliga publiken. Som solister hade utvalts två med musikaliska talanger rikt begåvade San Francisco damer, nämligen Francis Anderson och Ester Folli, båda sopraner, som innehaft ledande operettroller vid San Francisco Opera Company. Miss Anderson är född av svenska föräldrar. Miss Folli, som är av italiensk stam, har under instruktion av Mr. Pihlström fått sådan förkärlek för svensk sång att hon sjunger flera svenska sånger som en infödd svenska.

Söndagen den 4 september företogs en utflykt till Sveadal, och på måndags förmiddagen hölls konvent samt på kvällen bankett i Whitcomb Roof Garden.

Kort historik

Svenska S å n g a r förbundet på Stillahavskusten organiserades i Portland 1905, således för 27 år sedan, vid en konsert given därstädes av San Francisco, Portland och Seattle sångarne. Portland ägde då en extra dragningskraft i Lewis & Clark utställningen. Nästa konvent hölls i San Francisco, 1907, och sedan dess hava konvent hållits vart annat år i olika Pacific kuststäder.

Förbundet höll 1917 sitt konvent i Tacoma, och trots brinnande krigstid var det mycket lyckat. Konserten gavs under prof. Pihlströms dirigering, och Mme. Marie Sundelius, som var engagerad som primadonna, väckte genom sin sång och sitt uppträdande allmän förtjusning.

Vid det slutliga affärsmötet i måndags i San Francisco beslöts att hålla nästa konvent 1934 i Salt Lake City.

Förenklad naturalisering för världskrigsveteraner

På förekommen anledning får härmed meddelas, att de bestämmelser som möjliggjort förenklad naturalisering för utlänningar som tjänstgjort i världskriget, fortfarande äro i kraft. Privilegiet förnyades återigen för en två års period för en tid sedan och gäller nu tills den 25 maj 1934. Lagen gäller för utlänningar som tjänstgjort i den amerikanska armén, flottan och marinkåren någon gång under tiden 5 april 1917 till 12 november 1918, och som fått hedrande avsked, "honorable discharge."

En utlänning-veteran, som lagligen inkommit i Förenta Staterna, kan nu inlägga naturaliseringsansökan i det distrikt där han råkar befinna sig. Intet första papper behöves, och veteranen behöver vidare endast styrka två års oavbruten vistelse i landet i stället för de vanliga fem åren. Något ankomstbevis erfordras icke heller, med mindre han varit bosatt i utlandet efter avskedet och återkommit hit efter den 3 mars 1924. Då måste han inlämna an ankomstbevis med naturaliseringsansökan. Två vittnen behövas också vid förhöret som vanligt.

SVERIGE-NYHETER

Senaste Radio-Nytt

Kreugerutredningen

Stockholm, 28 aug. — Vid Kreugerutredningen har framkommit att omfattningen av Ivar Kreugers ekonomiska engagemang i politiskt syftemål varit långt större än tidigare bekant. Han hade lämnat politiska lån och subsidier i stor utsträckning även i utlandet och började härmed redan 1922.

* * *

Rånförsök

Stockholm, 28 aug. — Sextonåriga Svea Sundström har häktats för rånförsöket å morbrodern i Karlstad. Hennes manlige medhjälpare har ännu icke påträffats.

* * *

Försvunnen poststationsföreståndare

Stockholm, 28 aug. — Poststationsföreståndare Harry Alvin vid Rosersberg, strax norr om Stockholm, har varit försvunnen sedan fredagen, då han tagit ett gevär med sig och gått till skogs. Revidering av kassorna var förestående till följd av kassabrist. Skallgång i skogen har icke lämnat något resultat.

* * *

Tändsticksbolaget

Stockholm, 28 aug. — Riksbanksfullmäktige och riksgäldsfullmäktige tillstyrka fortsatt moratorium för Tändsticksbolaget på tre månader.

* * *

Stor fastighetsaffär

Stockholm, 28 aug. — Reymersholms gamla industriaktiebolag har till Kooperativa Förbundet sålt oljefabriken vid Karlshamn för 2,750,000 kronor.

* * *

Förskingring

Stockholm, 28 aug. — Kassör Magnusson vid Byggnadstimmermansfackföreningen i Stockholm häktades på lördagen. Förskingringarna uppgå till inalles 55,000 kronor.

* * *

Donationer

Stockholm, 30 aug. — Förre hemmansägaren N. Johansson, som nyligen avlidit, har testamenterat 20,000 kronor för religiösa och allmännyttiga ändamål samt 20,000 kronor till Föllinge kommun för allmännyttiga ändamål. Han har tidigare överlämnat stora gåvor till kommunen.

* * *

Dödsfall

Överkalix, 30 aug. — Författaren Sigurd Dahlbäck har avlidit i Överkalix, sextiosex år gammal.

* * *

Förskingring

Stockholm, 25 aug. — Kassören vid Svenska Kullagers argentinska filial har, efter man upptäckt förskingringar av omkring 100,000 kronor, begått självmord. Han var bördig från Stockholm.

Stockholm, 25 aug. — Timmermansfackföreningens i Stockholm kassör Ernst Magnusson har polisanhållits för förskingring av ännu outrett belopp. Han har medgivit förfalskning av vissa kvitton. Det har ännu icke klargjorts om någon annan föreningsfunktionär är delaktig i manipulationerna.

* * *

Prinsbesök från England

Stockholm, 24 aug. — Prinsen av Wales kommer jämte brodern prins George att i början av oktober avlägga ett kortare besök i Stockholm ombord å en engelsk kryssare. I samband därmed besökes även Köpenhamn och Oslo.

* * *

Barnamord

Stockholm, 24 aug. — För barnamord i Nössemark, Dalsland, har häktats en sextiofemårig hemmansägare Jonasson och hans tjugofemåriga hushållerska. Jonasson är ledare för Nössemarks Filadelfiaförsamling och flickan är fosterdotter hos Jonasson sedan tvåårsåldern.

* * *

Ostkustbanan

Stockholm, 24 aug. — Ostkustbanbolaget har till följd av våldsam nedgång i trafiken och minskade inkomster begärt lån hos regeringen på 300,000 kronor för bestridande av löpande utgifter. Bruttoinkomsterna understiga driftskostnaderna.

* * *

Kyrkomötet

Stockholm, 25 aug. — Kyrkomötet godkände på onsdagen de av riksdagen antagna förslagen till ecklesiastik boställsordning.

* * *

Dödsolycka

Stockholm, 25 aug. — Vid bilolycka på onsdagskvällen utanför Borgholm, Öland, dödades förste byråingeniören vid Statens Järnvägar Gösta Wallander från Stockholm. De två medföljande passagerarna skadades. En mutter hade lossnat på ena bakhjulet och föll av.

* * *

Sveriges ombud vid Folkförbundsförsamlingen

Stockholm, 26 aug. — Till Sveriges ombud vid Folkförbundsförsamlingens trettonde ordinarie möte i Geneve ha utsetts utrikesminister Ramel, överdirektör Sandler och byråchefen Järt.e

* * *

Dödsfall

Stockholm, 26 aug. — Direktören för Carlton Hotell i Stockholm, Hugo Österström, har avlidit trettiosexårig.

Stuttgart, 26 aug. — Förutvarande landshövdingen Conrad Cedercrantz har avlidit i Stuttgart 78 år gammal.

STOCKHOLM

Den nya rågen är nu allmänt i marknaden och affärerna ha börjat taga fart. För avlastning i dagarna ha åtskilliga partier handlats till Mellansverige. Det goda skördevärdet gör, att rågen är av mycket god kvalitet, den bästa på flera år och skördeutbytet synnerligen tillfredsställande.

Arbetsplikt även i Stockholm. Stockholms stads arbetslöshetskomité beslöt den 15 aug. att införa s. k. pliktarbete för alla arbetslösa som erhålla kontant understöd genom arbetslöshetskommissionen. Beslutet, som är enhälligt, innebär att varje arbetslös, som erhåller det statliga understödet, två dagar i veckan skall utföra arbete utan någon ersättning. Beslutet träder i kraft omedelbart.

* * *

GÖTEBORG

Islandssillen kommen. 4,400 tunnor islandssill har lossats i Göteborg. Sillen, som ompackas i tunnor om 90 kilos vikt, kommer att för dagen betinga ett pris av 27 kr. engross och 30 kr. i detalj per tunna. Nya båtlaster väntas komma varje vecka så länge fisket fortfar, vilket under normala förhållanden brukar räcka in i september.

Dödsolycka i garage. Under natten till den 14 aug. inträffade en dödsolycka, förorsakad av gas i ett garage. Klockan nio på söndagsmorgonen fann man åkeriägaren Hilmer Johansson död i sitt garage vid Övra Hallegatan, sittande i hytten till sin lastbil, vars motor var i full gång. Rummet var fullt av förbränningsgaser. Då Johansson icke infunnit sig i hemmet under natten hade hustrun blivit orolig, och på morgonen skickade hon sönerna till garaget för att se, om han möjligen var där. När de fingo upp dörrarna, gjorde de den sorgliga upptäckten. Det förmodas, att Johansson, som själv förde sin vagn, sent på kvällen, gått för att se till sin bil och då satt motorn i gång, varefter han dödats av den utströmmande gasen. Den bortgångne var född 1871.

* * *

BLEKINGE LÄN

En olycka som krävde ett människoliv, inträffade den 16 aug. i Eringsboda i samband med ett åskväder. En yngling Gunnar Lindquist, sysselsatt vid Kraftbolagets i Olofström arbeten i orten, skulle laga en säkring i en transformator, då han kom i kontakt med den elektriska ledningen om 10,000 volt. Han föll till marken och avled efter en stund utan att anlitad läkare kunde åtgöra någonting.

* * *

BOHUS LÄN

Tossene tuberkuloshem inviges. Tuberkuloshemmet vid Helgeröd i Tossene, som uppförts av Sotenäskommunernas kommunalförbund, invigdes härom dagen. Hemmet, som dragit en kostnad av cirka 100,000 kr., rymmer 18 platser. Till föreståndarska har utsetts sjuksköterskan Ester Ekholm från Värnamo.

* * *

ELVSBORGS LÄN

Vidars möbelfabrik i Svenjunga härjades den 11 aug. av en eldsvåda, som lade byggnaden jämte möbler och virkeslager i aska.

* * *

GEVLEBORGS LÄN

Vid Åbyfors tegelbruk har driften under den senaste tiden legat nere. På grund av inkomna beställningar har nu emellertid beslut fattats om att driften ånyo skall upptagas omedelbart. Härigenom komma 25 a 30 arbetare att erhålla sysselsättning till den tidpunkt fram på hösten, då nattfrosterna lägga hinder i vägen för tegelslagningen. Bränningen och en del andra arbeten komma naturligtvis att fortsätta under ytterligare någon tid.

Bländad av solen, körde mot broräck och dog. Då 49-årige hemmansägaren J. Olsson från Kyan i Ovanåker den 15 aug. kom körande med sin motorcykel i Edsbyn, blev han bländad av solen och körde med hög fart mot ett broräcke. Han fick svåra skador och avled på vägen till Bollnäs lasarett.

* * *

GOTTLANDS LÄN

Seglare på äventyrlig färd. En kväll inbogserades till Öreviken på Gottland en segelkutter av kostertyp, vilken av några fiskare från Hangvar påträffats drivande vind för våg ute till havs. Kutterns storsegel var söndertrasat av blåsten och de ombordvarande befunno sig i ytterst medtaget tillstånd. Kuttern hade startat från Nynäshamn med Visby som mål. Ombord befunno sig utom besättningen riksdagsman Mosessons hustru och fyra barn i åldern 11—16 år. Redan vid avfärden från Nynäshamn blåste frisk vind, som sedan övergick till full storm med åska och blixt. Tre gånger under nattens lopp lyckades besättningen staga stormasten, som hotade gå över ända. Båtens julle gick över bord och slogs sönder och kuttern drev så gott som redlös med söndertrasade segel. På morgonen fingo fiskarna syn på den och räddade den i land.

* * *

HALLANDS LÄN

Öringe smedja byter ägare. Den i Veinge socken belägna Öringe smedja har i dagarna inköpts av hovslagaren Arvid Gustafsson, Knäred, som kommer att bedriva smides- och hovslagerirörelse därstädes. Priset bekantgöres ej.

Häftigt åskväder. Den 15 aug. drog ett ovanligt häftigt åskväder fram över Falkenberg. I en lägenhet vid Sören Falkmansgatan, tillhörig en förman Gustaf Olsson, slog blixten ned i en radioapparat som var förbunden med den elektriska ledningen. Apparaten splittrades. Olssons hustru och dotter bedövades av lufttrycket, och det dröjde en lång stund innan de återkommo till medvetandet. Alla fönsterrutor splittrades eller smälte delvis ned, och allt glas och porslin i ett skåp förvandlades till pulver, medan gardinerna sletos sönder i små bitar, som spriddes över hela lägenheten.

* * *

JÖNKÖPINGS LÄN

Förskingring och självmord. K. T. Anderson, nämndeman i Tormenås, Huskvarna, har den 9 aug. berövat sig livet genom att skjuta sig med en hagelbössa. Andersson skulle samma dag redovisa en omhänderhavd boutredning på 5,000 kronor. Då han emellertid ej kom till förrättningen, ringde man till hans bostad och hustrun gick ut för att söka efter honom. Hon fann honom död i ett hönshus. I ett efterlämnat brev meddelade han, att brist skulle föreligga i hans bo på cirka 50,000 a 75,000 kronor. Orsaken till bristen är spekulationer och borgensförbindelse. Andersson, som var 65 år gammal, var en mycket betrodd man.

Under det häftiga åskväder, som den 15 aug. drog fram över stora delar av Småland, slog blixten ned i Patrikssons borstfabrik i Yboholm i närheten av Bodafors. Fabriksbyggnaden nedbrann och skadorna uppskattas till 60,000 kr. Cirka 35 man bli genom branden arbetslösa. Fabriken torde snarast komma att återuppbyggas. Fabriken var försäkrad till fulla värdet.

* * *

KOPPARBERGS LÄN

Dödsolycka. En kväll nyligen anträffades 55-årige lägenhetsägaren Axel Lindqvist från Ovangårdarna i Säters socken liggande död i Ljusterån nedanför järnvägsbanken strax norr om Säters station. Det förmodas att han fallit utför den branta järnvägsbanken och slagit huvudet i en sten samt svimmat och blivit liggande med huvudet under vattnet. Han efterlämnar hustru och fyra vuxna barn.

En kyrklig högtidlighet av rätt egendomligt slag försiggick den 14 augusti eftermiddag i Tibble, Leksand, där ett friluftskapell ägnat Nathan Söderbloms minne invigdes i närvaro av en stor skara Leksandsbor och andra intresserade. Kapellet är skänkt och uppfört av fabrikör Hj. Söderberg, Uppsala, vilken på detta vackra sätt velat hugfästa den bortgångne ärkebiskopens minne genom att ge den lilla helgedomen namnet Ekumenien och bestämma, att den skall få brukas av vilket kristet samfund som helst såsom centrum för friluftsgudstjänster.

* * *

KALMAR LÄN

Västerviks lasarett skall moderniseras. Kalmar läns norra landstings förvaltningsutskott har nu behandlat den viktiga frågan om modernisering av länslasarettet i Västervik. Kostnaderna för denna modernisering av lasarettet skulle bli 225,000 kr. Landstingets förvaltningsutskott tillstyrker, att ett förslagsanslag på 225,000 kr. beviljas för ändamålet, därav 217,000 kr. skulle anskaffas genom ett 30-årigt amorteringslån och 8,000 kr. uttaxeras.

* * *

KRISTIANSTADS LÄN

Skolbyggen i Simrishamn för 300,000 kronor. Sedan länge har behovet av en ny folkskola i Simrishamn varit stort men först i fjor voro stadsfullmäktige färdiga att besluta byggandet. På hösten sattes arbetena i gång, och redan före jul stod byggnaden under tak. Sedan dess har man arbetat med inre och yttre detaljer, med värme- och ljusinstallationer m. m., och för närvarande står den ståtliga trevåningsbyggnaden färdig, om man undantar en del smärre måleriarbeten. Ett annat skolbygge pågår i stadens västra del. Vid samrealskolan har under sommarens lopp en ny gymnastikbyggnad uppförts, vilken skall användas av såväl stadens folkskola som samrealskolan. Inne i samrealskolans byggnad pågå samtidigt omfattande omändringsarbeten. Kostnaderna för folkskolebyggnaden går till i runt tal 150,000 kronor, och ungefär till denna summa går också arbetet i samrealskolan och gymnastikbygget.

Båstad får ett arv på 34,000 kr. "Kristian och Johannes Isbergs donationsfond" på något över 34,000 kronor kommer nu Båstads kommun till godo. Fröken Elise Isberg från Båstad dog i april i år utan någon arvsberättigad.. Behållningen i boet uppgick enligt den efter henne upprättade boupptecknigen till 37,736 kronor. I testamentet hade den avlidna förordnat, att hennes kvarlåtenskap skulle bilda den nämnda fonden, sedan en del legat på tillhopa 3,100 kronor, däribland ett till Båstads missionsförening på 300 kronor utgått. Fonden skall förvaltas av kommunalnämnden i Båstad, provinsialläkaren där och kyrkorådets ordförande i Båstad.

* * *

KRONOBERGS LÄN

Statshjälpen till torrläggningsföretagen. Regeringen har beviljat Össjöhults torrläggningsföretag av år 1930 i Vrå och Torpa socknar statsbidrag och lån med resp. 2,890 och 4,810 kr.

Sponsor, Scandinavian Hour

BINYON OPTICAL CO

DR. H. C. NICKELSEN, V.-Pres. and Mgr.

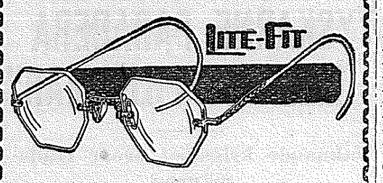

VAR RÄDD OM ÖGONEN!

Anlita vår sakkunskap. Om Ni är oviss om behovet av glasögon, kunna vi giva tillförlitligt råd härom. Undersökningen är kostnadsfri.

VI TALA SVENSKA

920 Broadway. Tel. Bwy 1421

"Säg det med blommor"

A. A. HINZ

Blomsterhandel

Main 5655 So. K & 7th

(Sponsor, Scandinavian Hour, K.V.I.)

SATISFACTORY SERVICE FOR EVERY PURSE — SINCE 1888

LOCAL & SUBURBAN

C. C. MELLINGER CO.

Funeral Directors

BY. 3269 510 TACOMA AVE.

Chapel will care for 400. — Seven spacious slumber rooms.

Providing every comfort and convenience.

Where Kindness and Sympathy Prevail

Price after consideration.

SVENSK MASSAGE OCH SJUKGYMNASTIK

STURE STRÖMBERG

Utexaminerad från Göteborgs Gymnastiska Institut

N. P. Hospital Main 0187

Henry Arnold Peterson

Svensk Advokat

1016-19 Wash. Bldg. Main 718

Residenstelefon Proctor 2861-R

J. F. VISELL CO.

Books & Stationery

Office Supplies.

Tickets to any part of the world over the best lines.

909½ Pacific Ave. Tacoma

PRINS WILHELM

skriver i privatbrev till författaren bl. a. följande:

" . . . ett stort nöje att få ta del av det . . . intressanta innehållet."

OLLA PODRIDA

en häftad bok å 160 sidor och innehållande 30 galghumoristiska berättelser av

Joseph Swanson

finnes nu tillgänglig genom

MARTIN CARLSON

1216 So. K St.

till ett pris av

Endast 75 cents. Skriv nu!

THE VALHALLA

Fountain Ice Cream and Lunch, Soft Drinks, Beer on Draught, Candies, Tobacco, Cigars, etc. Gladt bemötande och vänlig inbjudan till våra landsmän.

Anderson & Hegglund

JOHN HEDBERGS

Skomakareverkstad

508½ So. 11th St.

har prima utrustning för skoreparering. Full tillfredsställelse garanteras och vi stå gerna vänner och gynnare till tjänst vid behov av något i skodonsväg.

SVENSKA VICEKONSULATET

I SEATTLE

209 White Building

omfattande staterna Washington och Idaho hålles öppet alla helgfria dagar. Arvsutredningar utföras, fullmakter och andra avhandlingar utfärdas och legaliseras. Personer, som önska erhålla pass, böra inlämna ansökan därom minst 10 dagar före avresan. Tel. Main 5640.

KARL A. ANDERSON

Sheet Metal Works

MUELLER FURNACES

De bästa i marknaden.

613 St. Helens Ave. Main 6205

Ed Sproule's Butter Store

Smör, Ägg och Delikatessvaror.

Publix Market

Första dörren från 11th St.

TACOMA TITLE CO.

ALMIN L. SWANSON Pres. och Mgr.

"Abstracts of Title" och "Title Insurance"

Main 2331 Bankers Trust Bldg.

Anthony M. Arntson

Attorney-At-Law

911 Fidelity Bldg.

Telephone Broadway 1418

J. M. ARNTSON

Skandinavisk advokat

Praktiserar inför alla rätter

MAIN 5402

PUGET SOUND BANK BLDG.

VED OCH KOL

Bästa slag.—Resonabla priser.

HARRISON BROS

MAIN 93

DR. S. P. JOHNSON

Tandläkare

206-7-8 Pioneer Bldg.

First Ave. & James St., Seattle

BRANDFÖRSÄKRING

i de bästa och pålitligaste bolag. Ni kan alltid vara viss om ackuratess och redbart bemötande av de bolag jag representerar.

FRANK EKBERG

Insurance. Notary Public

939 Commerce St. Tacoma

B. PAULSON

Juvelerare

1:a klass urreparationer

1016 So. 11. St., Tacoma, Wn.

(Nära 11te och K)

Gynna våra ANNONSÖRER!

SVERIGE-NYHETER

MALMÖHUS LÄN

En meteor orsakar eldsvåda. Natten till den 13 aug. utbröt eld i lantbrukare J. Tufvessons stora kringbyggda gård i Balkåkra. Gården nedbrann till grunden, och även det mesta av lösöret förstördes. En kalv och ett par svin innebrändes. Det brunna var försäkrat till obekant belopp. Enligt ett rykte skall en meteor ha orsakat elden. Det uppges nämligen att några personer iakttagit ett meteorsken strax innan elden utbröt.

Årets tobaksskörd i Malmöhus län synes arta sig att giva det bästa resultat på många år både beträffande kvalité och myckenhet. Någon ökning av tobaksodlingen lär dock ej vara tänkbar. Det är nämligen dels omöjligt att erhålla kvalificerad arbetskraft och dels anses medelpriset på den skånska tobaken vara alltför lågt. Förra året uppgick odlarnas antal i Malmöhus län till 355 lantbrukare, i år har det minskats till 315.

Ett fall av svampförgiftning som krävt ett dödsoffer, har nyligen ägt rum i Rögle. Fru Betty Hansson, maka till trädgårdsmästare Johan Hansson i Rögle, hade varit ute och plockat svamp, vilken hon efter hemkomsten tillagade. Såväl hon som hennes make åto av svampen, vilken enligt hustruns utsago utgjordes av champinjoner. Sannolikt har emellertid kvinnan förväxlat denna med någon annan svampart, ty efter måltiden fingo båda makarna smärtor i magen, vilka till sist blevo så starka att man måste tillkalla läkare. Efter behandlingen repade sig mannen någorlunda, under det hustruns tillstånd förvärrades, varför läkaren lät transportera henne till Hälsingborgs lasarett. Hon avled dagen efter. Den avlidna var i 50-årsåldern.

Ståtligt nybygge på Malmö Central. Strax norr om den stora bangårdsviadukten på Malmö Central har ett väldigt byggnadsskelett av stål på kort tid skjutit som en svamp ur marken. Det utgör stommen till järnvägens stora nya stallar för elektroloken. Arbetet blir synnerligen omfattande. En stor hall, som mäter 35 meter i fyrkant skall sålunda uppföras. Stålkonstruktionen till denna är för övrigt i det närmaste färdig. Förutom denna hall skall även uppföras en verkstadsbyggnad, vilken också kommer att användas till revidering av nybyggda elektriska lok. Denna verkstadsbyggnad blir ett komplex som mäter 60 meter i längd och 15 meter i bredd. Slutligen tillkommer en expeditionsbyggnad som uppföres delvis i tre våningar och mäter 13 meter på bredden och 40 meter i längden.

* * *

NORRBOTTENS LÄN

Norrbottenskommunerna reda sig utan lån. Länsstyrelsen i Luleå meddelar till finansministern, att ingen kommun i länet i år råkar i sådant läge, att den blir nödsakad söka lån med k. m:ts tillstånd. Nästa år synes emellertid kommunernas ekonomiska problem bli väsentligt svårare att lösa på grund av det betydligt reducerade skatteunderlaget.

* * *

SKARABORGS LÄN

Då uppgående persontåget från Göteborg på söndagsförmiddagen den 14 aug. anlände till Stenstorps station, sprang en man från perongen ut på spåret rakt framför det ännu igångvarande tåget. Mannen, en kalkarbetare Albin Liljegren, kastades omkull och kom under loket samt blev svårt massakrerad. En broder till Liljegren, Karl Liljegren från Tidaholm, begav sig även ut på spåret omedelbart efter Albin Liljegren, troligen för att rädda denne från att bli överkörd. Detta lyckades emellertid icke utan även Karl Liljegren kom under loket och blev svårt skadad. Albin Liljegren fördes till garnisonssjukhuset i Skövde, där han avled omedelbart efter framkomsten. Han hade bland annat fått båda benen avklippta invid bålen. Han var bosatt i Vårnbs socken och efterlämnar hustru och två barn. Enligt en uppgift har han en längre tid varit sjuklig och grubblande. Karl Liljegren infördes till Falköpings lasarett.

* * *

STOCKHOLMS LÄN

Drunkningsolycka på Ingarö. På söndagsmorgonen den 14 aug. drunknade snickaren Arvid Flodin under badning vid Mörtviken på Ingarö. Han och tre kamrater hade på lördagskvällen givit sig dit ut i motorbåt. Vid 8-tiden på söndagsmorgonen togo de sig ett bad. Flodin var simkunnig men plötsligt försvann han under vattnet. En av kamraterna dök förgäves efter honom. Draggningar ha hittills icke givit något resultat. Flodin var 33 år gammal och ogift.

* * *

UPPSALA LÄN

Industrien i Skutskär. Bergslagets sulfatfabrik i Skutskär sattes den 15 aug. i gång med full arbetsstyrka. Vid sågverket återupptages driften först i september.

Dödades under försök att rädda en ko. En dödsolycka inträffade den 14 augusti vid Hövde gård i Tillinge socken. Gårdens ägarinna, änkefru Sigrid Andersson, fick se en ko liggande intill ett stängsel där en elektrisk ledning gick fram. Då fru Andersson skulle föra undan kon kom hon i beröring med stängseltråden, som blivit laddad med elektrisk ström från ledningsstolpen, varvid hon fick 1,600 volt genom kroppen. Hon ljöt en ögonblicklig död. Fru Andersson, som var 42 år gammal, efterlämnar tre minderåriga barn.

Skämt med tragiskt slut. Stadsbudet A. Lönnborg avled den 15 augusti till följd av ett brott på en halskota, vilket han en dag ådrog sig då han tillsammans med några kamrater badade vid Sandkällan utanför Uppsala. Efter badet hade kamraterna i all vänskaplighet haft något skämt för sig, varvid Lönnborg råkade falla baklänges och blev liggande orörlig samt måste föras till sjukhus. Polisen kommer att företaga utredning i saken. Lönnborg var i 40-årsåldern och efterlämnar maka och en son.

* * *

VÄRMLANDS LÄN

Driftsinskränkning vid Billeruds pappersbruk i Säffle. På grund av minskning i ordertillgången kommer driften vid Billeruds pappersbruk i Säffle att tillsvidare pågå i full utsträckning under endast fyra veckodagar. Vid bolagets övriga cellulosafabriker, pappersbruk och sågverk pågår driften i full och normal omfattning.

En dödsolycka inträffade härom dagen i Signebyn, Sillerud. Hemmansägare Frans Danielsson skulle utföra ett reparationsarbete i en transformator, varvid han föll ned till marken, troligen träffad av den elektriska strömmen. I fallet slog Danielsson huvudet mot en sten och ljöt en så gott som ögonblicklig död. Den omkomne var 53 år gammal och gift.

Häftig bromsning blev passagerarens död. En dödsolycka inträffade den 15 augusti i Norra Sanna, Grava socken, i det en 20-årig flicka Svea Margit Andersson från Grava, som satt bakpå en motorcykel störtade i vägbanan och kom under en passerande personbil, varvid hon illa skadades. Hon avled efter en kort stund. Olyckan orsakades därigenom att motorcyklisten bromsade in sitt fordon för hastigt.

* * *

VÄSTERNORRLANDS LÄN

Massadriften trög att få i gång. Av de i massastrejken indragna fabrikerna i Sundsvallsdistriktet är det hittills endast Östrand som kommit i gång. Anledningen är att genom det långa stillaståendet ganska omfattande reparationer blivit nödvändiga. Inom kort torde dock flera av fabrikerna kunna upptaga driften. Vid Kvitsle Skiljebom i Ljungen återupptogs arbetet den 22 aug. Det är omkring sju millioner nedflottade klampar som skola utsorteras och arbetet härmed väntas komma att pågå till sent i höst.

* * *

ÖREBRO LÄN

Livlig byggnadsverksamhet i Karlskoga. Trots depressionen fortsätter byggnadsverksamheten i Karlskoga med sin livaktighet, i år dock icke i så stor utsträckning som förra året. Under det att högsta antalet under uppförande varande hus under några år hållit sig vid 30-talet, fördubblades detta antal 1929 till sextio och sjönk under 1930 till femtio, för att under förra året slå rekord med ända upp till i det närmaste nittio. I år närmar sig antalet sjuttio.

Drunkningsolycka. Doktorinnan Elsa Carlberg, maka till provinsialläkaren Birger Carlberg, Lindesberg, drunknade nyligen under badning i Rosvalen.

* * *

ÖSTERGÖTLANDS LÄN

Andjägaren dödades av kamratens skott. Under andjakt vid Sillsjö i Skedevi socken på lördagskvällen den 13 aug. råkade torparen Anders Pettersson, Sillsjötorp, med ett vådaskott döda torparen Henning Karlsson, Utters torp. Pettersson halkade på en planka vid stranden, varvid skottet brann av och träffade Karlsson i ryggen. Döden var så gott som ögonblicklig. Den omkomne var i 30-årsåldern och efterlämnar hustru och fyra minderåriga barn.

Rejmyre skall bli skjortfabrik. Grosshandlaren Gustaf E. Nilsson, Lotorp, har i dagarna av Göteborgsbanken inköpt alla Rejmyre bruks fastigheter i Rejmyre. I köpet ingår sålunda samtliga brukets förutvarande bruksbyggnader och verkstäder, kontorsbyggnad, hotell, disponentsbostaden och en del arbetarebostäder. Meningen med förvärvet är att igångsätta en skjortfabrik och liknande.

MATEN SMÄLTER LÄTT

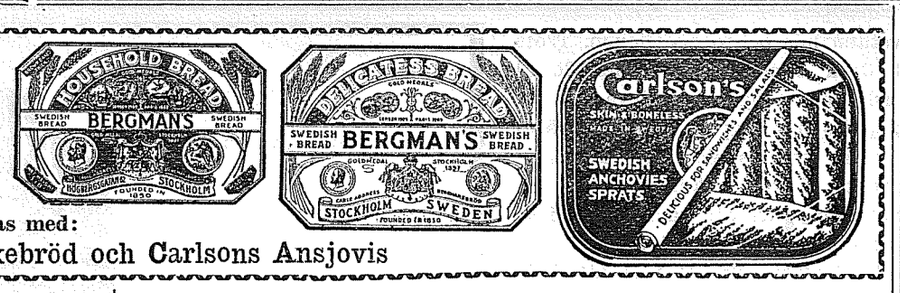

om måltiden balanseras med:
Bergmans Knäckebröd och Carlsons Ansjovis

Glöm icke att både arrangörerna av programmen såväl som de uppträdande artisterna sätta värde på ert erkännande. Skriv och låt oss få er mening om programmen.

He will make a good JUDGE!

John H. Binns
for JUDGE, Dept. No. 3
SUPERIOR COURT
An able lawyer—with liberal views—he is fair, courteous, capable!
(Paid Advertisement)

(Paid Advertisement)
(Sponsor, Scand. Hour, K.V.I.)

Homer Jones
Ass't. State Treasurer
Republican Candidate for
STATE TREASURER
Primaries Sept. 13, 1932.

W. W. SHERMAN
Candidate for State Auditor
"There is probably no higher geared or more reliable man in the State's service than W. W. Sherman. Clearly the state may be proud of an office which would be so regarded by any private employer," is the comment of state examiners who examined Sherman's office yearly at his own request when he was State Treasurer, 1917 to 1921.
The election of W. W. Sherman would assure the voters of an active man to head the State Auditor's office and at the same time bring back into public service a man well qualified and experienced in all branches of the State government.
(Paid Advertisement)

JENSEN'S BUTTER, EGGS & DELICATESSEN
Gammelost, getost och andra importerade skandinaviska varor.
Bay City Market, 1144 Pac. ave.

(Paid Advertisement)
Sentiment Crystalizing Rapidly for
LLOYD BLACK
Democratic Candidate for
U. S. SENATOR
His campaign wholly constructive and refreshingly free from mudslinging and personalities.
Only Democratic senatorial candidate who can be elected

(Paid Advertisement)
O. H. OLSON
CANDIDATE FOR
DEMOCRATIC NOMINATION FOR
LIEUTENANT GOVERNOR

Play Safe:
Vote to Nominate
MARTIN
--the Man for Governor

Clarence D. Martin, the man from Cheney, who is creating a fresh enthusiasm for frankness and decency in politics, stands out as the man for the Democratic nomination and the Governorship of Washington.

Backed by his neighbors, the people who know him, Martin will cross the Cascade mountains with an overwhelming vote from eastern Washington. He also is certain to carry many counties of western Washington. So just a little lift here and there will clinch the Democratic nomination of Martin, mean his election as Governor in November and a fresh political deal for the people of Washington.

Play safe and win with Martin. He is clean. He is progressive. He is considerate. He is dependable.

Democrats, Progressives, Independents—women and men who are interested in the economic, social and political betterment of Washington—can play safe for the good of Washington by voting to nominate Clarence Martin.

Nominate Martin -- He Can Be Elected

Read the Martin program. Study the Martin record. Discuss him with your family, your neighbors. Then, if you deem him worthy, remember on Tuesday to join the movement to nominate him.

You can vote in the primary to nominate Martin only by calling for a Democratic ballot, but you do not have to be a Democrat, and, naturally, you will be free to vote as you please in November.

So Let's Nominate Martin
—Paid advertisement by Martin-for-Governor Clubs of Washington.

YOUTHFUL STRENGTH

Dr. Magnus Hirschfeld, the world-known authority on Sexology and Director of the Institute for Sexual Science of Berlin, Germany, created

TITUS-PEARLS

to help the millions of men and women who have lost or are losing their vital physical power. In his 35 years of practice and research, however, he realized that the weakening of man's glands was also responsible for other troubles: **High blood pressure, hardening of the arteries, physical exhaustion** after work or exercise, **dizziness, depression, neurastenia,** etc.

All these troubles can be removed with **Titus-Pearls.** Numerous cases were treated by Dr. Hirschfeld in his Berlin Institute.

L. S. (State Official; 60 years old, married) complained of physical exhaustion, dizziness and tremors. Was easily tired. Mental powers dull and slow moving. Physical powers had been incomplete for previous 5 years. Blood pressure too high. Given 2 Titus-Pearls 3 times a day. 2 weeks later the medical report on this man was:—General health better, more vigor; dizziness much less and returning of power. Treatment continued and 2 weeks later L. S. reported again, this time to say that all weariness and exhaustion had gone; he felt fresh and buoyant. His blood pressure had fallen, and at 60 years of age he had regained the physical power and virility that he had known in the prime of his life.

Start regaining your youthfulness now! To-day! In 2 weeks time you will be aware of the new, virile force within you. Send $5.00 (cash registered or money-order) for 2 weeks treatment.

To avaid mistakes please fill out the following coupon:
TEUTONIA IMPORT & EXPORT SERVICE CO., DPT.
211 Fourth Avenue, New York City, N. Y. 4247
Gentlemen: Please forward to the following address.....Boxes Titus-Pearls, for which I encose $.....
My name is..... City.....
My address is..... State.....

PETERSON BROTHERS
1002-4 South K St. — Main 331
VED och KOL, MJÖL, FODER, HÖ, KALK
Gödningsämnen och utsäde

(Paid Advertisement)
Rex. S. Roudebush
For
CONGRESS
Down at Washington, D. C.,
"I'LL GET OURS"

GÖR SVERIGERESAN MED
SVENSKA AMERIKA LINIEN

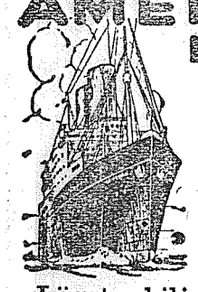

BILLIGT ATT LEVA I SVERIGE

Lägsta biljettpriser på många år

Turlista från New York:
KUNGSHOLM .....15 Sept.
DROTTNINGHOLM .....22 Sept.
GRIPSHOLM .....4 Okt.
KUNGSHOLM .....13 Okt.
DROTTNINGHOLM .....25 Okt.
GRIPSHOLM .....3 Nov.
*DROTTNINGHOLM .....2 Dec.
*GRIPSHOLM .....8 Dec.

*Julexkursion till Sverige.

För vidare upplysningar, beställningar av hyttplats. bitträde vid utfärdande av nödiga papper, etc., hänvände man sig till närmaste agent för linjen eller till
SWEDISH AMERICAN LINE
209 White Bldg., 4th & Union, Seattle
MARTIN CARLSON
1216 South K Street Main 8320
Hedberg Bros., 508½ So. 11th; John Soley, 306 Fidelity Bldg., F. C. Hewson, 903 Pacific Avenue, Tacoma.

PUGET SOUND POSTEN

Independent Swedish Weekly

Published every Friday at Tacoma, Wash., in the interest of the Swedish population of the Northwest by the

PUGET SOUND PUBLISHING COMPANY
(Incorporated)

1216 South K Street Telephone Main 8320

Entered as Second Class matter at the post office at Tacoma, Washington, under the Act of Congress of March 3rd, 1879.

Subscription, domestic .....$1.00 per year
Subscription, foreign .....$2.00 per year

Managing Editor .....E. M. Nyman
Advertising Manager.....J. J. Bagger

UTSIKTERNA FÖRE VALET

"Människan spår, men Gud rå'r" är ett högst beaktansvärt ordstäv, och ehuru vi icke önska inrangeras i kategorien spåman, gives dock vad primärvalet angår vissa råmärken, vilka med ganska god tillförlit kunna följas vid beräkningen av det troliga resultatet av lokala val.

* * *

John T. McCutcheon kommer säkerligen att bli den segrande i kampen om kongressmanna-nominationen i det nya sjette distriktet. McCutchean är i ordets fulla bemärkelse progressiv—ivrar för framåtskridande. Envar som har hört hans tal under kampanjen såväl som före dess början har icke undgått det intrycket, att när han talar om arbetslösheten och den därav förorsakade nöden, så är det något som ligger honom nära om hjärtat. Det är icke blott vackert tal om människokärlek och plikten att taga vara på sin broder. Han är upprörd av förhållandena, såsom de nu gestalta sig, och eldas av iver att verkligen åstadkomma lindring av nöden. Han har lovat att insätta all sin energi på att göra det möjligt för en arbetsvillig att ärligt förtjäna sitt uppehälle. Dessutom anser McCutcheon att envar samhällsnyttig människa är berättigad till något bättre än fatighuset när en gång krafterna tryta. Han ivrar för ålderdomspension. Han har dessutom otvetydigt förklarat att sådant som tullar, förbudslagstiftning och dylikt först bör komma till behandling när frågor av nationalekonomisk och humanistisk betydelse tillvaratagits.

* * *

C. W. Clausen, som så länge med heder innehaft sin post, behöver ingen rekommendation för återval. För skandinaverna i Washington intager han ungefär samma ställning som Knute Nelson och John Lind i Minnesota gjorde—en man som vi med stolthet kunna hänvisa till, och vi tvivla på att en enda skandinav i staten skall försumma att med sin röst registrera ett "med beröm godkänt" på hans ämbetsrekord.

* * *

För guvernörsämbetet har den nuvarande innehavaren fyra medtävlande, bland andra Tacomas borgmästare. Den almänna meningen synes vara att Hartley kommer att vinna vid primärvalet. Av motkandidaterna är det blott två som möjligen skulle kunnat vinna, om blott en av dem uppträtt mot Hartley. Men två härvidlag äro en för mycket. Bland de demokratiska kandidaterna ser det ut som Clarence Martin är i betydlig mån den starkaste, och det blir förmodligen honom som guvernören måste söka besegra vid det allmänna valet. Bland alla guvernörskandidaterna är han den ende, som framhåller vad han verkligen kan och troligen skulle göra om vald. Han har bedrivit en konstruktiv kampanj, fri från mer eller mindre tvivelaktiga metoder för att komma sina medtävlare på livet—detta i direkt motsats till den nuvarande guvernören.

* * *

Av icke ringa intresse är kampanjen för nominationen som commissioner i 1:a distriktet i Pierce county. Här står kampen mellan vår landsman Carl Ostlund och Henry Ball på den republikanska listan. Vi ha redan uttalat oss om Ostlunds kandidatur, icke precis därför att han är svensk, men kanske mest därför att han under alla omständigheter har vågat vara sig själv och öppet och käckt upptagit kampen mot den korrupta ringen i court huset. Också därför att hans motståndare äro sådana politiska snyltdjur och intrigmakare, som vi alltid motarbetat. Att Ostlund kommer att gå segrande ur striden erkännes nu till och med av motståndarne. Men icke nog därmed. Vi böra tillförsäkra honom en majoritet så stor, att herrar "Duke" Campbell, Henry Ball och deras hantlangare i court huset skola fullt inse det fåvitska i sin principlösa taktik.

* * *

I tredje commissioner distriktet står bataljen mellan femton kandidater. Det vill säga, några av de femton tro sig vara med i bataljen. 8 republikaner och 7 demokrater söka ämbetet. Att här förutsäga resultatet är mera än vi ha mod till. Men vi tro att de som ha största chanserna äro Hans Johnson och Copeland. Men den ärade läsaren har lika god rätt att gissa som vi.

LITET TIDNINGS-ETIK: SAMMANSLAGNING ELLER "UPPSLUKNING"

Det är ovedersägligen ett mer eller mindre prekärt läge den svensk-amerikanska såväl som den övriga utlandsspråkiga pressen iråkat genom immigrationens avstannande och depressionen. Trots allt finnes det dock ännu ett 20- eller 30-tal svensk-amerikanska pressorgan som leva och ha varelse. I det vällovliga syftet att underlätta deras tillvaro har en "sammanslagning" av några bland dem förordats på vissa håll.

Detta torde vara gott och väl, såvida man icke med sammanslagning menar "uppslukning." De lokala organen ha fortfarande ett mål att fylla i strävan för sammanhållning. Genom uppslukning gynnas icke detta. Med uppslukande mena vi, att en tidning övertager en annan "med hull och hår," flyttar dess utgivningsort, därpå utger den med samma innehåll som sitt eget, kvarlämnande av den övertagnas särkaraktär blott namnet.

Nyligen har en sådan "sammanslagning" ägt rum mellan två tidningar, som äro "nordvästerns största och viktigaste." Detta enligt utsago av den "konsoliderade kollegans" utgivare, och så länge han själv tror det, är det ju "all right." Huvudfrågan är om en dylik uppslukningsprocedur skulle vara till fromma eller skada, huruvida den icke snarare skulle bebåda den svensk-amerikanska pressens försvinnande än dess uppsving.

"POST FESTUM" REFLEXIONER I ANLEDLEDNING "LABOR DAY"

Ännu en "Labor Day" kom och gick. Kanske det vore önskvärt att en annan dylik aldrig mer måtte komma,—en annan med så mycket politiskt munväder, så liten aktivitet, så få jobbar och så låga arbetslöner. En del gott folk roade sig med golf och annan sport, en del med "pickinckar" och en del med utflykter till lands och vatten. Alla dessa njöto mer eller mindre bekymmerslöst av stundens frihet och behag. Men tio eller elva millioner utan arbete ängslades, och deras familjer ängslades med dem.

Så firades "Labor" dagen på olika sätt i depressionens tidevarv. Men "intet är så ont att det icke har något gott med sig," heter det ju i det gamla ordspråket. Vad som synes vara ett oundvikligt resultat av arbetslösheten och därmed följande nöd och elände är uppvaknandet till insikten om nödvändigheten av bättre arbetsfördelning. Även den mest inbitne reaktionär bör inse, att de mänskliga arbetstimmarne och dagarne måste minskas i samma mån som maskinernas effektivitet och verksamhetskraft kommer till ökad användning.

Förutom kortare arbetsdag och vecka torde även den industriella stagnationen hava till följd en remarkabel utvandring från städerna till landet. En sådan pågår redan nu på flera platser. Det berättas t. ex. från New York, att på kort tid flera hundra familjer utflyttat till landsortsdistrikten, som ägda av inteckningsbolag de senaste få åren legat öde. Bolagen utarrenderar trakterna mot betalning blott och bart av skatten.

För övrigt hölls det Labor dagen som vanligt många svassande tal till arbetets gloroficering. Men ett av de mest sansade yttranden fälldes av senator Robert Wagner från New York, då han sade: "Den största faran, som hotar fortsatt affärsuppsving, ligger i en bedräglig trygghetskänsla. Arbetstillfällen och jobbar måste först och främst anskaffas, eljest blir ropet om inträdande prosperitet tomt pladder, missledande, ja till och med olycksbringande."

Till de dårskaper, varåt en del människor hängiva sig, hör den att man skall sova i kallt rum, skriver "Hälsovännen." Ett par amerikanska vetenskapsmän, som ägnat sömnen en ingående undersökning, avliva denna vanföreställning. De säga: en annan sömnfördom är det iskalla sovrummet. Den kalla luften är ingalunda mera syrehaltig än den ljumma, och det är inte nyttigt att organismen tvingas arbeta för att producera värme under sömnen — man bör för att uppnå full vila ligga i ett lagom tempererat rum. Observera, att det är en extra ansträngning för kroppen att producera värme, då den borde få vila. Därtill kommer, att det kalla rummet är fuktigt. Och i fukt trivas allehanda för organismen skadliga baciller och bakterier. Lungsoten har här en av sina källor.

De sträjkande farmarne kunna skatta sig lyckliga (om det eljes innebär någon lycka att sträjken fortgår), att detta är ett politiskt år. I annat fall är det ganska troligt, att statsmilisen förr än nu utkallats för att sätta "p" för deras verksamhet. Men både den republikanske guvernören i Des Moines och den demokratiske statschefen i Lincoln äro kandidater för återval och komma icke att visa någon brådska med milisens utkallande eller något annat steg, varigenom de riskera att förlora några farmareröster. Nu få de olika sherifferna upprätthålla ordningen så gott de kunna. Guvernör Bryan söker välta ansvaret på sherifferna i av farmaresträjken berörda countyn och hotar dessa med avsättning, om de ej hålla vägarna öppna.

Japanerna förklara sig icke ämna utrymma Mandsjuriet förrän de känna sig övertygade att landet är moget för självstyrelse. Och det lär bli nog så svårt för amerikanska statsmän att finna någon angreppspunkt i den attityden.

Vi förmoda att i en framtid de män som med vemod minnas den paj mamma brukade baka skola känna sig på samma sätt gent emot den cigarrett som mamma brukade rulla.

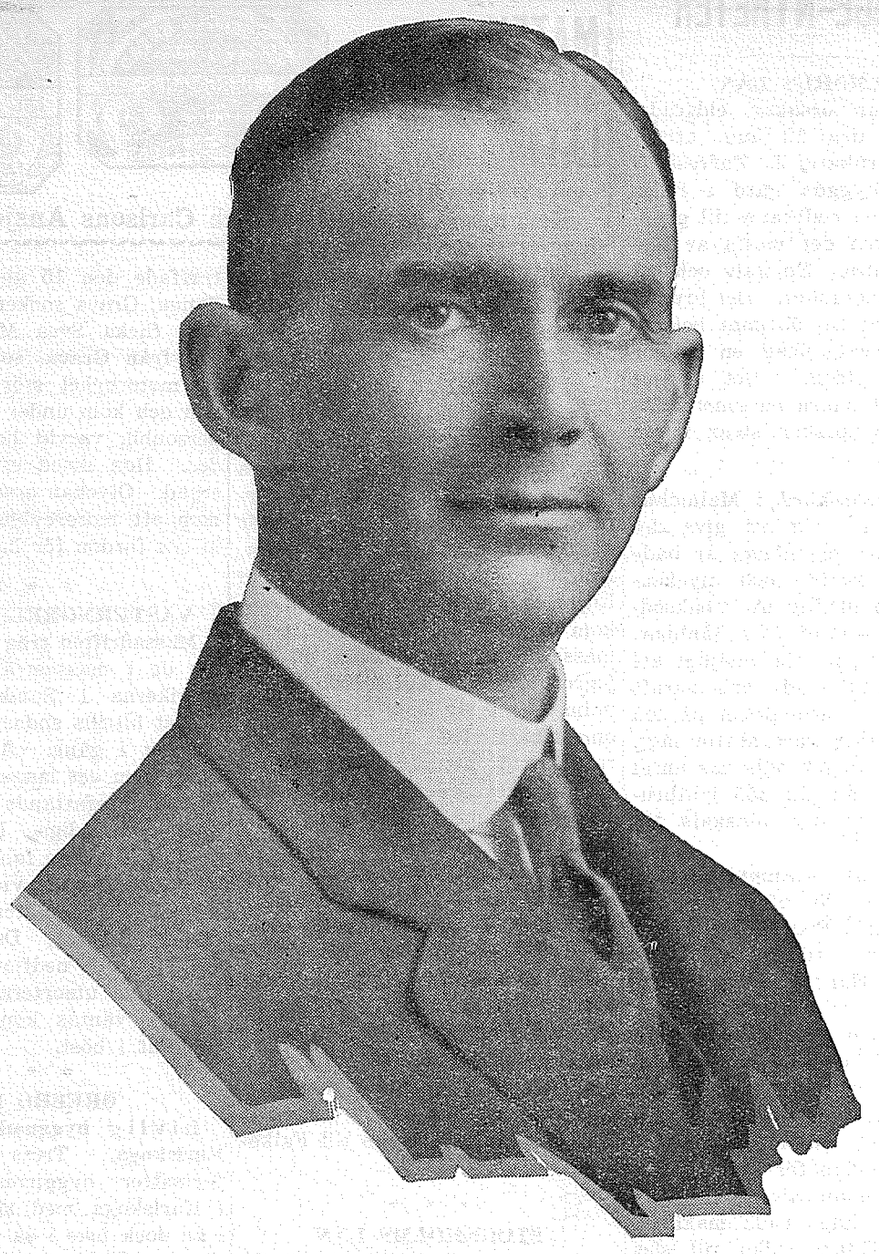

ELECT

Carl Ostlund

County Commissioner

1st District

DEPENDABLE . . . . . INDEPENDENT

Subject to Republican Primaries

(Paid Advertisement) (Sponsor, Scand. Hour, K.V.I.)

John T. McCutcheon

For Congress

REPRESENTATIVE FOR ALL THE PEOPLE

NO SPECIAL PRIVILEGE FOR ANY

Subject to Republican Primaries

September 13, 1932

TEATER-NYTT

Sponsor, Scandinavian Hour, K.V.I.

BLUE MOUSE

Now Playing—

Joan Blondell
in
"BIG CITY BLUES"
—25c ANY DAY ANY TIME—

FOX RIALTO

Starting Tuesday:
Will Rogers
in
"DOWN TO EARTH"

(Paid Advertisement)
(Sponsor, Scand. Hour, K.V.I.)

RE-ELECT

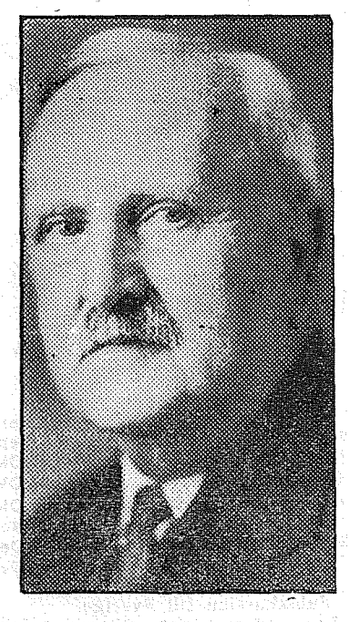

C. W. Clausen

STATE AUDITOR

Republican Primaries

Sept. 13th, 1932

VASA HOTEL
TACOMAS SKANDINAVISKE HOTEL
1330½ Pacific Ave.

FOR YOUR SCHOOL SHOES
FERA'S SHOE REPAIR
1013 So. 11th St.

New Cars Ford Used Cars
Complete Equipped Shop at your service
Arthur Espeland Motors
6th Ave & State Main 6114

N. D. SHOWALTER
Superintendent
of
Public Instruction

söker återval vid primärvalet den 13 september.

Republikanska listan.

"De offentliga skolorna äro barnens och ungdomens arvedel."

"En sparsam och kompetent ledning är av nöden."

(Paid Advertisement)

Amatörsångare och musikanter som önska, kunna beredas tillfälle att deltaga i vår radio timma.

Gynna våra ANNONSÖRER!

Tacoma och Washington

Sätt edra sparpängar i verksamhe med 6 pct. vinst i "preferred certifi cates" i Bratrud Mortgage & Realty Corporation, 954 Commerce St.

* * *

Valhallas årsfäst, som sedvanligen firas till minne av Valhalla byggnadens fullbordan och invigning i september 1906, kommer i år att hållas lördagen den 24de dennes med början kl. 8 e. m. Den utsedda fästkomitén är ivrigt sysselsatt med förberedelser och utarbetande av ett program, som lovar att bliva mer än vanligt attraktivt. Vidare meddelande härom i ett kommande nummer.

* * *

Höstterminen i de publika skolorna tog sin början i tisdags med cirka 30,000 elever inrullerade. Lärarekåren höll i fredags sitt årliga institut i Stadium högskolan som förberedelse för undervisningsverksamhetens b e d r i vande. Inskrivningen utvisade ett ökat antal elever isynnerhet i högskolorna. I Lincoln högskolan inskrevos 2,256, 233 över förra året, och i Stadium 1,869, 45 flera än vid terminsöppningen i fjol.

* * *

Flotteskadern, som i en veckas tid hedrat Tacoma med besök, bjöd i torsdags morse farväl och utseglade från hamnen. Både officerare och manskap hava omhuldats på bästa sätt, och de uttryckte sin stora tillfredsställelse med mottagandet. Och för Tacoma publiken har visiten varit välkommen och givit anledning till många glada tillställningar och fästligheter.

* * *

Labor dagen i måndags ingick solklar och vädret var inbjudande till utflykter och förlustelse i det fria. Närvaron av Pacific eskadern med dess 10,00 flottister bidrog i hög grad till att förhöja fästligheterna, vilka avslötos kl. 9:30 på kvällen med en briljant strålkastuppvisning från krigsskeppen.

* * *

Med visit av California släktingar överraskades till sin glädje Mr. och Mrs. Gustaf Salander i måndags i sitt hem vid 12th street och Sheridan ave. De besökande äro Mr. och Mrs. Axel W. Beckman, bror och svägerska till Mrs. Salander. Mr. Beckman innehar huvudagenturen, med högkvarter i San Francisco, för Chrysler och Hupmobile bolagen i de västra staterna och har just anlänt till Tacoma efter en 4,000 mil lång affärsresa i bolagens intresse genom Montana, Nevada, Idaho, Oregon och Washington. Vid ankomsten hit bar hans präktiga Chrysler märken efter den långa resan, överträckt med damm, men efter en hastig rengöring sken den åter som "solen i Karlstad." Mr. och Mrs. B. ämna stanna en eller annan månad i Tacoma och därunder företaga utflykter i affärsärenden till olika platser i Washington. Även gäller deras Tacomavisit ett par andra släktingar härstädes, nämligen Mr. Beckmans andra syster Mrs. John Magnuson och hans kusin vår hederslandsman Arvid Rydström. Från Tacoma ämnar Mr. B. göra en avstickare till Arizona, där han äger värdefulla inmutningar i silver och guldgruvor. Mr. B. är en intresserad läsare av svensk-amerikanska pressorgan och har i 10 års tid varit stadig prenumerant å Puget Sound Posten, som han förklarar vara sin favorittidning. Vi tillönska herrskapet B. en trevlig sejour i vår goda stad.

* * *

Inköpet av Rhodes Medical Arts byggnaden för $380,000 i obligationer jämte gamla City Hall i utbyte, har uppskjutits på obestämd tid. Vid councilmötet i onsdags beslöts att för närvarande bordlägga frågan. Troligtvis kommer förslaget om byggnadstransaktionen att hänskjutas till de röstägandes avgörande vid novembervalet.

* * *

Jetland & Palagruti, 912 Pacific avenue, ha allt vad en man behöver av kläder och och ekiperingsartiklar, bästa kvalitet och rimligaste priser. Kom in och "nävetas" med Jetland; han är en gemytlig Nordens son, som gärna språkar bort en stund

Stadsbudgeten för nästa år reducerades vid council mötet i tisdags med $166,992. Alla departementcheferna samtyckte till reduktionen med undantag av Public Safety commissioner Dyer Dyment, som förklarade att anslaget för hans departement icke kunde nerskäras utan att ruinera polis- och brandkårernas efektivitet. Reduktionsförslaget kommer emellertid att vidare behandlas nästa vecka.

* * *

Paradis-dalen i Mount Tacoma parken utgör allt mer och mer nordvästerns stora attraktion för turister och lustfarande. Augusti månad satte rekordet för antalet besökande, nämligen 65,886. Från säsongens öppnande till den 1 september besöktes parkområdet av 179,509 personer som inkommo i 44,975 bilar. Under augusti månad inkörde 16,352 bilar, av vilka 8,988 kommo genom Nisqually inkörsporten, 6,595 via White River och 795 via Carbon River vägen.

* * *

Duellanter på fri fot, men utan vapen. De båda vikinga-ättlingarne, C. N. Erickson och William Johnson, som den 16 sistlidne augusti inläto sig i revolverduell i följd av en tvist om en 30-årig dam, vars tjusande behag väckt rivalitet mellan de båda männen, som eljest varit goda vänner och trogna grannar, bosatta i var sin hydda å Steilacoom stranden nära pappersbruket. Mrs. Maude Hunter hade i fyra år varit hushållerska hos Erickson, men så en vacker dag flyttade hon helt plötsligt in i Johnsons hydda. Detta ledde till duellen. Erickson sårades i käken och Johnson i ena armen. Båda fördes till county finkan där de fingo läkarevård. I lördags voro skottsåren nästan läkta och på prosecutor Bertil Johnsons förord blevo båda männen försatta på fri fot, dock berövade sin vapenrustning, två revolvrar och två gevär, som konfiskerades av sheriffen. Vid hemkomsten befanns allt åter i gammal god ordning. Mrs. Hunter presiderade åter i Ericksons hydda, dit Johnson inbjöds på en smaklig supé.

* * *

Statens läkarekår, Washington Medical Association, kommer att hålla sitt årskonvent i Tacoma nästa måndag och tisdag. Bland notabiliteter som hitväntas för deltagande märkes inrikesministern Ray Wilbur. Under sessionen komma två publika föredrag rörande hälsovård att hållas i Första Baptistkyrkan, det ena på måndags kvällen och det andra på tisdagen kl. 11 f. m.

* * *

Dödsfall. August Swanson, 79 år, avled i lördags i sitt hem vid South G street. Han hade varit bosatt i Tacoma i 28 år och efterleves av sonen Harry och en sondotter.

* * *

Frälsningsarmén, 1114 So. 12th street. Nu på lördag kväll kl. 8 hålles hallelujamöte. Nästa söndag hålles söndagsskola kl. 10 f. m. Friluftsmöte kl. 7:30 e. m. och frälsningsmöte kl. 8. Nästa onsdags kväll, den 14de, komma vi att hålla speciellt möte. Vi få då glädjen att ha med oss major Leo Prince och löjtnant Sundin, vilka kommit till västkusten från Detroit, Michigan, för endast ett par veckor sedan. Dessutom få vi besök av adjutant och fru H. C. Wick från Seattle och troligen medfölja kapten Ruth Kvalsund och envoy Olson. Detta blir ett synnerligen intressant möte och allmänheten inbjudes att deltaga i såväl detta som alla våra möten. Modersmålet användes uteslutande vid alla våra möten.

* * *

New York bandit skjuten i Tacoma. Ett banditdåd, som i sina detaljer är rätt ovanligt, utagerades i söndags natt. Då Ed Rowe, ägare till en gasolin station vid So. Tacoma avenue, skulle begiva sig på hemvägen, hoppade en karl upp på gångbrädet till hans auto och befallde honom stanna. I stället satte R. maskinen i full gång för att avskaka den objudne passageraren. Men denne hängde fast, slog sönder sidofönstret med revolverkolven och kröp in i baksätet samt tvang R. att utlämna sin börs med inneliggande $30, och befallde honom köra det fortaste han kunde. I stället körde R. i sicksack, vilket ådrog sig ett par polisers uppmärksamhet. De stopapde auton, men banditen hoppade kvickt ut och försvann i mörkret. De avlossade flera skott och tro att banditen sårades, fast han lyckades undkomma. — Men i måndags morse påträffades och arresterades han i Seattle, då han där sökte läkarehjälp för de tillfogade skottsåren. Identifierad som Roy Scott, en från New York förrymd fånge, som dömts för mord, blev han intagen i fängelse-hospitalet, där det befanns att han sårats allvarsamt och svävar mellan liv och död.

* * *

Till 9 månaders fängelse dömdes i måndags Louis Farrar för förseelsen att icke hava stannat efter en av honom vållad bilolycka. Den 20 augusti överkördes John Peterson av en auto, förd av Farrar, vilken flydde från platsen efter olyckan. Peterson blev skadad i bröstet men utskrevs från hospitalet för några dagar sedan. Domaren förklarade att han skulle ådömt F. ett strängare straff, men i betraktande av att det var Farrars första förbrytelse och att Peterson icke blivit livsfarligt skadad, ansåg han förmildrande omständigheter föreligga.

* * *

Roosevelt besök i Washington. Den 12 september startar guvernör Franklin Roosevelt som presidentkandidat en tjugofyra dagars kampanjturné genom landet. Den 20 september är bestämd som dagen för hans Washington besök. Enligt det uppgjorda reseprogrammet anländer han till Seattle kl. 10 f. m. och stannar till midnatt. Det är ovisst men möjligt, att han under dagens lopp gör en avstickare till Tacoma på inbjudan av handelskammaren och de lokala demokratiska klubbarne.

* * *

I en kollision mellan två automobiler på hörnet av 12te och South K streets blev Mrs. Martha Loren ganska svårt skadad. Den ena bilen kördes av L. O. Sörenson, vilken aresterades anklagad för att ha vållat olyckan genom vårdslös körning i överlastat tillstånd.

* * *

En kyss kostar livet. Dr. Arthur Jackson, föreståndare för ett privat sanatorium i Seattle, blev i lördags skjuten och dödad av byggnadskontraktören John Serfass. Dennes hustru hade efter någon misshällighet makarna emellan tagit plats som sjuksköterska i sanatoriet. Då S. besökte henne i lördags medgav han att hon kysst Dr. Jackson, vilket så uppretade den äkta mannen, att han framdrog en revolver och utan vidare avsköt det dödande skottet.

* * *

Önskas—En svensk eller norsk kvinna som hushållerska hos en änkeman. Adressera: Ole Grove, Box 436, Route 2, Puyallup. (3)

* * *

Chas. N. Bedford, republikansk kandidat för representant från 29de distriktet, där han varit bosatt i 34 år, uppmanar alla sina vänner att understödja hans val, så att han denna gång kan erövra det mandat, vartill han vid senaste valet icke hade fullt nog av röster. Han anser sig besitta nödiga kvalifikationer för att till fördel representera distriktet. Han är en independent kandidat, och icke bunden till några speciella intressen. *

FÖR SKOLBARNEN

Som en liten uppmuntran för de små piltar och töser som nu i dagarna taga fatt på sina abcböcker och andra svårlösta problem har Puget Sound Posten en liten anspråkslös gåva, nämligen en linial som fritt kan erhållas så länge upplaget räcker till. Linialen är synnerligen praktisk och är indelad enligt både fot- och metersystemet.

BJORKMAN & SON
1016 So. K St. B'way 2114
Hava alltid på lager ett rikt urval av inhemska och importerade delikatessvaror
Agenter för
Kuriko och Ole Oid

(Paid Advertisement)
ELECT
HANS JOHNSON
Third District
County Commissioner

Age 43
42 Years In Tacoma
A Family Man and Taxpayer
Owner and Manager of the
Hans Johnson
Department Store
1114-16 South K St.
Where I have been in business since 1918.
"A Business Man to Conduct Our County Business in a Business-Like Manner"
Subject to Republican Primaries, Sept. 13, 1932

(Paid Advertisement)
RE-ELECT
Judge Ernest M. Gard
as
JUDGE OF THE SUPERIOR COURT IN DEPT. NO. 1
Twenty-two years of Judicial service.

(Paid Advertisement)
JUDGE E. D HODGE
Candidate for Re-election
Department No. 3
Superior Court, Pierce County
Subject to Primaries, September 13, 1932.

(Paid Advertisement)
RE-ELECT
Judge Fred G. Remann
SUPERIOR COURT
Department No. 4

(Paid Advertisement)

Vote for
G FRANK RHODES
To represent you in the
26th Representative District
Republican Primaries Sept. 13, 1932

Sponsor, Scandinavian Hour, K.V.I.
NICKELSENS GROCERY
1210 So. K St. — Free Delivery — Parcel Post — Main 3854
Coffee! Coffee! Coffee!
THE BEST IN TACOMA
Our Special .....19c lb., 3 lbs. for 55c
Nickelsens' best .....29c lb., 2 lbs. for 55c
Yes We Fill County Orders!

(Paid Advertisement)

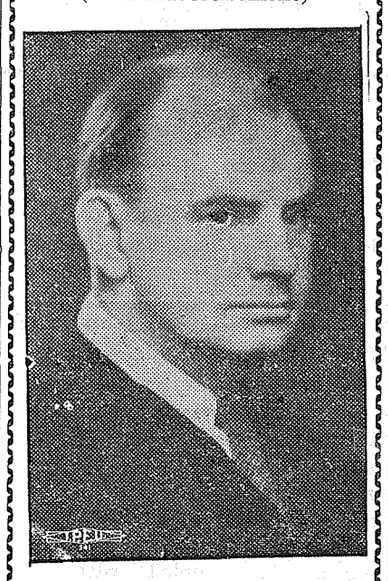

Henry E. T. Herman
Candidate to Succeed Himself as
Judge of the Supreme Court

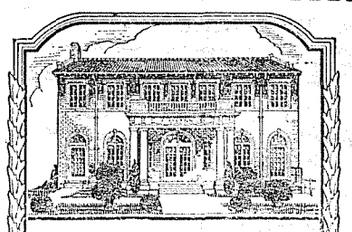

Sponsor,
Scandinavian Hour
K.V.I.

RIMLIGT PRIS
Vi tro icke att någon metod kunde vara enklare eller mera rättvis än vår att fastställa kostnadspriset.
Vi helt enkelt märka priset med tydliga siffror, så kan envar välja efter behag och betalningsförmåga.

C.O.LYNN CO.
MORTUARY
Distinctive Funeral Service
Phone Main 7745
717 TACOMA AVE.

THE CANARY
3813 No. 26th PRoc. 0107
Try our 50s and 35c Dinners
School Kiddies' Special: Soup 5c, Hamburger or Weinie Sandwich 10c, Choice of any Sandwich 10c and 15c; Peaches and Cream Pudding Jello 5c; Milk or Cocoa, 5c.

(Paid Advertisement)
(Sponsor, Scand. Hour, K.V.I.)
RE-ELECT

Clark V. Savidge
State Land Commissioner
Republican Primaries
Sept. 13th, 1932

SKANDINAVISK RESTAURANT
"MARY'S LUNCH"
Mrs. Olof Olson, Prop.
Special Merchants Lunch 25c
1103 Tacoma Ave., Tacoma, Wash.

PHIL OSTLUND
SUPER SHOE SERVICE
1012 So. 11th St. Main 2480
Vi avhämta och leverera

BÄSTA GLASÖGON
från $1.00 till $5.00
(Varför betala mera?)
Ni måste bli nöjd, om icke byta vi om glasögonen kostnadsfritt.
E. S. GUDMUNDSON
728 St. Helens Ave., Tacoma

(Paid Advertisement)
"For Economy"
RFEELECT
Perry A. Downing
State Representative
From the 29th District
Subject to Republican Primaries
Sept. 13, 1932.

20% rabatt på allt skoreparationsarbete hos Holmgren, 205 So. 11th St. (Rust Building).

Vivacious Dorothy Jordan and hilarious Will Rogers have a lot to do towards making "Down To Earth," the new Fox production, one of the funniest comedies of the season.

Denna roliga film med Will Rogers i huvudrollen, kommer att förevisas på Rialto från och med tisdag, 13 sept.

Tune in on "Scandinavian Hour" via KVI, Monday, 8 - 9 p. m.

The following list contains he name and address of the sponsors, who together with the Puge Sound Posten and The Western \ iking, have made The Scandinavian Hour over KVI possible.

CARL OSTLUND, County Commissioner 1st District, Subject to Republican Primaries, September 13, 1932.

C. W. CLAUSEN, State Auditor, Subject to Republican Primaries, September 13, 1932.

JOHN T. McCUTCHEON, Candidate for Congress, Subject to Republican Primaries, September 13, 1932.

F. P. COPELAND, Candidate for County Commissioner, 3rd District, Subject to Republican Primaries, September 13, 1932.

HOMER JONES, Ass't. State Treasurer, Republican Candidate for State Treasurer. Subject to Primaries Sept. 13, 1932.

CHAS. F. ERICKSON & SON, 714-16 Pacific Ave., Tacoma, Wash.

MARTIN CARLSON, Insurance and Steamship Agency, 1216 So. K Street, Tacoma, Washington.

DRS. QUEVLI, SR. and JR., Medical Arts Building, Tacoma, Wash.

NORTHERN FISH COMPANY, 15th and Dock Street, Tacoma, Wash.

LIEN & SELVIG DRUG STORE, 11. and Tacoma Ave., Tacoma, Wn.

C. O. LYNN, Funeral Director, 717 Tacoma Ave., Tacoma, Wash.

BLUE MOUSE THEATER, 1133 Broadway, Tacoma, Wash.

NICKELSEN'S GROCERY & SCAND. DELICATESS. — 1210 So. K Street, Tacoma, Wash.

BINYON OPTICAL COMPANY. 920 Broadway, Tacoma, Wash.

OPDAL POULTRY FARM & HATCHERY, Waterman, Washington.

CARLSON MATTRESS & UPHOLSTERY CO., 821 Center Street, Tacoma, Washington.

HANS JOHNSON'S FEDERATED STORE, Ladies' & Men's Furnishings, 1114-16 So. K St., Tacoma, Wash.

C. C. MELLINGER CO., Funeral Directors, 510 Tacoma Ave., Tacoma

BUCKLEY-KING COMPANY, Funeral Directors, Tacoma Ave. and So. 1st St., Tacoma, Wash.

CLARK V. SAVIDGE, State Land Commissioner, Subject to Republican Primaries, September 13, 1932.

BROM'S & JOHNSON, (former Stockholm Shoe Shop), 1311 Commerce Street, Tacoma.

Political Personalities Of Various Candidates

"A man in public office should be prepared to devote his full time to the administration of its affairs," declared F. P. Copeland, candidate for the republican nomination for commissioner in the third district. "When I decided to file for the nomination, I immediately resigned from the executive position that I held for the past five years. I am in a position to devote my full energies to the direction of the office, if I am elected, unencumbered by the distracting cares and worries of a private business."

Rotation of labor as a method of unemployment relief wherever it is compatible with economy and efficiency is also advocated by Mr. Copeland.

* * *

Clarence D. Martin is closing his primary campaign for the Democratic nomination for governor in a whirlwind finish covering Seattle, Tacoma and Western Washington.

"My program if elected governor," he states, "is to return state government to the service and benefit of the people, particularly to protect and promote the inherent rights of that great unorganized mass of men, women and children who are so troubled with the problem of living they have neither the time nor means to carry their problems to Olympia. Indebted to nobody, dominated by nobody, independent of any obligation or allegiance to any individual, group, corporation, or special interest—and likewise devoid of any religious, social or racial prejudices—I am free to pledge that as governor I will undertake to make the state government advance the material prosperity and social happiness of Washington."

Mr. Martin proposes to reduce taxes by cutting the costs of statewide government 25 per cent. Direct and definite unemployment relief; insurance for the aged and unemployed; protection of deposits in savings and loans associations, and hastening of the liquidation of closed banks are also features of his platform if elected.

* * *

That his long record of getting results in the State Legislature is standing him in excellent stead during his present campaign for the Republican nomination for Congressman from the new Sixth District, was the assertion of Rex S. Roudebush yesterday.

"I am just so built that I am unhappy in any field of endeavor unless I produce results," said Mr. Roudebush. "That was why I worked so diligently during my 6 years in the Washington State Legislature. And I find that now, as I seek promotion to Congress, my efforts and the results I achieved at Olympia are standing me in excellent stead. It is one thing to stand for election to Congress. Any citizen may do that. It's quite another thing to get results. Not every citizen can do that. I got results at Olympia, and while doing so I gained an experience that ought to be very valuable to the voters of the Sixth District when they send me to Congress. I mean nothing immodest when I point to my record as a legislator, and also point out that I am the only one of the five candidates for Congress who has had any legislative experience.

* * *

"Because many thousands of our citizens are deprived of gainful employment," says G. Frank Rhodes, candidate for State representative 26th District, "I will work for the enactment of legislation that will relieve the present situation and provide some sort of unemployment insurance. I will also support the Eagles' old age pension bill."

FOTOGRAFIET

Francoise inträdde på sin fars kontor. Hon, som annars brukade vara glädjen förkroppsligad, såg i dag ledsen och bekymrad ut.

Herr Durand, hennes far, var stadens mest anlitade advokat, och känd för sin givmildighet och sitt goda hjärta. Han stod nu som bäst högt uppe på en trappstege och sökte efter en bok på en av de översta hyllorna. Då han såg, att det var dottern, ämkte han fortsätta sökandet utan att låta sig störas av henne. Men så lade han plötsligt märke till hennes sorgsna ansikte.

— Min kära lilla flicka, sade han i det han försiktigt klev ned för stegen, hur är det fatt?

— Å jag är så förtvivlad, sade Francoise, vars vackra ögon började fyllas av tårar. Jag tror aldrig, att mamma kommer att ge med sig.

— Jaså, du tänker fortfarande på den där giftermålshistorien. Om du bara vill ha litet tålamod mitt barn, så skall du få se, att det kanske ordnar sig till slut.

— Kanske, säger du, kanske! Och om det inte ordnar sig då? Jag kan inte förstå, att mamma, som alltid har varit så vänlig mot Bernard, plötsligt har fått en sådan antipati för honom, sedan han har begärt min hand. Senast i dag sade hon till mig: Tala inte med mig om honom mera. Jag har sagt nej, och det blir nej. Aldrig vill jag ge min dotter till en man utan ett öre, som den där Bernard.

Francoise skakade av snyftningar.

— Min kära lilla flicka, gråt inte så, sade den stackars fadern och tryckte tröstande dottern till sitt hjärta. Jag skall träffa mamma om en liten stund, och så skall jag försöka övertyga henne — men jag vet ännu inte hur — att Bernard är en präktig ung man, fastän han är fattig. För att förströ dig en smula kanske du vill hjälpa mig ett slag. Jag har funnit på översta hyllan en låda full med större och mindre förlagda planscher. Du kanske vill plocka ut dem, som du tror, kunna roa de små på barnhemmet.

Francoise torkade sina ögon och började ledigt sortera planscherna. Hennes far hade återgått till sitt arbete.

— Pappa, sade plötsligt den unga flickan, här ligger en hel bunta gamla fotografier i lådan. Här är ett av mamma skulle jag tro. Kom får du se, pappa, så lustigt hon ser ut. Hon är nog inte mer än tjugo år där. Så tokigt hon är klädd. Stackars mamma, hon ser ut som ett barnhusbarn.

Herr Durand böjde sig ner över det gamla porträttet.

— Ja, stackars mamma, sade han rörd, hon var inte rik på den tiden. Hon hade nyss förlorat sin far och kom hit från landet, en blyg sorgklädd liten varelse, för att söka sig en plats. Hon sökte upp min far, som var hennes gudfar och som anställde henne som kassörska i sin stora manufakturaffär.

— Nej men, pappa! Det visste jag inte. Mamma har aldrig talat om för mig, att hon varit kassörska.

— Det är helt naturligt, mitt kära barn. Hon vill inte tänka på de svåra ungdomsåren, nu när hon har allt, vad hon kan önska sig. Och jag är glad, att jag har kunnat ge henne den lyx och komfort, som hon älskar. Men det var svårt få mina föräldrars tillåtelse att gifta mig med henne, emedan hon var en fattig flicka, som själv tjänade sitt bröd.

— Men då, utbrast Francoise, är det ju precis samma förhållande som i dag mellan Bernard och mig.

— Det har hon helt enkelt glömt. Man glömmer så lätt olyckan, när man är lycklig.

— Pappa, jag ber dig, låt mig få visa det här gamla porträttet för mamma, bad Francoise.

— Ja, mitt barn, svarade herr Durand, så få vi se, om inte det skall kunna uppväcka de gamla minnena.

Fru Durand grät, då hon återsåg det gamla porträttet. Hon kom ihåg. Hon mindes den svåra tiden, då hon arbetade hårt för att förtjäna sitt enkla bröd, och sedan ångesten och ovissheten, innan hon kunde få den hon älskade.

Två dagar senare eklaterades förlovning mellan Francoise och Bernard och Francoise gömde det gamla porträttet som ett dyrbart minne.

Den besökande: — Din jungfru förefaller vara något arrogant.

Frun: — Ja, jag skulle också för länge sedan ha sagt upp henne, men — — —

Den lille sonen: — Hon har sex månaders lön innestående, ser tant.

Amatörsångare och musikanter som önska, kunna beredas tillfälle att deltaga i vår radio timma.

Sponsor, Scandinavian Hour, K.V.I.

HANS JOHNSON'S FEDERATED STORES
A Chain of Independent Stores United in Buying and Advertising
1114-16 So. K Street
ELECT
HANS JOHNSON
COUNTY COMMISSIONER THIRD DISTRICT
"A business man to conduct our County business in a business-like manner."

Sponsor, Scandinavian Hour, K.V.I.

SIGRID RIISE
316 So. K Street Telephone Main 5542
PIANOUNDERVISNING
PIANIST, SCANDINAVIAN HOUR, K-V-I

Sponsor, Scandinavian Hour, K.V.I.

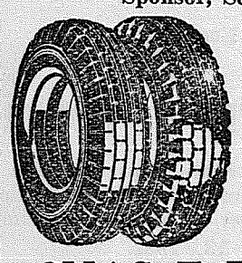

AGENT FÖR U. S. TIRES
De förbättrade U. S. Tires äro mera slitbara och billigare än någonsin förr. De tillverkas av bästa slags gummi och äro TAX-FRIA så länge nuvarande lager räcker. Priser så låga som $3.26 för size 4.40-21.
CHAS. F. ERICKSON & SON
714-16 Pacific Ave. Tacoma, Wash.

Sponsor, Scandinavian Hour, K.V.I.

MINNS DETTA:
Ni har TVÄNNE fördelar när Ni köper fisk hos oss—Ni får fisken både FÄRSKARE och BILLIGARE.
Importerade varor från Sverige och Norge sälja vi nu till mycket billiga priser. — Tag tillfället i akt!
NORTHERN FISH PRODUCTS CO.
15de och Dock Streets Tacoma, Wash.

Sponsor, Scandinavian Hour, K.V.I.

OPDAL POULTRY FARM AND HATCHERY
Etablerat 1906 Waterman, Wash.
JOHN OPDAL
Innehavare.
Specialiserar i White Leghorn kycklingar av L. C. Beall ras med rekord på tupp-sidan av från 290 till 314 ägg om året.
Priskurant på begäran.

Sponsor, Scandinavian Hour, K.V.I.

BUCKLEY-KING COMPANY
FUNERAL DIRECTORS
102 So. Tacoma Ave. Broadway 2166

Sponsor, Scandinavian Hour, K.V.I.

MADRASSER
KOMPLETT UTSTYR FÖR MADRASSFABRIKATION
Nya madrasser tillverkas. — Gamla madrasser renoveras.
Förstklassig stoppning av möbler.
Allt arbete garanteras.
Utom staden boende torde skriva eller telefonera.
CARLSON MATTRESS & UPHOLSTERING CO.
821 Center Street Telefon Main 5523

Sponsor, Scandinavian Hour, K.V.I.

PHARMACY SKANDINAVISKT APOTEK
LIEN & SELVIG
Recepter är vår specialitet
IMPORTÖRER AV NORSK LEVERTRAN
Agenter för
Salubrin, Hasselrots Jernvin och Flussplåster.
1026 Tacoma Ave. So. Telefon Main 7314

Sponsor, Scandinavian Hour, K.V.I.

BROMS & JOHNSON SHOE REPAIR
1311 Commerce Street
(F. d. STOCKHOLM SHOE SHOP)
Är nu i full gång och utför allt slags skoreparationsarbete.
Bästa material och förstklassigt arbete.
Lägsta priser. Allt arbete garanteras.

Sponsor, Scandinavian Hour, K.V.I.

BILLIGA RESOR TILL SVERIGE
För tillförlitliga upplysningar, beställningar av hyttplatser, biträde vid utfärdandet av nödvändiga papper, etc.
hänvänd Eder till
MARTIN CARLSON
Biljett- och försäkringsagentur
Telefon Main 8320
Pänningförsändelser till Sverige ombesörjas till bästa kurs.
1216 So. K Street Tacoma, Washington

Ett Löfte

Av ERNST WICHERT

(Forts.)

Diligensen från Königsberg hade för länge sedan passerat förbi det sista "berget" bakom den täckt belägna kyrkbyn Pobethen och släpade sig nu genom den djupa sanden på landsvägen mot byn Rantau, som ligger på blott en fjärdedels mils avstånd från nordkusten. Det hade icke regnat på veckor; hjulen skuro djupt ned, och de trötta hästarna släpade sig långsamt framåt steg för steg, under det tjocka dammoln virvlade omkring dem. De åtta stänger, som uppburo den gröna tältduken, skakade och knarrade; sanden gnisslade under hjulen, och sällskapet i vagnen tycktes vara sömnigt. Icke ens kuskens piska ville smälla kraftigt, och man måste foga sig i sitt öde och trösta sig med hoppet, att man redan samma kväll vid den icke långt avlägsna badorten Neu-Kuhren skulle hämta vederkvickelse efter den dammiga resans alla strapatser.

Den unge man, som intagit hörnplatsen framtill, tycktes icke kunna vara tålig.

— Jag står icke ut längre, sade han till sin granne, som krampaktigt bemödade sig om att hålla eld i en cigarr. Detta damm — man tuggar det formligen mellan tänderna. Och jag slår vad om — tjugo steg härifrån ha vi den friskaste havsluft. Skulle ni godhetsfullt vilja taga hand om mina få saker? Jag lämnar plats åt er här.

Utan att låta vagnen hålla, svängde han sig över och gjorde ett skickligt hopp. Och i ordets egentligaste bemärkelse förfogade han sig genast ur dammet, i det han hoppade över det uttorkade diket och fortsatte med långa steg på andra sidan om de knotiga pilarna, där det fanns en fastare gångstig.

— Ah, här lever man upp på nytt, försäkrade han.

— Vet ni, jag skulle ha god lust att följa er, sade rökaren.

— Så hoppa av då!

— Lätt sagt! Men vem ser då till de saker, som ni var vänlig nog att anförtro åt mig?

— Lägg ni rullen på sätet! — den glider nog icke ned — och läderväskan under det! Det gör ingenting, om den blir trampad.

— Och mina egna saker?

En medlidsam dam, som redan hade diverse askar och paket på knät, erbjöd sig att "göra oss den lilla tjänsten" att se till, att ingenting föll av. Hon spekulerade kanske redan på den tomma platsen.

— Nåväl, utan tvekan då, utropade herrn, i det han satte cigarren till rätta och hoppade över bord.

Nu, när dammolnen icke längre dölja honom, draga vi oss till minnes, att vi redan en gång förut sett detta ansikte med det blonda skägget och de muntra ögonen. Riktigt! det är notarien Hell, som i år helt anspråkslöst tänker tillbringa sina ferier vid hemlandets sjöstrand. Bekantskapen med den herre, som först stigit av, hade gjorts under resan. Vid åsynen av de kullar, som man något djärvt kallar det ostpreussiska Schweiz, hade minnet om resan förra året framkallat några djupa suckar. Hans kamrat visade sig vara mycket bevandrad i Alplandet — han hade en onkel där, sade han — och så hade man snart kommit in i ett livligt samtal utan att vänta på ömsesidig presentation.

— Jag är redan tämligen van vid foliantdamm, försäkrade notarien, nu åter sida om sida med främlingen, — men det, som virvlar omkring i luften här, lägger sig tungt till och med på en jurists lungor.

Han hostade till.

— Röker ni en cigarr?

Den andre tackade.

— Jag föreslår, sade han, — att vi vika av här till vänster. Vid slutet av denna breda betesmark måste en gångstig leda till byn. Vi slippa då se detta avskyvärda pinoredskap till vagn.

Han avvaktade intet svar.

— Ni tyckes mycket väl känna till trakten här, sade notarien.

— Jag är född några mil härifrån och har ofta som gosse genomströvat trakten här.

Hell såg på honom med en forskande blick under sin stora halmhatt. Född här i Ostpreussen? Han skulle snarare hållit honom för en sydtysk, som en längre tid uppehållit sig i Italien. Den mörka hyn, det bruna, lockiga håret, det krusiga skägget och de glänsande ögonen tycktes tala härför.

— Ni besöker måhända efter lång frånvaro er familj? frågade han nyfiket.

— Kanske, svarade främlingen, — fastän det icke är ändamålet med min hitkomst. Jag finner mycket förändrat i hemtrakten. Min mor är död, min far har gift om sig och stod mig aldrig så nära som hon. Jag har sedan mitt tionde år blivit uppfostrad och utbildad borta, har sedan uppehållit mig mycket i utlandet för att fullborda mina studier och finner nu knappast människor här, som jag förstår och vilka förstå mig.

— Ni är . . . ?

— Arkitekt. Jag hade nu sist sysselsättning i huvudstaden och blev där rekommenderad åt en rik dam, som har för avsikt att bygga ett stort sjukhus här i Königsberg. Jag har uppgjort ritningen och ville nu framlägga den för henne, men fick i hennes bostad i staden veta, att hon nyligen avrest till Rauschen för att vistas där under sommaren, och nu tänker jag uppsöka henne. Byggnaden skall påbörjas i höst, senast nästa vår.

— Denna dam är en fru von der Wehr — icke sant?

— Alldeles riktigt — så heter hon. Hennes man var överste — och föll i kriget. Det har gått henne så djupt till hjärtat, att det nu blivit henne ett behov att utöva välgörenhet i stor skala. Nåväl, om huset blir byggt efter min plan, kommer en vacker förmögenhet att gå till fromma ändamål, vilket endast så till vida bekymrar mig, som det måste hava inflytande på mina arkitektoniska idéer.

— Man har talat mycket om detta företag.

— Det kan jag tänka mig. Under medeltiden var detta slags fromhet vanligare, men varför skulle det icke även i våra dagar kunna vara allvarligt menat? Jag gör mig beredd på att träffa ett par mycket originella figurer.

— Ni känner således icke fru von der Wehr?

— Varken den gamla damen eller hennes — jag hade så när sagt — ännu äldre dotter, om vilken det talas mycket i breven; hon lär vara den egentliga stiftarinnan. Gamla jungfrur tyckas verkligen mången gång vara äldre än sina mödrar.

Notarien skrattade.

— Ni misstar er grundligt. Fru von der Wehr är en dam på mitten av trettiotalet och fortfarande så vacker, att hon skulle kunna bliva farlig för en ung man.

— Så — !

— Och vad fröken Hildegard beträffar — —

— Hildegard! Ett passande namn för personförteckningen i ett riddardrama, i vilket förfädernas osaliga andar gå igen. Jag har föreställt mig henne lång och mager, med skarpa, kantiga axlar, lång hals, mycket ädel näsa, blonda lockar, som i tunna spiraler ringla sig nedför de bleka kinderna, och tämligen stora händer. För övrigt en mild, from själ, höjd över varje jordisk frestelse. Slår det in?

Hell skrattade ännu högljuddare.

— Må himlen förlåta er, vad er fantasi härvidlag har syndat! Ni skall finna en förtjusande ung flicka, som har det enda, visserligen oförlåtliga felet att rakt icke vilja gifta sig, och det utan att av princip hata det manliga släktet. Fröken von der Wehr är mycket älskvärd, och jag själv . .

— Ah! Ni själv — ?

Notarien såg ned med ett förläget leende.

— Jag har åtminstone den tillfredsställelsen att icke vara den ende, som fått en korg. Jag tycker, att när den utdelats med den fredliga förklaringen, att man över huvud taget avsvurit äktenskapet, är saken icke så ömtålig, att man har skäl att hemlighålla den.

— Ni tyckes också lyckligtvis fort hava tröstat er.

— Bah! Jag har nu en gång för alla inga anlag för att bli en riddar Toggenburg. För övrigt hastar det icke. Jag avlägger först nästa vinter min hovrättsexamen och blir tids nog gift — och kommer under toffeln. Jag tror icke, att min fru kommer att få många svårigheter med mig.

— Så mycket mera beklagansvärt då, att fröken Hildegard så föga förstått sitt sanna bästa.

— Håna ni bara! Men saken har också en annan sida. En ung vacker dam — —

— Också vacker, liksom modern?

— Bildskön! En ung, vacker dam, knappast sjutton år gammal, säger jag, som avsvurit äktenskapet och som vill använda sin betydande förmögenhet till att grundlägga ett sjukhus . . . Ni måste medgiva, att det då icke måtte vara rätt ställt med hjärtat — —

— Eller med huvudet.

— Hur som helst, det är dock alltid fara för en ung man, som i en svag stund dukar under.

— Ja, om han icke är stark.

— Tag er i akt!

— Åh, jag — ! Jag har i alla världens länder sett vackra kvinnor, och ännu har ingen blivit farlig för mig. Det förefaller mig, som hade jag icke något organ för den känsla, som man kallar att vara förälskad. Men anse mig därför varken för en tungus eller för en kall natur! Men jag har en medfödd motvilja, för allt, som framstår i oklara färger eller obestämda former. Jag bygger icke blott med tegelstenar, utan också med känslor, och det som skall bliva något för mitt hjärta, måste byggas på säker grundval efter alla konstens regler till en enkel och begriplig tanke- och känsloföreställning. Jag kan entusiastiskt beundra ett landskap, men blott när det imponerar på mig i sina grundlinjer; jag kan ryckas med av ett drama, när det är lyckligt i sin arkitektoniska byggnad, jag är hänryckt över en musik, som växer fram ur få karakteristiska motiv, vilka förbliva desamma trots rikedomen på växlingar och variationer och som för det känsliga örat steg för steg utveckla sig i stället för att försvinna i ett svall av toner. Den känsla, som en vacker kvinna uppväcker hos mig, håller icke stånd mot dessa kritiska fordringar, den är för orolig, för obestämd, för formlös, för mycket färg och för litet fasta konturer, för mycken fasad och alltför sparsam inre inredning — förlåt mig dessa rent tekniska termer!

— Men med så kätterska åsikter måste ni förbliva ungkarl.

— Det är ju icke det värsta. — Men för resten, varför hava damerna flyttat till Rauschen? För en rik fru, som är van vid komfort, kan väl knappast finnas en lämplig bostad i fiskarbyn, såvida förhållandena icke blivit mycket ändrade sedan min gosstid.

Notarien ryckte på axlarna.

— Och fru von der Wehr bor, efter vad jag hört, icke på värdshuset, utan har hyrt en bostad på berget. Hon vill så vitt möjligt undvika sällskap och vara ensam. Då motsvarar den tysta platsen med sin lantliga idyll just hennes önskningar. Hildegard tecknar gärna efter naturen och är där helt ostörd.

— Således också dilettant med blyertsen! Nåja — det får väl gå, till och med om det skulle vara en färglåda med. Det skall bli roligt att återkomma till Rauschen en gång. Som pojke drev jag mycket omkring där under sommarmånaderna och lurade på målarne — tänkte då själv på att bli en liksom min onkel. Det var mitt största nöje att få bära deras portfölj, färglåda och parasoll och så få titta över deras axel. Hela den naturfriska skönheten hos våra hedar, våra strandberg, våra klyftor och våra vikar lärde jag mig se med deras ögon — då inprägla de sig oförgätligt i minnet. Det är dock ett stycke jord, som den käre Guden skapat, när han var vid gott lynne, och vad som i synnerhet behagar mig är, att det nästan ser ut som när det först utgick ur hans händer. När jag eljest ser ett tilldragande landskap, så tänker jag gärna för mig själv: vad skulle du där vilja bygga för ett konstverk? På den platsen, sådan jag har den kvar i minnet, passar intet med konst frambragt — fyrtornet på spetsen av berget har ju redan funnit sin byggmästare.

Under detta samtal hade de åter kommit in på landsvägen och närmade sig nu de första husen i Neu-Kuhren, under det att diligensen på ett ganska stort avstånd från dem kom skakande. De saktade sina steg för att samtidigt nå värdshuset, där de resande brukade stiga av. Notarien överräckte honom sitt visitkort.

— Får jag be om ert namn?

— Robert Harder. — Vi ses väl igen någon av dagarna?

— Jag hoppas det. En sväng under det gamla päronträdet är väl knappast i er smak, eljest —

— Päronträdet finnes således ännu? Det är ganska gammalt, men, som det synes, ännu ungdomligt i sin smak. Farväl! Det ser ut som om man vinkade på er där borta.

En herre hade verkligen kommit ut i dörren till värdshuset och gick mot Hell med utsträckta händer. Det var justitierådet Pfaff, som hjärtligt välkomnade sin unge vän.

— Det var väl, att ni äntligen kom! tillropade han honom. — Man räknar redan på er i komitén för nytta och nöje.

Då notarien såg sig om efter sin följeslagare, hade denne redan tagit sin väska och sin rulle från vagnen och utan dröjsmål begivit sig i väg.

Harder hade ännu en timmes väg, innan han uppnådde Rauschen. Klockan var sju, luften avkyld och vägen längs kullarna vid stranden, med allt som oftast fri utsikt över det blånande havet och den på vikar rika kusten, var mycket inbjudande till en promenad. Hans baggage besvärade honom föga; väskan hade han hängt över axeln, och den långa pappersrullen bar han som ett gevär på axeln. Badgästerna, som kommo upp från stranden eller fram till vänster ur den lilla björkdungen, funno främlingen märkvärdig nog för att kasta nyfikna blickar på honom.

Han bekymrade sig föga därom, visslade en melodi och gick raskt framåt. Snart passerade han en lantgård, gick igenom en liten skogsdunge, gick förbi de första husen i byn Leppoenen, där en räddningsstation för skeppsbrutna finnes, och vek bakom denna till höger in på en gångstig, som förde till den högt belägna byn Sassau, som låg dold bakom gamla träd. Han kastade en blick på den lilla, låga bondkojan vid den till hälften uttorkade dammen, där Ferdinand Gregorovius för i världen tillbragt mången sommar, diktande och drömmande om det land, som skulle bli hans andra hemland. Han hade mött honom i Rom, då han med furstlig värdighet ledsagade en eller annan furstlig person omkring i käjsarpalatsernas ruiner. Han skulle gärna velat tala till honom och sagt honom, hur tacksam han städse känt sig för den vänliga hågkomst, som han vid Tiberns strand i rörande ordalag ägnat den vackra, ostpreussiska nordkusten — men det blev intet tillfälle därtill. Detta rann honom i minnet nu, och han stod tyst några minuter. Ofrivilligt mindes han Goethes vers:

"Den jord är vigd, som goda
mänskor trampat."

Från höjderna gick han nedåt mellan de högt vajande sädesfälten till bäcken, som under loppet av årtusenden erövrat åt sig en bred dal. Där borta begränsades den av den långa kedjan av snövita sandberg, som förkunnade havets närhet. På några ställen mitt emot Sassau var linjen avbruten av djupa vikar, genom vilka flygsanden blåst in över de gröna ängarna ända till bäcken. Det såg ut som om vita tungor kortare och längre sträcktes ut för att uppsluka landet. Där hade bärnstensgrävarne bearbetat strandbergen för att djupt under askan av begravna skogar uppfiska den ädla kådan. Fälten i byns grannskap voro nu utan skydd.

Framför och nedanför vandraren kastade den nedgående solen sina glödande strålar över fortsättningen av dalsänkningen, som tycktes helt övervuxen med busksnår, lövträd och högre upp mörka granar. Dock tittade här och där ett tak med sin vita skorsten fram, och från den uppsteg i den stilla luften blåaktig rök, som sakta höjde sig mot bakgrundens dunkla grönska och den gyllene himmelen.

— Så vackert — så vackert! utropade han, — där ligger mitt tysta Rauschen.

Han hade icke långt kvar till värdshuset vid början av byn. Där bad han om logis och frågade efter den gamle värden, som de muntra herrarne från staden alltid på skämt titulerat "herr kommerserådet" och som brukade stiga ned i sin källare efter varje sejdel öl, ofta ett svårt tålamodsprov för de törstiga. Han hade nyligen dött, hette det. Detta sorgebudskap hindrade icke, att den färska torsk, som den nye värden satte fram åt honom, smakade förträffligt.

Nästa morgon var Robert Harder tidigt uppe. Det återstod honom ännu flera timmar, innan han kunde låta anmäla sig hos damerna. Han promenerade därför förbi vattenkvarnen och den urgamla linden längs den stora kvarndammen, på vars motsatta strand skogbevuxna kullar höjde sig, under det på högra sidan om honom de små bond- och fiskarstugorna i tre eller fyra avsatser lågo på bergsluttningen, alla vitmålade och till största delen omgivna av gröna fruktträdgårdar. Det var en tavla, som kunde glädja en in i hjärtat. Vid slutet av byn bakom den måleriskt förfallna lilla nattvaktstugan höjde sig åter den sandiga vägen mellan enstaka, av stormen förblåsta furor. Man hade här en vidsträckt utsikt över hav och land. Harder vandrade mot den en halv timmes väg avlägsna skogen, som från strandbergen tycktes föra ned till sjön.

En halv timme hade han väl långsamt vandrat framåt, då han vid sidan om vägen varseblev de för honom välbekanta högar, som utmärka en begravningsplats från Preussens hednatid. Ursprungligen belägna mitt på fria heden, som ännu utbreder sig icke långt därifrån längs strandbergen, ha de sedan skarpt begränsats av lantmannens plog, så att de nu sticka upp som små öar i fälten, bevuxna med ljung och låga björkar. Fördjupningarna vid sidorna beteckna de ställen, där nyfikenheten anställt grävningar, och de stenar, som ligga strödda omkring bland enarna och blåklockorna, hade måhända fordom varit upplagda kring askurnorna i högarnas inre.

Arkitektens uppmärksamhet fästades dock mera på en ung dam, som satt på en bred sten vid dikeskanten med en liten portföljd på knät och ivrigt ritade. Halmhatten med de blåa banden låg bredvid henne i ljungen. Hon satt med ryggen mot den kommande, så att han till en början blott kunde beundra den smärta gestalten, de vackert formade axlarna, den välbildade nacken och det askblonda håret, som var högt uppsatt med ett spänne och under knuten föll ned vågigt. I det han gick tätt förbi henne, såg hon en smula till sidan och visade honom då den vackra och likväl kraftiga profilen. En hastig blick övertygade henne om, att mannen var henne fullkomligt främmande, hon flyttade sig dock ett stycke längre bort på stenen för att dölja portföljen, som ville hon icke låta någon märka sin sysselsättning.

Det var kanske detta, som förmådde Robert Harder att stanna och taga den täcka gestalten i närmare skärskådande.

— Förlåt, att jag gör er en fråga! började han samtalet. — Fordom förde icke långt härifrån en gångstig till Gausupklyftan och genom denna till det lilla skogshuset. Finnes den icke längre?

— Jo, svarade en klar röst. — Gå blott hundra steg längre, så måste ni se den till höger mellan kornfälten.

Den unga flickan vände härvid icke sitt ansikte mot honom; den skyndsamhet, varmed orden uttalades, lät förstå, att hon önskade hans snara aviägsnande.

Men det gällde icke för honom att så fort uppnå sitt mål. Den unga damen, som stigit upp så tidigt för att rikta sin skissbok med en avbildning av den gamla gravplatsen och som själv erbjöd åskådaren ett så förtjusande staffage, intresserade honom.

— Ni tecknar av ättehögen? frågade han. — Vem vet, hur länge man ännu skall skona den! De lägre har redan plogen gått över, och även här skär den för varje år allt längre in i heden, så sparsam än den skörd är, som växer på denna jordlapp. Vill man bevara minnet av dessa så karakteristiska minnesmärken av ett förgånget släkte, så blir man tvungen att framställa dem i bild, så föga betydelse de än få i sådant fall.

Nu höjdes dock flickans blonda huvud, men ögonbrynen voro sammandragna, och kring läpparna låg ett trotsigt drag, som ville den lilla munnen fråga: Vad angår det egentligen dig?

Harder lät icke avskräcka sig därigenom.

— På en tavla skulle det måhända dock taga sig ut, fortsatte han, — men den skulle icke hava denna friska, skarpa morgonbelysning, utan aftonskymning. Solen skulle just ha gått ned och kasta ett rödaktigt skimmer över kanten på den gråa molnväggen.

— Det skulle svårligen lyckas mig, svarade den unga damen. — Är ni målare?

(Forts.)

Den förbättrar matsmältningen

"Min man har haft god tur med Dr. Peters Kuriko," skriver fru Alfred Blais i Neubois, Que. "Under mer än ett år hade han besvär med sin mage; han kunde icke ens smälta havregrynsgröt. Nu kan han äta vad slags mat som helst, till och med kött." Detta örtpreparat har blivit berömt för sin utmärkta inverkan på matsmältningsorganen; det tillhandahålles direkt från laboratoriet av Dr. Peter Fahrney & Sons Co., 2501 Washington Blvd., Chicago, Ill.

EMIL STENBERG
Svensk Advokat
Notary Public
602-603 P. S. Bank Bldg.

Smör är billigare — kvaliteten bättre. Vårt smör kärnas av bästa kvalitet grädde.
CRYSTAL CREAMERY
(Crystal Palace Market)

PALACE MARKET
1554 Broadway — Vid 17th St.
Tacomas enda skandinaviska kötthandel som äges av innehavaren.
OLE JACOBSON, Innehavare

SEAMON'S FLOWER SHOP
Rust Building
Corner 11th and Commerce

Try the
Hillcrest Meat Market
1214 So. K St.—Main3490
FREE DELIVERY
Service Always Our Motto

GEO. J. WEILER
SKRÄDDARE
Insättning av nytt foder i damers kappor och herrars rockar
1220 So. K St. Main 5638
Hemstitching

Vi äro beredda att giva betjäning såväl dag som natt.
TUELL FUNERAL HOME
2215 Sixth Ave. Main 580

YELLOW CABS
Also
AMBULANCE, INVALID COACH.
Baggage Checked from Home to Destination.
SPECIAL PARTIES ANYWHERE
For Your Convenience
Phone
MAIN 1122

FÖRENINGSNOTISER

Vet Ni att
VASA ORDEN
är den största och bästa svenska
Sjukhjälpsförening
i Amerika? Logen Norden No. 233 möter 2:a och 4:e torsdagen i månaden kl. 8 e. m. i Valhalla Temple, 1216 So. K St. Ordförande, Ed Rosenquist, 1221 So. Prospect; v. ordf., C. W. Johnson, 2109 So. Sheridan; prot.-sek., A. S. Johnson; kassör, Otto Carlson; fin.-sek., Carl Anderson; sjukkomité: C. W. Johnson, John Nelson, John Anderson, Louis Person, Anna Anderson, Hilma Person, Marie Gustavson.

Swedish Order of Valhalla möter första och tredje onsdagen i varje månad. Ordförande Gustav Sandell, 1705 So. Prospect, B'way 4940; vice ordförande, Walter Brandt, 3015 So. 12th, Main 8984-Y; finanssekreterare, Martin Carlson, 1216 So. K, Main 8320; sjukkomité: P. Veborg, Main 5823, Martin Carlson, Main 8320, Otto Carlson, Main 8871-R, Sven Sundgren, B'way 2925, Axel Anderson, Proctor 2998, Fred Peterson, Garland 2972-J, Olof Nordgren, Garland 3476-J.

Scandinavian Fraternity of America, Harmony Lodge No. 244, möter 1sta coh 3dje tisdagen i månaden kl. 8 e. m. Socialt möte var 4de tisdag. Sekreterare, Gudrun Johnson, Garland 3292-J; finanssekreertare, O. G. Reese, 1150 Tacoma Ave.; ordförande i sjukkomitén, Mrs. T. F. Kronlund, 1419 No. Cedar, telefon Proctor 1774.

Scandinavian Mutual Society of Pierce County möter tredje måndagen i varje månad kl. 8 e. m. i Normanna Hall, 15de och So. K streets. Ordförande, J. M. Arntson, Main 5402; sekreterare, E. M. Nyman, 1216 So. K Street, Main 8320.

Ordet Fritt

(Under denna rubrik införa vi bidrag och uppsatser från våra läsare och vänner. Det står envar fritt att använda sig av spaltrummet i rimligt mått för diskussion om ämnen som ligga skribenterna närmast på hjärtat.—RED.)

Ärade redaktör:

Jag har haft tillfälle att iakttaga och undersöka Dr. N. D. Showalters livshistoria och hans verksamhet som "Superintendent of Public Instruction" i staten Washington, och måste säga att jag därigenom kommit till övertygelse om att statens skolväsen bäst förkovras genom hans återval till den post han med sådan heder och skicklighet hittills innehaft.

Hans målmedvetna arbete för skolornas sak under de senaste fyra åren utgör den bästa rekommendation som kan givas. Aldrig i statens historia har undervisningsdepartementets krav tillvaratagits så tillfredsställande och så ekonomiskt som under hans ledning.

Dr. Showalter har en mycket god bildning som bakgrund, och på samma gång praktisk erfarenhet både som lärare och skoldirektör samt rektor vid ett av landets största läroverk. Hans råd angående undervisningsmetoder sökes och uppskattas av både pedagoger och skolstyrelser, såväl här som i andra stater.

I en nyligen utsänd broschyr skriver Dr. Showalter:

"Jag är övertygad om att denna stats innevånare uppriktigt önska att vårt undervisningssystem lägges i händerna på kompetent person, på samma gång som de naturligtvis önska att kostnaden i förbindelse med skolväsendet hålles inom rimlighetens gränser. Båda dessa krav äro berättigade och jag instämmer av allt hjärta."

Han lovar att icke svika folkets förhoppningar och krav härvidlag, och vidare att, i fall han omväljes, på samma samvetsgranna sätt i fortsättningen värna om skolsystemet, vilket ju egentligen är grunden för landets och kommande släkters väl.

Superintendent of Public Instruction posten borde egentligen stå utom politiken, men de som författade statens grundlagsförordning, ville låta folket bestämma om ämbetets besättande.

Det finnes i år ingen annan kandidat för ämbetet än på den republikanska listan, och jag vill därför på det allvarligaste uppmana landsmännen att icke försumma att rösta. Och samtidigt erinra att Dr. Showalter har gjort sig förtjänt av återval. Rösta för Dr. Showalter!

Richard Reinertsen.

(Paid Advertisement)

(Sponsor, Scand. Hour, K.V.I.)

F. P. Copeland
Candidate for
COUNTY COMMISSIONER
3rd District
Republican Primaries
Sept. 13th, 1932

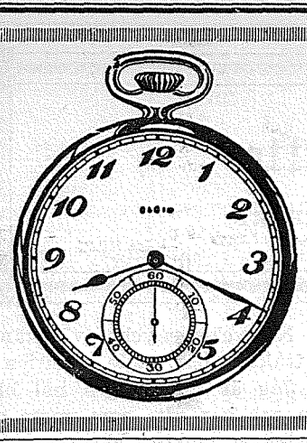

BIG BEN OCH BABY BEN
Repareras för 75c
Andra klockor och ur repareras även till rimligt pris
Allt arbete garanteras för ett år
K. Andersen
1216 South K Street

TYSK FLICKA I BYN

Häradsdomaren i Grönåkra hade varit uppe i Stockholm och hälsat på sin bror, som hade en liten charkuteriaffär på Östgötagatan. Och då hade brodern talat om att han fått brev från sin gamle gode vän, korvhandlare Mejer i Lybeck, vilken hade råkat få det knalt i de allmänna usla tiderna. Herr Mejer hade sju barn, och äldsta dottern, Gretchen, längtade så obeskrivligt att få komma över till Sverige ett par månader på sommaren. Gretchen var nu tjugotvå år och hade knappast fått komma utom hemmets dörrar en gång. Och så längtade hon så förfärligt att komma över till Sverige och lära en smula svenska och se det gamla släktlandet. Men att gå i Stockholm under sommarmånaderna var ju trist för flickstackarn, så nu undrade brodern om hon inte kunde få komma ner till Grönåkra en tid. Hon kunde ju hjälpa till med sysslorna litet och göra skäl för sig på så sätt.

— Jo för all del, häradsdomarn var inte oäven och gällde det göra en god gärning, så både kunde och ville han göra det. Fröken Gretchen Mejer skulle alltså få komma till Grönåkra en månadstid, det lovade han brodern.

Både gamle häradsdomarn och hans vördiga maka voro emellertid stillsamma och tystlåtna människor, så det var ingen utomstående som hade ett dugg reda på det väntade utlandsfrämmandet i förväg. Så fröken Mejer från Lybeck slog ner i det lilla samhället som en bomb, en förtjusande bomb, om man kan tillåta sig ett dylikt uttryck.

Häradsdomarns gård låg förnämt avskild från de övriga gårdarna i byn och det var mera sällan någon vankade dit annat än när det gällde små juridiska råd, skrivande av hemmanshandlingar o. d.

Fröken Mejer hade varit där i tre dagar och lärt sig att säga både "goddag" och "adjö" och "tack så mycket" utan att en enda själ i byn hade en aning om henne. Och alldenstund hon skulle göra skäl för sig, skrev häradsdomarn på tredje dagens morgon ut en nota på specerier och skickade henne bort till specerihandlaren i byn för att hämta varorna.

Det var alltså i byns speceri-, järn- och manufakturaffär som bomben slog ner först, när lilla Gretchen stegade in i all sin prakt och härlighet. Något dylikt hade man aldrig tillförne skådat i den ängden. En pionröd baskerkopp på de kolsvarta lockarna, likaledes pionröda overalls med blå benkilar nertill och ett glimmande bälte om midjan, som hjälpte till att ytterligare framhäva den något yppiga figuren. — Fröken Mejer var onekligen söt och skulle måhända väckt en smula intresse även i mera tränade kretsar, men i Grönåkra blev hon en sensation. En sensation i rött och svart med den gamla hederliga tyska fylligheten som pikant inslag. Ty Grönåkra ligger nämligen i Småland och frodighet har alltid imponerat på de i allmänhet lättviktade smålänningarna.

Fröken Gretchens entre i den lantliga butiken började med att ett par äldre och hedervärda plogattachéer, som befunno sig där förut, totalt tappade koncepten och i någon mån även det nyss spenderade bjudsnuset. Och fröken Gretchen log sitt fylligaste leende och blixtrade med de svarta ögonen och sade sitt "gåttag gåttag" och lämnade fram sin nota.

Specerihandlarn i Grönåkra, vilken även på lediga stunder fungerar som kyrkovärd, betraktade först den ovanliga uppenbarelsen med kritiska blickar över glasögonen från baskern till trattbyxorna, varefter han tog nota. Men det gick sakta med expedieringen.

— Jaha, dä va kaffe ja . . .

— Å havregryn, ja . . .

Och så tittade han igen. På Gretchen inte på notan. Men sen kunde han inte bärga sig längre.

— Ursäkta, sade han, men va ä hon ifrå?

— Ja, ja, svarade fröken Mejer och log tillmötesgående.

Svaret var inte vidare upplysande och handlarn måste åter ägna sig åtå notan.

— Å så va dä en bork ansjovis, ja . . . jaha . . . .

Nu ansåg emellertid en av de närvarande plogattachéerna att han borde gripa in och med en fotskrapning stegade han fram och smilade upp sig för att verka världsvan.

— Ursäkta mej också, sade han, men ä dä hos prästen hon bor?

— Ja, ja, log fröken Gretchen, som tyckte det var lika bra att svara ja till allt så länge.

Nu uppträdde även handlarns biträde på arenan och eftersom han obestridligen ansågs som samhällets förste charmör gjorde den röda uppenbarelsen i overalls ett mäktigt intryck på honom. Han strök upp det vackert knollriga håret, bugade chevaleriskt för henne och frågade om han fick lov att bära hem varorna till prästgården.

— Ja, ja, log lilla Gretchen som vanligt och bodisen skyndade att slå in varorna varpå han skenade i väg på cykel med paketet till pastorsämbetet.

Det blev härmed en massa förvecklingar men efter att hava åkt omkring i de flesta gårdarna i byn med det obeställbara paketet var det ingen annan råd än att gissa på häradsdomarns. Varpå handlarn tog och ringde upp denne.

— Jo för all del, det var nog så riktigt att varorna hörde dit, och flickan också, svarades det.

Och då ville gärna specerihandlarn ha sin nyfikenhet stillad på samma gång också med ett par frågor.

— Jaha, ursäkta, häradsdomern, men se fröken sa ja te alting. Å hon kanske en smula dövstum?

— Nej, hon ä tysk.

— Åh, kanske en cirkusartist?

— Jo, det kan hända, min käre handelspatron.

Handlarn lade ner luren och kunde nu för kommande och gående servera den läckra nyheten. Nämligen att där var kommen tn tysk cirkusprimadonna till häradsdomarns, som skulle va där för sin hälsas skull. Och därmed var den stora nyheten spridd över hela den idylliska nejden i Grönåkra. Det var bara ingen som kunde begripa varför den högt aktade mannen ville ta emot sådant patrask som circusfolk i sitt ärliga hem, och indignationen bland i all synnerhet den kvinnliga delen av Grönåkra var stor och djup. Varemot den yngre, manliga parten tog det på ett helt annat sätt.

Fröken Mejer hade inte varit där mer än en vecka, förrän häradsdomarns gård belamrades av beundrande kavaljerer, som alla kappades om att få träffa den sköna primadonnan. — Och lilla Gretchen log och pladdrade tyska med de oförstående kavaljererna och lät dem hylla och beundra sig av hjärtans lust. Snart var där inte en enda odalson i hela byn, som inte var pin över öronen kär i den mörkögda, livliga "Tyskan," och detta ställde till en massa trassel och oreda av rent revolutionär art. Byns egna flickor voro rasande på den farliga rivalen och fällde tårar i smyg över att se sina förra trogna kavaljerer skamligen överge dem för en tocken där utböling, som till på köpet var en sån där cirkusmänniska. — Höjdpunkten nåddes när en hemmansägareson i byn, som var så gott som troloved med en av grannflickorna, också gick över förspänsstången och började uppvakta lilla bedårande Gretchen. Sånt där hafs går inte an i en anständig by, där man sedan urminnes tider gifter in sig i familjerna, så att det till slut blir en släkträcka så lång och tilltrasslad att ingen kan reda ut den. Men även, tyvärr och gunås, en smula undermåligt människomaterial.

Tre veckor hade fröken Gretchen gästat häradsdomarns och på den tiden hade hon också nästan systematiskt flirtat bort vart enda manligt ungkarlshjärta i Grönåkra med sina farliga ögon och livliga behag. Ja, herren vet om inte även de äldre och mera stadiga hårdvallspotentaterna hade fått ett och annat stänk med av det farliga krutet, ty de började plötsligt gå ifrån sina gamla vanor och ytstra till. En del bytte ut den finmalna monopoldelikatessen mot handlarns cigarrer och klädde sig i doffel och stärkkrage mitt i den brådaste höanden och någon av dem till och med badade. Detta var ju allvarliga och högst oroväckande symptom, som hos respektive gemåler betraktades med både oro och vrede. Och det äktenskapliga ögat genomskådade snart ställningen och satte den ofelbara diagnosen sålunda.

— Dä ä den eländiga cirkus tyskan, som ställer till allt elände det här i byn å förvillar våra karlar . . . .

Och så exploderade bomben. En fyramannakommitte av byns mera beslutna fruar med skollärarefrun i spetsen sammanslöto sig och tågade en dag upp till häradsdomaren för att avlägga en protest. Dels emot att införa cirkusfolk av främmande nation i ett hederligt svenskt samhälle och dels emot den "lösa och förargelseväckande käldsel," som den främmande cirkusdamen uppträdde uti. Samt fordrade, att ifrågavarande kvinnfolk genast skulle avlägsnas ur samhället, på det att frestelser och förvillelser genom henne ej månde åstadkommas . . . .

Den präktige och ej så litet humoristiske häradsdomarn åhörde med stort tålamod delegationens krav, varpå han kallade in lilla fröken Gretchen och föreställde henne för sällskapet. Och hon kom, som vanligt, strålande leende och glad och fick del av ärendet. Varpå hon brast i ett klingande skratt och försökte så gott hon kunde göra reda för sig med välviligt bistånd av häradsdomarn. Och när hon fått klargjort för delegationen, at hon endast tyckte det var roligt och lärorikt att studera den svenska lantbefolkningen o. s. v., pekade hon på en briljantring som hon bar på fingret, varpå hon tog fram ett fotografi av en mörklockig man, pekade ömsam på ringen och ömsam på fotografiet och sade upprepade gånåger det lilla ordet "ferlovad."

— Fröken Mejer är förlovad, begriper ni, sade nu häradsdomarn, och så är hon ingen cirkusdam utan dotter till en hederlig charkuterihandlare i Lybeck. För resten ska hon resa hem och gifta sej snart, så ni behöver inte va rädda att hon förvillar pojkarna här i Grönåkra efter detta. Och — fortfor häradsdomarn med en smula stränghet i rösten, för resten ska jag säja er, att dä ä inte fröken Mejers skull att pojkarna ränt galna efter henne. Hon har bara skrattat åt dom efteråt.

— Skrattat åt dom!

Aj, aj, det tog skruv det. En tysk hoppetossa skratta åt deras hederliga söner!

Förnärmade och snopna snurrade deputationen ut genom dörren medan lilla Gretchen till fruarnas outsägliga fasa kysste den gamla snälle häradsdomarn rakt på kinden.

— Fy för de dåliga en tocken slamsa!

Några dagar senare reste fröken Gretchen och Grönåkra återtog sitt vardagliga utseende igen. Det vill säga att pojkarna återgingo till sina hemmafästemör och gubbarna lade bort att gå i krage och röka cigarr om vardagarna. Och då numera inte lilla Gretchen hölls nere i sjöviken och solbadade lade de också bort att gå och tvätta fötterna. Det lönade inte att vara sprättig och högfärlig längre. . . . .

Kalle i Dalen.

PLUMBING
and
SHEET METAL WORK
Now is the time to have your furnace and downspouts fixed.
Call Harrison Plmg Co.
No. 27th & Proctor
Phones Proctor 0514
Res. Main 0455
J. Harrison H. Carlbom

Glöm icke att både arrangörerna av programmen såväl som de uppträdande artisterna sätta värde på ert erkännande. Skriv och låt oss få er mening om programmen.

PRINTING

WE ARE fully equipped to do every kind of printing—Books, Newspapers, Periodicals,, Pamphlets, Circulars, and Stationery.

All work done as you want it, when you want it, and at lowest possible cost . . . Our overhead is lower, and we split the difference with the customer.

"Efficiency spells Economy"

Puget Sound Publishing Company

1216 South K Street Phone Main 8320

Vårt valspråk:
"BETTER CLOTHES FOR MEN"

Callson & Ahnquist
TACOMAS SVENSKA SKRÄDDARE
501-2-3 Washington Building

VI FÖRSTÅ OCH TALA SVENSKA

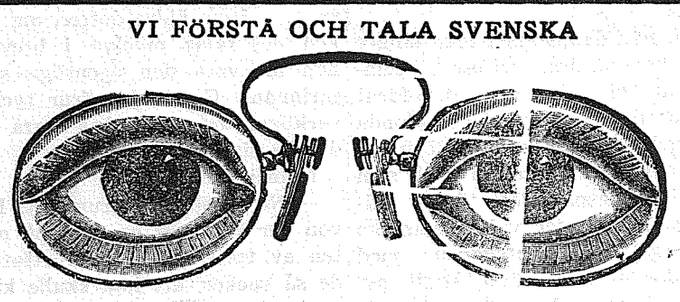

Noggrann ögonundersökning
KACHLEIN BROS.
Tacomas ledande optiker
906 Broadway 36 år i samma lokaler

Vid framskriden ålder
kan ni vara kraftig och vid god hälsa genom att använda
DR. PETERS
KURIKO
Den stärker edra matsmältningsorgan.
Den verkar välgörande på edra njurar och er lever.
Den håller er mage i ordning.
Den styrker och uppbygger hela ert system.
Ett försök skall övertyga er. Den är beredd av rena, hälsogivande rötter och örter och innehåller inga skadliga eller vanebildande droger. Ej en apoteksmedicin. Tillhandahålles endast av speciella agenter. Tillskriv
DR. PETER FAHRNEY & SONS CO.
2501 Washington Blvd. CHICAGO, ILL.
(Levereras tullfritt i Kanada.)